

L'Alsace / Nouvelle description historique et topographique des deux départements du Rhin

Source gallica.bnf.fr / Bibliothèque nationale et universitaire de Strasbourg

Aufschlager / Jean-Frédéric / 1766-1833 / 0070. L'Alsace / Nouvelle description historique et topographique des deux départements du Rhin. 1826-28.

1/ Les contenus accessibles sur le site Gallica sont pour la plupart des reproductions numériques d'oeuvres tombées dans le domaine public provenant des collections de la BnF. Leur réutilisation s'inscrit dans le cadre de la loi n°78-753 du 17 juillet 1978 :

*La réutilisation non commerciale de ces contenus est libre et gratuite dans le respect de la législation en vigueur et notamment du maintien de la mention de source.

*La réutilisation commerciale de ces contenus est payante et fait l'objet d'une licence. Est entendue par réutilisation commerciale la revente de contenus sous forme de produits élaborés ou de fourniture de service.

Cliquer [ici](#) pour accéder aux tarifs et à la licence

2/ Les contenus de Gallica sont la propriété de la BnF au sens de l'article L.2112-1 du code général de la propriété des personnes publiques.

3/ Quelques contenus sont soumis à un régime de réutilisation particulier. Il s'agit :

*des reproductions de documents protégés par un droit d'auteur appartenant à un tiers. Ces documents ne peuvent être réutilisés, sauf dans le cadre de la copie privée, sans l'autorisation préalable du titulaire des droits.

*des reproductions de documents conservés dans les bibliothèques ou autres institutions partenaires. Ceux-ci sont signalés par la mention Source gallica.BnF.fr / Bibliothèque municipale de ... (ou autre partenaire). L'utilisateur est invité à s'informer auprès de ces bibliothèques de leurs conditions de réutilisation.

4/ Gallica constitue une base de données, dont la BnF est le producteur, protégée au sens des articles L341-1 et suivants du code de la propriété intellectuelle.

5/ Les présentes conditions d'utilisation des contenus de Gallica sont régies par la loi française. En cas de réutilisation prévue dans un autre pays, il appartient à chaque utilisateur de vérifier la conformité de son projet avec le droit de ce pays.

6/ L'utilisateur s'engage à respecter les présentes conditions d'utilisation ainsi que la législation en vigueur, notamment en matière de propriété intellectuelle. En cas de non respect de ces dispositions, il est notamment passible d'une amende prévue par la loi du 17 juillet 1978.

7/ Pour obtenir un document de Gallica en haute définition, contacter reutilisation@bnf.fr.

VIDEODISQUE

1
25

Nouvelle Description

HISTORIQUE ET TOPOGRAPHIQUE

DE LA VILLE DE ...

PAR ...

...

...

...

...

...

...

1991

L'ALSACE.

M
3125

Nouvelle Description

HISTORIQUE ET TOPOGRAPHIQUE

DES DEUX DÉPARTEMENTS DU RHIN,

PAR JEAN-FRÉDÉRIC AUFSCHLAGER.

ACCOMPAGNÉE DE NEUF PLANCHES, DEUX CARTES ET UN PLAN.

SUPPLÉMENT.

Strasbourg,

CHEZ FRÉDÉRIC-CHARLES HEITZ, IMPRIMEUR-ÉDITEUR,
RUE DE L'OUTRE N. 3.

1828.

MCI

23



Préface.



POUR répondre au vœu d'un grand nombre de personnes, nous avons cru devoir ajouter à la nouvelle description historique et topographique des deux départements du Rhin un registre alphabétique des matières aussi complet que possible. Par là cet ouvrage qui contient une si grande quantité de noms et de faits, devient infiniment plus utile à celui qui le possède parce qu'il lui facilite les recherches.

A ce registre nous joignons par forme de *supplément* quelques tableaux sur l'histoire naturelle et la littérature historique et topographique de l'Alsace, ouvrages que nous devons à la bienveillance de quelques savants distingués qui, par leurs intéressants travaux, ont bien voulu contribuer à augmenter l'utilité du livre que nous avons publié.

M. VOLTZ, ingénieur des mines, nous a fourni une *minéralogie* de l'Alsace, à laquelle il a ajouté un travail plus précieux encore, savoir une *géognosie* de ce pays, partie que personne n'a encore osé aborder.

M. Fréd. KIRSCHLEGER a choisi dans le règne végétal les *plantes* qui peuvent intéresser plus particulièrement les amateurs de la botanique, et en a composé le catalogue.

M. HAMMER, ancien professeur de l'histoire naturelle à la faculté des sciences, a dressé la liste des *animaux indigènes* de l'Alsace.

Ces trois aperçus réunis montrent l'ensemble des richesses immenses de notre patrie.

Le littérateur ne parcourra pas avec moins de plaisir les notices sur les nombreux ouvrages historiques, topographiques et statistiques qui existent sur l'Alsace, et dont M. STROBEL, instituteur, et M. BREU, possesseur d'une riche et magnifique bibliothèque de voyages, ont formé les catalogues raisonnés, pour en enrichir notre livre.

Nous prions tous ces amis des lettres et des sciences d'agréer l'expression de notre vive reconnaissance pour le service éminent que par leurs opuscules ils ont rendu au public, et pour la bienveillance avec laquelle ils ont soutenu nos efforts d'être utile à nos concitoyens.

Nous avons terminé ce cahier supplémentaire par une feuille de *corrections* et d'*additions* qui nous ont paru nécessaires.

Malgré notre desir de soumettre au public un ouvrage aussi correct que possible, nous ne pouvions pas éviter toutes les erreurs, inexactitudes et omissions, vût que les détails et les faits contenus dans cet ouvrage sont trop nombreux pour pouvoir être tous vérifiés par un seul homme. Nous prions donc nos lecteurs de nous accorder leur indulgence et de nous tenir compte de notre bonne volonté et de la patience avec laquelle nous avons parcouru une carrière pénible pour contribuer à rendre plus générale la connaissance de notre intéressante province.

TABLE ALPHABÉTIQUE.

- ABATUCCI*, général, tome II. page 149.
Abeilles, II. 33, 216.
Académie, ancienne, à Strasbourg, I. 151. Nouvelle, I. 388, II. 275, 367.
Accouchement, enseigné à Strasbourg, I. 301.
Acheln, château en Souabe, I. 193.
Achenheim, village, I. 185. II. 396.
Acherich, hermite, II. 93.
Acides minéraux, fabriqués dans les environs de Strasbourg, II. 236.
Acier, fabriqué à Illkirch et à Hattmatt, II. 234.
Acte additionnel aux constitutions de l'empire, I. 392.
Adalric, voyez *Attich*.
Adam (Louis), compositeur pour le clavecin, II. 321.
Adamswiller, village, II. 303.
Adelaïde, épouse de l'empereur Otton I, I. 167, 168. II. 83.
Adelbert, duc d'Alsace, fonde le couvent de St.-Etienne à Strasbourg, I. 100, 104; fait construire un palais dans cette ville, I. 101.
Adeloch, évêque de Strasbourg, I. 116. II. 365.
Adelshofen, village réuni à Schiltigheim, II. 398.
Adjoints des maires; leurs fonctions, I. 387. II. 67, 70, 256.
Administrateurs, élus par le peuple pendant la révolution, I. 337.
Administration de l'Alsace par des gouverneurs romains, I. 54.
Administration civile du Haut-Rhin, II. 65. Celle de la justice de l'Alsace parmi les Francs, II. 110, et celle pendant la monarchie absolue, II. 277. Celle de la loterie du Haut-Rhin, II. 75. Celle de l'enregistrement et des domaines, II. 73. Celle des contributions indirectes, II. 72. Celle des douanes, II. 74. Celle des postes, II. 75. L'administration civile du Bas-Rhin, II. 255, 257. Celle des contributions du Bas-Rhin, II. 259. Celle de l'enregistrement et des domaines, II. 260. Celle des douanes, II. 261.
Adolphe de Nassau, I. 192. assiège le château d'Eguisheim, II. 115.
Adrien, empereur romain, I. 72.

- Adrien VI*, pape, ordonne au magistrat de Strasbourg de supprimer les livres de Luther et de ses amis etc., I. 239.
- Advocatia*, I. 109.
- Advocati*, I. 132.
- Aeduens*, peuple celtique, I. 27. Sédition parmi eux, excitée par Sacrovir, I. 68.
- Aegidius*, voyez *Égide*.
- Aeneas Sylvius*, voyez *Pie II*.
- Aëtius*, général romain, défait Attila, I. 92.
- Affaires criminelles*, portées devant la Cour d'assises, II. 69.
- Agens du fisc*, administrent l'Alsace de 870 à 917, I. 130.
- Agens forestiers*, leurs attributions, II. 73.
- Agnès*, fille de l'empereur Henri IV, donnée en mariage à Frédéric de Hohenstauffen, I. 172.
- Agnès d'Oberkirch*, abbesse du couvent de Ste.-Odile, II. 340.
- Agriculture*, sous les Celtes, I. 57. Son état pendant la monarchie absolue, I. 291. Son état dans le Haut-Rhin, II. 42 à 44. Dans le Bas-Rhin, II. 226 à 229.
- Agri decumates*, I. 71.
- Agrippa* (M. Vipsanius), fait construire la première route militaire en Alsace, I. 52.
- Aiguillon* (Du Plessis, duc d'), gouverneur d'Alsace, I. 277.
- Aine*, rivière dans le Haut-Rhin, II. 16.
- Aix-la-Chapelle*, concile, I. 115. Congrès y tenu en 1818, II. 394.
- Alaine*, rivière dans le Haut-Rhin, II. 16, 179.
- Alains*, I. 45, 88, 89.
- Alamanni*, voyez *Alémans*.
- Alarich*, roi des Goths, envahit l'Italie, I. 88.
- Alarme des Pandoures*, I. 327.
- Albé*, voyez *Erlenbach*.
- Albert*, comte de Dagsbourg, I. 180.
- Albert I d'Autriche*, landgrave d'Alsace, I. 192. Conjuraton des grands en sa faveur, I. 194. Il est tué, I. 195.
- Albert II*, empereur; sa mort, I. 222.
- Albert II*, duc d'Autriche, épouse Jeanne de Ferrette, I. 196.
- Albert de Bavière*, évêque de Strasbourg, I. 233. Son alliance avec l'évêque de Bâle, les villes libres impériales d'Alsace et les confédérés de la Suisse, I. 234.
- Albert (M.)*, renouvelle le projet du canal de jonction entre le Rhin et la Seine, II. 200.
- Albert de Strasbourg* introduit les mécaniques pour la filature du coton, II. 236.
- Albigéois*, I. 153.
- Albrechtshausen*, cense, II. 435.
- Alémanie* (duché d'). L'Alsace en faisait partie, I. 97.
- Alémans* ou *Alemanni*, peuple germanique, leurs invasions et leurs combats, I. 64 à 96.

- Alesaciones*, ancienne dénomination des habitans du pays, I, 4.
Alesatia, I. 4.
Alesia, I. 33.
Alexandre, empereur de Russie, I. 375, 380, 383, 395.
Alexandre VI, pape, I. 155.
Alexandre Sévère, empereur romain, I. 71, 72.
Algolsheim, village, II. 118.
Alise, voyez *Alesia*.
Allemagne, l'Alsace y est réunie, I. 98, 166.
Allenburn, cense, II. 169.
Allenwiller, village, II. 285.
Allodia, nature de ces biens-fonds, I. 117.
Alphonse X, roi de Castille, élu empereur par un parti en Allemagne, I. 183.
Alsa, nom latin de l'III, I. 4.
Alsace, voyez la table des matières à la fin du 1.^{er} tome.
Alsaciens, nom des habitans de ce pays, I, 4.
Alsacii, ancienne dénomination des Alsaciens, I. 4.
Alsacinde, ancienne dénomination du pays, I. 5.
Alsatia, dénomination latine de l'Alsace, I. 5.
Alsecinse, ancienne dénomination de ce pays, I. 5.
Alspach, II. 53, 107, 108.
Alt-Eckendorf, village, II. 287.
Altenach, village, II. 178.
Altenau, château à Kolbsheim, II. 397.
Altenbach, village, I. 165.
Altenbourg (les comtes d'), descendent du duc Attich, I. 107.
Altenbourg, montagne dans le Bas-Rhin, II. 190.
Altenheim, cense dans le Bas-Rhin, II. 372.
Altenheim, village au-delà du Rhin; une bataille y est livrée, I. 310.
Altenheim, village détruit dans le Haut-Rhin, II. 98.
Altenheim, village du Bas-Rhin, II. 282.
Altenstadt, voyez *Altstadt*.
Altenwiller, village réuni à Dambach, II. 351.
Altheim à la Colombe, voyez *Altenheim*.
Altitona, montagne, I. 11. Château et couvent, I. 101. II. 340.
Altkirch, monceau de ruines dans le Haut-Rhin, I. 36.
Altkirch, ville du Haut-Rhin, occupée par les Suédois, I. 266.
 Siège de l'officialité de l'évêque de Basle, I. 279. Chef-lieu d'un district I. 343. Chef-lieu d'un arrondissement communal, II. 82. Description de cet arrondissement, I. 141 à 161. Description du canton, 141 à 143. Description de la ville, II. 141.
Alt-Munsterol, voyez *Montreux-Vieux*.
Altorf, village; ancienne abbaye, I. 171. Pillée, I. 242. Description du village, II. 380.
Alt-Pfaffenbronn, hameau dans le Bas-Rhin, II. 421.

- Allstadt* ou *Altenstadt*, village dans le Bas-Rhin, s'il est l'ancien Concordia? I. 46 et 47. Reste d'un temple romain y existant, I. 58. Description du village, II. 420.
- Alun*, fabriqué à Bouxwiller, II. 235.
- Altwiller*, village, II. 308.
- Altweyer*, voyez *Aubure*.
- Alt-Winstein*, château ruiné dans le Bas-Rhin, II. 438.
- Amance*, château en Lorraine, I. 179.
- Amand*, voyez *Saint-Amand*.
- Amand* II, évêque de Strasbourg, I. 115.
- Amagetobria*, I. 28.
- Ambigat*, roi des Celtes, I, 26.
- Amfersbach*, hameau dans le Haut-Rhin, II. 140.
- Amiens*, traité de paix, I. 376.
- Ammeistre*, fonctionnaire de la ville de Strasbourg, I. 198.
- Ammersweyer*, ville, II. 45, 108.
- Ammerzweiler*, hameau, II. 172.
- Ammerzwiller*, village, II. 178.
- Amphingen*, en Bavière. Louis V y défait Frédéric le bel, I, 195.
- Anabaptistes*, I. 157, 243, 290. II. 79, 272.
- Anarchie*, en Allemagne, I. 184.
- Anatomie*, enseignée à Strasbourg, I. 301.
- Andelahe*, voyez *Andlau*.
- Andelnans*, village, II. 164.
- Andernach*, ville d'Allemagne; batailles, I. 161 et 166.
- Andlau*, château ruiné dans le Bas-Rhin, II. 349.
- Andlau* (d'), nobles en Alsace, leurs possessions, II. 120, 154, 161, 321, 325, 331, 353, 378. George d'Andlau premier recteur, et Pierre d'Andlau, prévôt de Lautenbach, vice-chancelier de l'université de Basle, I. 229.
- Andlau*, rivière du Bas-Rhin, II. 196.
- Andlau* (vallée d'), II. 191.
- Andlau*, petite ville dans le Bas-Rhin; fondation du couvent de St.-Éléon en cette ville, I. 105. L'impératrice Richarde y passe le reste de ses jours, I. 162. L'empereur Charles IV y fait ouvrir le tombeau de St.-Lazare et en emporte des reliques, I. 206. La ville est pillée en 1439 par des Armagnacs, I. 223. La ci-devant abbesse immédiatement soumise à l'empire d'Allemagne, I. 272. Description de la ville, II, 350.
- Andolsheim*, commune et chef-lieu d'un canton dans le Haut-Rhin, II. 104 à 107.
- Androæ* (Jacques), chancelier de Tubingue, introduit, en 1565, le culte protestant à Haguenau, II. 409.
- Angeot*, village, II. 177.
- Angervilliers* (Bauyn d'), intendant d'Alsace, I. 276. Seigneur du Ban-de-la-Roche, II. 335.
- Anglais*, ravagent l'Alsace en 1365, I. 208. En 1375, I. 211.

- Angleterre*, ses guerres contre la France, I. 323. Elle signe la paix d'Amiens, en 1802, I. 376. Nouvelle guerre, en 1803, I. 378. Elle défait avec ses alliés Bonaparte à Waterloo, I. 393 sv.
- Angoulême*, (le duc d'), commande en 1823 l'armée française en Espagne, I. 394. Il honore en 1818 et 1820 l'Alsace de sa présence, I. 400.
- Angrätt*, château ruiné, II. 132.
- Animaux domestiques* en Alsace, II. 32.
- Anjoutey*, village, II. 175.
- Anne d'Autriche*, I. 274.
- Année normale*, *Annus decretorius* ou *normalis* (1624), I. 272.
- Anselme*, archevêque de Mayence, force les bateliers de Strasbourg de partager leur droit de navigation avec ceux de Mayence, II. 245.
- Anselme de Rappolstein* ou de *Ribeaupierre*, I. 191 à 193.
- Anselme II de Ribeaupierre*, fait construire une chapelle à Tusenbach, II. 100.
- Ansoldsheim*, voyez *Andolsheim*.
- Anthès* (d') famille noble de l'Alsace. Ses possessions, II. 120, 151 et 152. A Soulz, II. 127. Château à Blotzheim, II. 149.
- Antiquaires distingués en Alsace*, I. 300.
- Antoine*, duc de Lorraine, défait les paysans révoltés, I. 242. II. 243, 281.
- Antonin*, propriétaire des mines de fer à Châtenois, Rope, Chevremont etc., II. 49.
- Antonius*, général romain, I. 70.
- Apollon*, adoré par les Celtes, I. 22. Son culte est introduit par les Romains, I. 61.
- Appenweyer*, village, II. 118.
- Aprimonasterium*, dénomination latine d'Ebersmünster, II. 325.
- Arar*, voyez *Saône*.
- Arbogast* (François-Antoine), mathématicien, I. 301.
- Arbogaste*, général romain, I. 87.
- Arbogaste*, voyez *St.-Arbogaste*.
- Arbres*, plantés en Alsace, II. 28. 231.
- Arcadius*, I. 88.
- Archi-prêtre*, surnom du chef des Anglais, qui ont dévasté l'Alsace en 1265, I. 208.
- Architectes* à Strasbourg, II. 251.
- Architecture* en Alsace sous les Romains, I. 58. Sous les Allemands, I. 141. Ses progrès dans le dernier siècle, I. 297. Dans le Haut-Rhin, II. 64. Dans le Bas-Rhin, II. 251.
- Argenson* (le marquis d'), propriétaire du Ban-de-la-Roche, II. 336.
- Argent* (ouvrages en), fabriqués à Strasbourg, II. 235.
- Argentina*, voyez *Strasbourg*.
- Argentorat*, ville des Médiomatriciens, I. 11.

- Argentoratum* ou *Argentoratus*, la huitième légion y était en garnison, I. 33. Description de cette ville romaine en Alsace, I. 38 à 45. Son comte, I. 56. Julien défait dans les environs les Alémans en 357, I. 81, 82. Ses ruines, I. 100. Nom latin de la ville de Strasbourg, II. 357.
- Argentouaria*, endroit des Séquaniens en Alsace, I, 9. Description de cette ville, I. 37. L'empereur Gratien y bat les Lentiens, I. 86. Le village d'Horbourg occupe la place de cette forteresse romaine, II. 105.
- Argièsans*, village, II. 164.
- Arialbin* ou *Arialbinnum*, I, 9, 35.
- Ariens*, secte chrétienne; leur doctrine, I. 96.
- Arioviste*, roi des Marcomans et d'autres peuples germaniques, sa guerre avec les Éduens et avec César, I. 27 sv. 66.
- Aristocrates*, I. 334.
- Armagnac* (le comte d'), sa guerre contre Charles VII, I. 223.
- Armagnacs*, appelés en Alsace par Jean de Fénétrange, en 1439, I. 223. Seconde invasion, en 1444, sous la conduite du Dauphin Louis, I. 224. Ils dévastent l'Alsace, I. 225 sv.
- Armand-Gaston*, prince de Rohan-Soubise, prince-évêque de Strasbourg, y marie, en 1725, le roi Louis XV à Marie Leczinsky, I. 326. Il fait achever le palais de Saverne, II. 279. Construit le château royal à Strasbourg, II. 366.
- Armes blanches*, fabriquées dans la vallée dite Klingenthal (Bas-Rhin), II. 234.
- Armes à feu*, fabriquées à Mutzig, II. 234.
- Arminius*, chef des Chérusques, défait les Romains, I. 68.
- Armleder*, chef des persécuteurs des Juifs, I. 201.
- Arnold* (M.), professeur à Strasbourg, II. 220, 250.
- Arnoldsheim*, voyez *Ernolsheim*.
- Arnoul*, évêque de Metz, ministre du roi Dagobert I, I. 121.
- Arnoul*, fils naturel de Carloman, I, 161. Il est déclaré roi des Germains, I. 163.
- Arnoulfisau*, ci-devant couvent, I. 104.
- Arrière-ban*, I. 112.
- Arrondissemens communaux*, I. 374. Sont administrés par des sous-préfets, I. 376. Division des deux départemens du Rhin en arrondissemens communaux, I. 387. Administration de chaque arrondissement du Haut-Rhin, II. 66 et 67. Il y a dans chaque arrondissement un tribunal de première instance, II. 68. Un receveur, II. 71. Un directeur des contributions indirectes, un conservateur des hypothèques, un inspecteur et un sous-inspecteur des eaux et forêts, II. 73. Un vérificateur des poids et mesures, II. 76. Division du département du Haut-Rhin en trois arrondissemens communaux, II. 82. Celle du département du Bas-Rhin en quatre, II. 276.

- Arrondissemens électoraux* dans le département du Haut-Rhin, II, 65. Ceux du Bas-Rhin, II. 255.
- Arroy-Mayno* (M.), possède une filature de coton à Strasbourg, II. 236, 370.
- Articles organiques des cultes protestans*, leur publication en 1802, I. 377.
- Artillerie*, sa direction en Alsace, II. 269.
- Artois* (le comte d'), est nommé en 1814 lieutenant-général du royaume, I. 390. Il monte en 1824, sous le nom de Charles X, sur le trône de France, I. 394.
- Artolsheim*, village, II. 202, 319.
- Arts* en Alsace, I. 292, 388.
- Arzenheim*, village, II. 104.
- Arzt* (Euchaire), historien de Wissembourg, II, 420.
- Asfeld* (le baron d'), général français, I. 315.
- Aspach*, village du Bas-Rhin, II. 424.
- Aspach*, village du Haut-Rhin, II. 21, 142.
- Aspachbruck*, hameau, II. 172.
- Aspach-le-bas*, village, II. 172.
- Aspach-le-haut*, village, II. 170.
- Assemblée générale provinciale* supprimée en 1790, I. 277.
- Assemblée législative*, I. 348 sv.
- Assemblée nationale ou constituante*, I. 333 sv.
- Assemblées des grands* en Allemagne, I. 136.
- Assemblées de sections* à Strasbourg, I. 360.
- Assignats*, papier-monnaie en France destiné à l'acquittement du prix de vente des biens nationaux, en 1790, I. 337. on leur donne un cours forcé, en 1793, I. 355. L'échange des pièces d'or et d'argent contre eux est ordonné en 1794, I. 364. Ils cessent d'avoir cours, en 1795, I. 367.
- Assises générales* parmi les Francs, I. 110.
- Assurances contre l'incendie*, II. 159, 264, 265.
- Asswiller*, village, II. 188 et 303.
- Athéisme*, devait être la croyance du peuple en 1794, I. 354.
- Attala*, fille du duc Adelbert, première abbesse du couvent de St.-Étienne à Strasbourg, I. 108.
- Attenschwiler*, voyez *Attmannswiller*.
- Athic* ou *Attich*, duc d'Alsace, I. 101. II. 340. Il érige le couvent de Hohenbourg et le monastère d'Ebersheim, I. 103. II. 323, 340. Son élévation à la dignité de duc, I. 107, 122. Sa généalogie. I. 107, 108.
- Attila*, roi des Huns, I. 34. S'il a détruit Argentoratum? I. 45. S'avance vers le Rhin, I. 91. Pénètre dans les Gaules, y livre bataille dans la plaine catalaunique et se retire, I. 92. Dévaste et pille l'Alsace, I. 93, 120.
- Attmannswiller*, village, II. 149.
- Aubure* (*Altvihr*), village, II. 96.

- Audincourt*, ci-devant canton du Haut-Rhin, II. 4.
- Avellanum*, voyez *Oberhaslach*.
- Auenheim*, village, II. 413.
- Avenheim*, village, II. 202 et 392.
- Auenmühle*, moulin dans le Bas-Rhin, II. 285.
- Auenstein*, seigneurie, I. 225.
- Auerstädt*, en Saxe, bataille en 1806, I. 380.
- Aufschlager* (M.), a une maison d'éducation à Strasbourg, II. 273.
- Augenheim*, voyez *Auenheim*.
- Augheim*, sur la rive droite du Rhin, s'il est la ville romaine de Tribuni, I. 47.
- Augsbourg*, confession de foi présentée dans cette ville à Charles-Quint, I. 247. Paix religieuse en 1555, I. 252. Confirmée par la paix de Westphalie, I. 272.
- Augst*, village près de Basle sur l'emplacement de Rauricum, ville romaine, I. 8. Ruines y existantes, I. 34, 58.
- Augusta Rauracorum* (Augst), I. 34.
- Auguste*, premier empereur romain, interdit le culte des druides, I. 22. Son voyage dans les Gaules; il fait une nouvelle division de ce pays, I. 33. Il ordonne l'établissement d'une colonie romaine à Rauricum, I. 34. Il établit un gouvernement régulier en Alsace, I. 54. Ses soins pour les Gaules, I. 67, 68.
- Augustule*, dernier empereur romain, I. 93.
- Avignon*, ville. Le pape Clément V y établit son siège, I. 155.
- Avitus*, général romain, force les Alémans, en 455, à se retirer des Gaules, I. 94.
- Avocat*, permission de s'en servir parmi les Francs, I. 111.
- Aoolsheim*, village, II. 380.
- Acoué*, adjoint au receveur-général, II. 259.
- Aurélien*, empereur des Romains, I. 73.
- Aurélien*, conseiller du roi Clovis, I. 96.
- Aureus*, évêque de Mayence, tué par les Huns, I. 92.
- Austerlitz*, bataille, I. 380.
- Austrasie*, royaume. L'Alsace en faisait partie, I. 97. Ses rois, I. 120 à 124.
- Autigny* (le baron d'), préteur royal à Strasbourg, I. 323.
- Autrage*, hameau, II. 164.
- Autriche*, possessions de cette maison en Alsace, I. 133. (Ce pays devient une possession de l'empereur Rodolphe I (1276), I. 190. Le gouvernement autrichien s'oppose à la doctrine évangélique et la persécute, I. 241. L'Autriche cède ses possessions alsaciennes à la couronne de France, I. 272. Elle fait en 1700 des prétentions sur la couronne d'Espagne, I. 324. Elle fait en 1792 une coalition contre le France, I. 349. Elle entre en 1805 dans une nouvelle coalition, et est forcée de conclure la paix de Presbourg, I. 380. Elle

déclare en 1809 la guerre à la France, et conclut la paix de Vienne, I. 381, 382. Elle s'allie avec la Russie contre Napoléon, en 1813, I. 383.

Auw, commune, II. 173.

Auxelles-bas, commune, II. 175.

Auxelles-haut, commune, II. 175.

BACON (Roger), moine anglais du 13.^e siècle parle déjà de la poudre à canon, I. 139.

Bacs, dans le Bas-Rhin, II. 249. Voyez les *Corrections*.

Bade, cette maison descend du duc Attich, I. 107. Herrmann, fils de Berthold de Zähringen se nomme le premier margrave de Bade, I. 172. Le margrave attaque en 1385 la ville de Strasbourg, I. 212. Fait une nouvelle guerre contre cette ville, I. 214. Nouvelle guerre contre les villes alsaciennes à cause de nouveaux péages sur le Rhin en 1424, I. 219. Le margrave réclame en 1771 la navigation du Rhin, II. 245. Possessions du margrave dans le Bas-Rhin, II. 416, 425.

Bade, en Suisse; une paix y est conclue en 1714, I. 325.

Bärenndorf, village, II. 303.

Bärenklau, général autrichien, I. 328.

Bärenkopf, un des sommets les plus élevés des Vosges dans le Haut-Rhin, II. 6.

Bärenthal, cense dans le Haut-Rhin, II. 169.

Bärenthal, vallée dans le Bas-Rhin, II. 191.

Bäumlin, propriétaire d'une filature de coton à Isenheim, II. 129.

Bailliages, ceux de la Haute- et de la Basse-Alsace ressortissaient au conseil souverain, I. 278. Ne sont occupés que par des catholiques, depuis 1650, I. 286.

Baillis en Alsace, leurs attributions, I. 132.

Bailly, député de la convention nationale, affranchit la ville de Strasbourg de la tyrannie des Jacobins en 1795, I. 366.

Bain de St.-Gangolphe dans le Haut-Rhin, II. 132.

Bain des payens, voyez *Heidenbad*.

Balances portatives, fabriquées à Strasbourg, II. 235.

Balde (Jacques), d'Ensisheim, poète latin, I. 147. II. 121.

Baldenheim, village, II. 319.

Baldersheim, village, I. 153.

Baldram, évêque de Strasbourg et poète latin, I. 147. Ses disputes avec la ville, en 904, I. 164.

Baldung (Jean) dit Grün, de Weyersheim près la tour, peintre et graveur alsacien, I. 142.

Balgau, village, II. 118.

Ballbronn, village, II. 387.

Ballersdorf, village, II. 142.

Ballon de Giromagny ou d'Alsace, montagne du Haut-Rhin, II. 6.

- Ballon de Guebwiller* ou de *Soultz*, II. 6.
Ballons, nom de montagnes, II. 6.
Balschwiller, village, II. 178.
Balzenheim, village, II. 105.
Ban, convoqué par les rois des Francs, I. 112.
Banbois, hameau, II. 333.
Ban-de-la-Roche, seigneurie en Basse-Alsace, I. 133. Quelques communes en sont réunies au département des Vosges, II. 188. Sa description, II. 335.
Banque, dans le Bas-Rhin, II. 243.
Banholzmühle, moulin isolé dans le Bas-Rhin, II. 311.
Banholz, voyez *Banbois*.
Banvillard, village, II. 164.
Banzenheim, village, I. 35.
Barbanègre, général français, défend Huningue, I. 399. II. 149.
Barbaricarii, ouvriers en métaux, I. 44.
Barbation, général romain, I. 79.
Barbenès (M.^{elle}), a une maison d'éducation à Strasbourg, II. 274.
Barbenstein, château ruiné dans le Haut-Rhin, II. 125.
Bardes, prêtres des anciens Celtes, I. 19.
Barons, origine de ce titre, I. 99.
Barpfennig (Rühlin), commandant des Strasbourgeois, I. 224.
Barr, ville et chef-lieu d'un canton dans le Bas-Rhin, seigneurie appartenante à la ville de Strasbourg, I. 133. L'évêque Charles s'en empare, I. 258. Elle est brûlée en 1678 par les Français, I. 313. Les impériaux y extorquent en 1703 une contribution, I. 325. Description du canton, I. 347—353. Celle de la ville, I. 347.
Barr (vallée de), II. 191, 348.
Bartenheim, village, II. 152.
Barthélemy, propriétaire d'une manufacture de siamoises à Als-pach, II. 108.
Bartholdy, maire et chimiste à Münster, II. 54, 135.
Bas-des-fonds, hameau, II. 180.
Basle (*Basilia*), ville, son origine, I. 34, 84. Elle faisait partie de l'Alsace pendant la période des Francs, I. 99. Les églises de la Haute-Alsace étaient subordonnées à son évêque, I. 114. En 888 elle est réunie au royaume de la Haute-Bourgogne, I. 129. Un concile y est tenu (1431-1448), I. 155. Elle est incendiée par les Hongrois en 917, I. 165. Elle prend part en 1255 à la confédération du Rhin, I. 183. Elle soutient la ville de Strasbourg dans la guerre contre son évêque en 1260, I. 185. Elle est assiégée par Rodolphe, comte de Habsbourg, I. 190. Les possessions de son évêque sont dévastées par Anselme, comte de Ribeaupierre en 1286, I. 192. Elle forme une confédération avec Strasbourg et Fribourg en 1329, I. 196. En 1333 elle sou-

- tient la première ville dans la guerre contre Gauthier de Geroldseck, I. 199. Elle est bouleversée par un tremblement de terre en 1356, I. 207. En 1424 elle s'oppose aux péages du Rhin du margrave de Bade, I. 219. Les confédérés de la Suisse y sont battus par les Armagnacs en 1444, I. 224. Sa guerre avec les seigneurs du Sundgau en 1445, I. 226. Fondation de son université en 1459, I. 229. Elle participe à l'alliance contre Charles le Hardi, duc de Bourgogne, en 1472, I. 231. Ses troupes assistent à la bataille de Héricourt, I. 232. En 1482 elle renouvelle sa ligue avec Strasbourg, I. 234. De même en 1530, I. 246. En 1576, ses députés assistent aux jeux d'arquebuse à Strasbourg, I. 255. Son évêque reste immédiatement soumis à l'empire d'Allemagne, I. 272. Son officialité à Altkirch ressortit au conseil souverain d'Alsace, I. 279. Résidence de ce prince et son pouvoir spirituel dans la Haute-Alsace, I. 289. La paix y est conclue en 1795, entre la France et la Prusse, I. 367.
- Bas-Rhin* (le département du), sa formation en 1790 et sa division en quatre districts, I. 343. Sa division en quatre arrondissemens communaux en 1800, I. 387. Sa description topographique, I. 185.
- Basse-Alsace*, ses limites, I. 4. État pendant la période celtique, I. 11. Époque où elle tombe au pouvoir des Romains, I. 32. Elle est comprise par l'empereur Auguste dans la province de la Germanie supérieure, I. 33, 54. L'empereur Constantin le Grand l'incorpore à la Germanie première, I. 55. Elle devient une province consulaire, I. 56. Organisation ecclésiastique de ce pays, I. 65, 66. Elle est mise en danger par la révolte de Tutor, I. 70. Ses églises étaient subordonnées aux évêques de Strasbourg et de Spire, I. 114. La justice s'y rendait par un comte, I. 131. Elle avait quelquefois son bailli particulier, I. 132. Elle fait partie du département du Bas-Rhin, II. 188.
- Bassemberg*, village, II. 354.
- Basses-Huttes*, annexe d'une commune du Haut-Rhin, II. 112.
- Bastberg*, montagne dans le Bas-Rhin, voyez *Mont St.-Sébastien*.
- Basula*, dénomination latine de la ville de Basle, I. 99.
- Battenheim*, village, II, 153.
- Batzendorf*, village, II. 409.
- Baudot*, représentant du peuple, ordonne en 1794 l'échange des pièces d'or et d'argent contre des assignats, I. 364.
- Baudry*, propriétaire de filatures et d'ateliers de tissage à Cernay, II. 171.
- Bauer* (Jean-Guillaume), de Strasbourg, peintre et sculpteur, I. 142.
- Bavillers*, village, II. 164.

- Baumann*, frères, propriétaires de pépinières à Bollwiller, II. 47.
Description de ces pépinières, II. 128.
- Baumgarten*, hameau du Bas-Rhin, II. 351.
- Baumgartner* (Daniel) et compagnie, fabricans de draps à Mulhouse, II. 158.
- Baumüller* de Düppigheim, confectionne des sceaux et des tuyaux pour le service des pompes à feu, II. 237, 365.
- Baussan* (de), premier intendant d'Alsace (1648—1656), I. 276.
- Baux des biens ruraux et baux héréditaires*, II. 229.
- Bauyn d'Angervilliers*, intendant d'Alsace, (1716—1724), I. 276.
- Baxmann* (M.), maître de musique à Strasbourg, II. 251.
- Béat*, abbé d'Honau, fonde l'abbaye de Lautenbach, II. 132.
- Beatus Rhenanus*, historien et littérateur, I. 149. II. 315, 324.
- Beaucourt*, village, manufacture d'horlogerie, de vis à bois etc., de MM. Japy frères, II. 54. Description topographique du village et de la dite manufacture, II. 179—183.
- Beauregard*, hameau, II. 112.
- Beaux-arts*, presque inconnus dans la période des Francs, I. 119. Progrès dans la période allemande, I. 141—143. Dans la période française, I. 297—299. Leur culture dans le Haut-Rhin, II. 64. Dans le Bas-Rhin, II. 250—251.
- Beblenheim*, village, II. 45, 108.
- Becker*, général français, né dans le Bas-Rhin, II. 225.
- Béfort*, voyez *Belfort*.
- Béhine*, rivière dans le Haut-Rhin, II. 14.
- Behlenheim*, village, II. 392.
- Behrenfels*, famille noble, ses anciennes possessions, II. 151.
- Beildeck*, domestique de Gutenberg, I. 221.
- Bein* (M. Jean), graveur en taille douce, II. 250.
- Beinheim*, bourg dans le Bas-Rhin, est surpris par le comte de Mansfeld, I. 260. Le prince Charles y repasse le Rhin en 1744, I. 329. Description de ce bourg, II. 424.
- Belchen*, voyez *Ballons*.
- Belchenbach*, hameau, II. 132.
- Belenus*, est adoré par les Celtes, I. 22.
- Belfort*, ville, occupée en 1633 par les Suédois, I. 266. Elle était le siège de l'officialité de l'archevêque de Besançon, I. 279. La paroisse était subordonnée au dit archevêque, I. 289. La ville chef-lieu d'un district en 1790, I. 343. D'un arrondissement communal, I. 387. II. 82. Description topographique de cet arrondissement, II. 161—184. Celle du canton, dont elle est le chef-lieu, II. 161—165. Celle de la ville, II. 162.
- Belfortum* (Belfort), II. 162.
- Belfuss*, voyez *Bellefosse*.
- Belgique*, partie des Gaules, tombe au pouvoir des Romains, I. 32.

- Béliers mérinos*, employés pour améliorer les bêtes à laine, II. 32.
Bélisaire, général romain, I. 107.
Belle-Fontaine, source minérale dans le Bas-Rhin. II. 309.
Bellefosse, village, II. 333.
Bellelay, prévôté, II. 4.
Bellevue, hameau, II. 175.
Bellovèse, prince gaulois, I. 27.
Belmagny, village, II. 176.
Belmont, village, II. 93.
Bemmel, paysagiste, II. 297.
Bendorf, village, II. 146.
Bénéfices, en Alsace, I. 117.
Benfeld, ville et chef-lieu d'un canton du département du Bas-Rhin, avait un bailliage de l'évêché de Strasbourg, I. 133. Elle est surprise et pillée en 1330 par Ulric, comte de Wirtemberg, I. 197. Une assemblée y est tenue au sujet des juifs, I. 203. Elle est prise en 1632 par les Suédois, I. 265. Ses fortifications sont rasées après leur départ, en 1650, I. 273. L'évêque y avait un château, I. 289. Chef-lieu d'un district, en 1790, I. 343. Magasin de tabac en feuilles, II. 260. Description du canton, II, 322-325. Celle de la ville, II. 322-323.
Bennwihr, village, II. 108.
Benoît XII, pape, sa décision contre les chanoines et prêtres de Strasbourg, en 1337. I. 201.
Benoît XIII, l'un des trois papes du grand schisme, en 1410, I. 217.
Berchaumont, voyez *Bréchaumont*.
Berchtold, agent du fisc en Alsace, décapité à Ettingen en 917, I. 130.
Berckheim (les barons de), famille noble en Alsace, I. 193. Iebsheim, berceau d'une de ses branches, II. 106. Ses possessions alsaciennes, II. 107, 331. Sa belle campagne de Schoppenweyer II. 109.
Berckheim, petite ville dans le Haut-Rhin, incendiée par le seigneur de Waldeck, I. 192. Description topographique, II. 102.
Berehsinda, voyez *Berswinda*.
Bérenger, duc de Frioul, se maintient en possession de l'Italie, I. 163.
Berenzweiler, village, II. 142.
Berg, village, II. 303.
Bergbieten, village, II. 387.
Berger (Grégoire), Stettmeister à Colmar, s'y déclare en 1575 pour la réformation, I. 253.
Bergholz, village, II. 131.
Bergholzzell, village, II. 131.
Bergzabern, petite ville de la Bavière rhénane, II. 189.

- Berler* (Maternus), historien de Rouffach, II. 124.
- Bermont*, hameau, II. 112.
- Bermont*, village, II. 164.
- Bernard de Clairvaux*, I. 152.
- Bernard*, duc de Weimar, entre en Alsace (1637), I. 268. Ses exploits dans ce pays et ses victoires, I. 269. Sa mort (1639), I. 270. Il s'empare de la ville de Thann, II. 169.
- Bernard*, margrave de Bade, sa guerre avec la ville de Strasbourg, I. 214.
- Berne*, ville en Suisse, ses alliances et sa guerre contre Zurich et l'Autriche, I. 224. Elle se ligue avec Mulhouse, en 1466, I. 229. Avec Strasbourg en 1530, I. 246.
- Berne*, village dans le département du Doubs, où il y a un établissement secondaire de MM. Japy, II. 180.
- Bernhardswiler im Loch* (Barr) village, II. 351.
- Bernhardswiler* (Obernai), village, II. 330.
- Bernolsheim* ou *Bernsen*, village, II. 402.
- Bernstein*, château ruiné du Bas-Rhin, I. 180.
- Bernwiler*, village, II. 172.
- Berolzwiller*, hameau du Haut-Rhin, II. 127.
- Berrwiler*, village, II. 127.
- Berry* (le duc de), en Alsace, I. 395.
- Berstett*, village, II. 392.
- Berstett* (de), famille noble en Alsace, ses anciennes possessions, II. 325, 328, 395, 405.
- Berstheim*, village, II. 410.
- Berswinda*, épouse d'Attich, duc d'Alsace, et mère de Ste.-Odile, I. 107, 108.
- Berthold*, comte de Zähringen, chef de la maison de Bade, I. 172.
- Berthold III*, duc de Zähringen, fondateur de Fribourg, I. 174.
- Berthold I* (de Teck), évêque de Strasbourg, I. 180. Il met en fuite le comte de Ferrette, en 1228, à Blodelsheim, II. 122.
- Berthold II* (de Bucheck), évêque de Strasbourg, assiège Colmar, I. 197. Il s'enferme dans le château de Kochersberg (1335), tient un synode à Strasbourg et est emmené captif en 1337 à Kirchel, I. 200. Forme en 1343 une confédération contre les persécuteurs des Juifs, I. 202. Assiste en 1349 à l'assemblée de Benfeld, où il vote pour l'extermination des Juifs, I. 203. Meurt à Molsheim, I. 206. Détruit le château d'Alt-Winstein en 1334, II. 438.
- Berthold d'Ochsenstein*, chanoine de Strasbourg, I. 184.
- Bertrand* (M.), ingénieur, modifie en 1773 le projet sur le canal de jonction, II. 199.
- Bertrand* (M.), propriétaire d'une manufacture de draps à Bischwiller, II. 239.
- Bertschwiller*, voyez *Berolzwiller*.
- Besançon*, ville capitale des Séquaniens, I. 9. César s'en empare,

- I. 29. Résidence du gouverneur romain, I. 55. Vers l'an 325 la Haute-Alsace est soumise à son évêché, I. 65. Elle améliore la grande route militaire qui conduisait en Alsace, I. 70. L'évêque de Basle dépendait de son archevêque, I. 114. L'officialité de ce dernier, à Belfort, ressortissait directement au pape, I. 279. Diocèse de cet archevêque qui s'étend dans la Haute-Alsace, I. 289. Louis XIV y établit en 1680 une chambre de réunion, I. 314. L'évêque de Strasbourg est soumis à son archevêque actuel, I. 387. II. 79. L'inspecteur-général et directeur du canal Monsieur y réside, II. 78.
- Besenwuld* (M. de), ses ci-devant possessions dans le Haut-Rhin, II. 154 et 161.
- Bessoncourt*, village, II. 176.
- Bestiaux*, leur éducation dans le Haut-Rhin, II. 47-48. Dans le Bas-Rhin, II. 215, 216, 132.
- Bétail*, son entretien pendant la période des Francs, I. 119.
- Bethonvillier*, village, II. 176.
- Betschdorf*, voyez *Nieder- et Oberbetschdorf*.
- Betschwiller*, voyez *Bernhardswiller*.
- Bettendorf*, village, II. 144.
- Bettenhoffen*, hameau du Bas-Rhin, II. 403.
- Betting de Lancastel* (M.), II. 64.
- Bettlach*, village, II. 146.
- Bettwiller*, village, II. 303.
- Betweiler*, voyez *Bethonvillier*.
- Bible*, sa traduction par Luther a contribué à former la langue allemande, I. 146. Sa rareté dans les temps de l'ignorance, I. 151. Luther l'adopte pour seule règle de la foi et de la vie, I. 237.
- Biblenheim*, hameau, II. 384.
- Biblisheim*, village, couvent I. 242. Description du lieu, II. 432.
- Bickler* (Jean-Félix), peintre, I. 142.
- Bidé de la Grandville*, intendant d'Alsace, I. 276.
- Biederthal*, village, II. 146.
- Biens de la Couronne* en Alsace, I. 117.
- Biens ecclésiastiques*, I. 272. Sont déclarés propriété nationale et vendus, I. 337.
- Biens* (diverses espèces de), en Alsace, I. 117.
- Bienwald*, grande forêt, II. 202.
- Bienwaldmühle*, moulin dans le Bas-Rhin, II. 423.
- Biesheim*, village, II. 75. Description, II. 118.
- Bietlenheim*, village, II. 402.
- Bild de Rhinau*, voyez *Beatus Rhenanus*.
- Bildhauerhof*, métairie dans le Bas-Rhin, II. 336.
- Billets de banque*, I. 326.
- Billing*, pasteur, écrit sur l'Alsace, II. 89.
- Bilsheim*, voyez *Bilzenheim* et *Bilvisheim*.

Bière ou en brasserie à Strasbourg 1446. I. 160.

- Bilstein*, ancien château, II. 111.
Bilwisheim, village du Bas-Rhin, II. 403.
Bilzenheim, village du Haut-Rhin, II. 122.
Bindernheim, village II. 319.
Bindschedler (M.), son atelier de tissage à Thann, II. 168.
Binningen, village près de Basle, I. 35.
Birkenfels, château ruiné du Bas-Rhin, II. 345.
Birkenwald, village, II. 285.
Birkenwald (de), famille noble en Alsace, ses anciennes possessions en Basse-Alsace, II. 286.
Birkenwald, hameau du Bas-Rhin, II. 406.
Birlenbach, village, II. 427.
Birlingen, ancien prieuré du Haut-Rhin, II. 171.
Bischen am Berg, voyez *Bischofsheim*.
Bischheim sur Saum, village, I. 251. Description, I. 396.
Bischholz, village, II. 292.
Bischingen, voyez *Bessoncourt*.
Bischofsheim, village, I. 187. Sa description, II. 333.
Bischofsholz, voyez *Bischholz*.
Bischwiller, bourg et chef-lieu de canton dans le Bas-Rhin, I. 299. Les musiciens de la Basse-Alsace s'y réunissaient depuis 1686 pour célébrer le jour des fifres, II. 101. Description du canton, II. 411-416. Celle du bourg, II. 411-413.
Bischweyer, village, II. 105.
Bisel, village, II. 144.
Bissert, village, II. 309.
Bist, voyez *Büst*.
Bitschhoffen, village, II. 209. Description du lieu, II. 440.
Bitschwiller, village, II. 49. Description, II. 169.
Bitterpfeil, de Strasbourg, fait une sortie contre l'évêque Gauthier de Geroldseck (1260), I. 185.
Bitume glutineux, dans le Bas-Rhin, II. 208, 427.
Bladolsheim, voyez *Blotzheim*.
Bläsheim, village, II. 375.
Blair de Boisemont (de), intendant d'Alsace 1764-1778, I. 277.
Blamont, pris par les confédérés en 1475, I. 232.
Blancherupt, village du Bas-Rhin, II. 334.
Blancrupt, hameau, II. 112.
Blanschen, hameau, II. 166.
Blauberg, voyez *Laumont*.
Blech (M.), fabricant, II. 171 et 174.
Blech, (frères MM.), propriétaires d'une manufacture de siamoises à Ste.-Marie-aux-mines, II. 93.
Blech-Fries (MM.), fabricans à Mulhouse, II. 158, et à Dornach, II. 160.
Bleds, leur culture dans le Haut-Rhin, II. 30. Idem dans le Bas-Rhin, II. 228.

- Blessig* (Jean-Laurent), docteur en théologie, I. 299.
Bleu de Prusse, fabriqué près de Bouxwiller, II. 236.
Blidenvelt, fondation de ce couvent, I. 103.
Bliensbach, voyez *Blancherupt*.
Blienschwiller ou *Blienswiller*, village, I. 235. II. 351.
Blienswiller, village du Haut-Rhin saccagé par les Armagnacs en 1444, II. 89.
Blind, rivière du Haut-Rhin, II. 14 et 104.
Blith, petit canal dans le Bas-Rhin, II. 381.
Blochmont, montagne et ruines d'un château dans le Haut-Rhin, II. 146, 147.
Blodelsheim, village, II. 122.
Bloss, montagne du Bas-Rhin, II. 190.
Blotzheim, bourg, II. 21 et 149.
Bludenberg, voyez *Brézouars*.
Blumenberg, voyez *Florimont*.
Blumenthal, voyez *Florival*.
Bock (de), ci-devant famille noble de la Basse-Alsace. Ses anciennes possessions, II. 328, 378.
Bockenheim, voyez *Saar-Union*.
Böckel de Böcklinsau (de), ci-devant famille noble de la Basse-Alsace. Ses anciennes possessions, II. 328, 399.
Böckel (MM. Jonas et Jean), pasteurs à Strasbourg, II. 252.
Böll (Balthasar), de Wissembourg, historien, II. 420.
Böll, voyez *Bourogne*.
Börsch, petite ville II. 334.
Bösenbiesen, village, II. 319.
Bofzheim, voyez *Boofzheim*.
Boisemont, voyez *Blair*.
Bollwiller, ancienne seigneurie en Haute-Alsace, I, 133, pépinières de MM. Baumann, II. 47. Description du village, II. 127.
Bolsenheim, village, II. 326.
Boltz (Valentin), de Rouffach, peintre, I. 142. II. 124.
Bonaparte (Napoléon), général français, ses hauts faits, son gouvernement et sa chute, I. 368.
Bonhomme, montagne du Haut-Rhin, II. 6.
Bonhomme, village, II. 112.
Boniface VIII, pape, ordonne le jubilé en 1300, I. 152. Il prend le nom de maître du monde et porte une double couronne, I. 153. Philippe le Bel, roi de France, repousse ses prétentions outrées, I. 155.
Bonifacii villare, voyez *Wihr au val*.
Bonne-Fontaine, hameau, II. 309. V. les *corrections*.
Bonnier, plénipotentiaire français au congrès de Rastadt, assassiné, I. 369.
Boofzheim, village, I. 269. Sa description, II. 323.
Booshof, voyez *Buchshof*.

- Boetzheim*, village, II. 319.
Borgia (César), fils du pape Alexandre VI, I. 155.
Bornèque l'aîné, père et fils (MM.), leurs forges à Bitschwiller, II. 169.
Boron, village, II. 183.
Bosselshausen, village, II. 292.
Bossendorf, village, II. 287.
Botanique, cultivée et enseignée à Strasbourg, I. 301.
Botans, village, II. 164.
Botebourg, village réuni à Schiltigheim, II. 398.
Boucher, neveu (M.), propriétaire d'une filature à Thann, II. 168.
Bovel (Robert), fabricant, II. 168.
Boug (de), premier président du conseil souverain d'Alsace, 1768-1776, I. 279. Ses possessions en Alsace, II. 318.
Bouillé (marquis de), gouverneur de Metz, attend, en 1791, Louis XVI à Montmédy, I. 338.
Boulach (de), défend en 1632 la forteresse de Benfeld, I. 265. Château à Osthausen, II. 327. Anciennes possessions de cette famille, II. 328.
Bouquenom, voyez *Saar-Union*.
Bourbach-le-bas, village, II. 170.
Bourbach-le-Haut, village, II. 170.
Bourbons, leur retour en 1814, I. 390. Ils sont bannis en 1815 par Napoléon, mais ils reviennent, I. 393.
Bourg, village, II. 175.
Bourg (comte du), maréchal de France, II. 123. Il est gouverneur d'Alsace 1730-1739, I. 276.
Bourgfelden, village, II. 149.
Bourgogne, royaume, I. 97. L'Alsace y est réunie en 575, I. 121.
Bourguignons, s'établissent dans les Gaules, I. 90.
Bourglibre (*St.-Louis*), II. 50.
Bourkard, duc de Souabe en 918, I. 130, 165.
Bourkard II, fils du précédent, I. 167.
Bourkard de Fénétrange se joint à Jean Erbe et pille les nobles et les bourgeois de Strasbourg en 1372, I. 209.
Bourkard de Muhlenheim, envoyé de Strasbourg à Rome, I. 229.
Bourkard de Petite-Pierre, évêque de Strasbourg, I. 216.
Bournonville (duc de), général impérial commande à la bataille d'Enzheim, I. 307. Battu par le maréchal de Turenne I. 308. II. 160.
Bourogne, village, II. 183.
Bourse, à Strasbourg, I. 387.
Bouschwiller, village, II. 149.
Bouxwiller, village du Haut-Rhin, II. 146.
Bouxwiller, ville du Bas-Rhin, I. 59. Siège de la régence du comté de Hesse-Hanau-Lichtenberg, I. 278. Fabrique de

- vitriol et d'alun, II. 235, 236. Description du canton, II. 290-294. Description de la ville, II. 290-292.
- Boxmuhl*, hameau, II. 298.
- Braccae*, espèce de pantalons portés par les Triboques, I. 57.
- Brackenhoffer* (Jean-Jérémie), professeur de mathématiques, I. 301.
- Brackenhoffer*, amateur du dessin et de la peinture à Strasbourg, II. 251.
- Brandebourg*, le margrave George élu en 1592 par les chanoines protestans à l'évêché de Strasbourg, I. 258. L'électeur de Brandebourg vole au secours des Hollandais, I. 304. Il renforce l'armée des alliés en Alsace; il est battu par Turenne à Brunstatt, I. 308. II. 160. Et en 1675 près de Turkheim, I. 308 et II. 116. Il repasse le Rhin, I. 9. Son prince héréditaire meurt à Strasbourg, I. 309.
- Brandt* ou *Titio* (Sébastien), poète satirique, I. 144. Il était membre de la société littéraire de Strasbourg, I. 150.
- Branthôme* (M.), professeur à Strasbourg, habile chimiste, II. 253.
- Brebotte*, village, II. 183.
- Bréchaumont*, village, II. 176.
- Brechlingen*, hameau, II. 387.
- Brehmühle* (obere), moulin dans le Bas-Rhin, II. 414.
- Breitenacker*, métairie, II. 428.
- Breitenau*, village, II. 354.
- Breitenbach*, général impérial, défend en 1632 Sélestat, I. 265.
- Breitenbach*, village du Bas-Rhin, II. 354.
- Breitenbach*, village du Haut-Rhin, II. 138.
- Breitenheim*, maison de campagne dans le Bas-Rhin, II. 321.
- Breitenwasen*, hameau, II. 441.
- Bremmelbach*, village, II. 427.
- Brendel* (François-Antoine), professeur de droit canon, évêque constitutionnel du Bas-Rhin, I. 347.
- Brendel* (Jean-Frédéric), peintre, I. 142.
- Bressoir*, voyez *Brézouars*.
- Bretagne*, village, II. 183.
- Brett*, voyez *Bretagne*.
- Bretten*, village, II. 176.
- Breuner*, général impérial, II. 123.
- Breunighoffen*, village, II. 142.
- Breunsheim*, II. 283.
- Breusch*, voyez *Bruche*.
- Breuschwickersheim*, village, II. 396.
- Brézouars*, montagne dans le Haut-Rhin, II. 6, 95.
- Brinkheim*, village, II. 152.
- Brisac*, *Brisach*, *Brisacum* ou *Brisaga*, voyez *Vieux-Brisach*.
- Brisgau*, dont les comtes et les landgraves descendaient du duc Atich, I. 107. Sigismond, archiduc d'Autriche le vend à Charles le Hardi, I. 230.

- Brisiac*, ancienne dénomination de Vieux-Brisach, I 9, 35.
Brissot, I. 349.
Brocmag, ancienne dénomination de Brumath, I. 11.
Brocomagus, dénomination latine de Brumath, I. 47.
Brogie (le prince de), ses anciennes possessions dans le Haut-Rhin, II. 123, 129, 133, 152, 161, 165, 170, 174 et 177. Idem dans le Bas-Rhin, II. 284, 302.
Brou (Feydean de), intendant d'Alsace 1728—1743, I. 276.
Brubach, village, II. 152.
Bruche, rivière du Bas-Rhin, II. 195. Utilité de son sable, II. 207.
Bruche (la vallée de la), dans le Bas-Rhin, II. 191.
Bruchmühle, moulin, II. 331.
Bruckmühle, moulin dans le Bas-Rhin, II. 435.
Bruckensweiler, voyez *Bréchaumont*, II. 176.
Bruderhof (contestations sur le) à Strasbourg, I. 256.
Brüschwickersheim, village du Bas-Rhin brûlé, par les Strasbourgeois, I. 185. Sa description, II. 396.
Brulé (Pierre), prédicateur réformé, est brûlé dans les Pays-Bas, I. 248.
Brumath, bourg, I. 11. Sous les Romains I. 47 et 48. Julien y défait les Alémans, I. 78. Les Strasbourgeois le réduisent en cendres, I. 212. Il est pillé par les Armagnacs, I. 223. Description du canton et du bourg, II. 399 — 405.
Brumbach, ruisseau dans le Bas-Rhin, II. 194.
Brumt, voyez *Brumath*.
Brune, général français, I. 369 et 370.
Brunehaut, femme de Sigebert I, roi d'Austrasie, I. 121.
Brunk (Richard-François-Philippe), littérateur grec, I. 300.
Brunn (Isaac), graveur en taille douce, I. 143.
Brunn, village, voyez *Fontaine*.
Brunnstatt, village, II. 160.
Brunon, évêque de Strasbourg, destitué par Lothaire II, I. 175.
Brunon d'Éguisheim, voyez *Léon IX*.
Brunon de Ribeaupierre, retient prisonnier le chevalier Jean de Harleston; guerre en résultant, I. 213.
Brunswic (le duc de), généralissime d'une armée prussienne, passe le Rhin en 1792 et publie un manifeste contre les Français, I. 349. Il fait sa retraite, I. 351.
Bry (Jean de), plénipotentiaire français au congrès de Rastadt, I. 369.
Buc, village, II. 164.
Bucelin, duc d'Alémanie, I. 107.
Bucer (Martin), de Sélestatt, se met à Strasbourg à la tête des docteurs évangéliques, I. 150 et 239. Il se marie, I. 240. Il meurt en l'Angleterre, I. 249. Il aide à l'introduction de la confession d'Augsbourg dans le comté de Hanau-Lichtenberg, II. 295.

- Buchberg*, hameau, II. 284.
Buchshof, métairie, II. 109.
Buchsweiler, voyez *Bouxwiller*.
Buchwalderhof, métairie, II. 440.
Bueswiller, village, II. 292.
Bühl, village du Haut-Rhin, II. 131.
Bühl, village du Bas-Rhin, II. 424.
Büschenhal (Lippmann Moïse), poète, II, 396.
Büst, village, II. 304.
Bütten, village, II. 309.
Bulach, voyez *Boulach*.
Bulle d'or, constitution de l'empire d'Allemagne, I. 135. Elle défend aux villes de recevoir les serfs fugitifs comme bourgeois de l'intérieur, I. 206.
Bundschuh, voyez *Ligue du soulier*.
Buob (Michel), chef de la bourgeoisie à Colmar, y fait en 1575 la proposition d'admettre la réformation, I. 253.
Burbach, village, II. 303.
Bureau de garantie, à Strasbourg, II. 262.
Bureaux de charité du Haut-Rhin, II. 77; du Bas-Rhin, II. 266.
Bureaux de la préfecture du Haut-Rhin, II. 66. Ceux du Bas-Rhin, II. 256.
Burger, propriétaire dans la Basse-Alsace, II. 328.
Burggraf (Jean), économe et propriétaire à Strasbourg, emploie le premier les boues dans les rues comme engrais, II. 228.
Burgheim, village, II. 330.
Burgundia Transjurana, voyez *Haute-Bourgogne*.
Burkhard, voyez aussi *Bourkard*.
Burkhard, comte d'Horbourg, fait entourer Riquewihr d'une muraille et d'un fossé, II. 110.
Burkhardt (M.^{me}), sa maison à Guebwiller, II. 131.
Burnhaupt-le-bas, village, II. 172.
Burnhaupt-le-haut, village, II. 172.
Burnkirch, hameau, II. 143.
Busch, village détruit dans le Bas-Rhin, II. 311.
Buscherhof, cense, II. 311.
Bussingen † voyez *Bessoncourt*.
Buttwiller, village, II. 178.
Buxovilla, dénomination latine de la ville de Bouxwiller, II. 290.
- CADASTRE**, dans le H.-Rhin, II. 72. Dans le B.-Rhin, II. 260.
Caesaris Castellum, dénomination latine de Käskastel, II. 310.
Cailliot (M.), professeur de médecine à Strasbourg, II. 253.
Cailloux du Rhin, II. 25, 207.
Calendrier de Jules-César, son abolition à Strasbourg, I. 322.
Caligula (Cajus), empereur romain en 37, I. 68. Sa campagne contre les Germains, I. 69.

- Calixte II*, pape, son concordat avec l'empereur Henri V, I. 174.
Calixte III, pape, ses décisions sur les contestations entre les prêtres séculiers et les moines de Strasbourg, I. 228 et 229.
Calmet (Dom), II. 137.
Calvin (Jean), à Strasbourg, I. 247.
Calvinistes, leur état avant la révolution, I. 290.
Cambacérés, second consul, I. 375.
Cambes, *Cambis*, forteresse romaine dans la Haute-Alsace, I. 9, 35.
Campo-Formio, paix y conclue en 1797, I. 368.
Camps, dans les Vosges, I. 49.
Campus Madius, voyez *Champ de Mai*.
Campus Martii, voyez *Champ de Mars*.
Campus mentitus, voyez *Champ de mensonges*.
Campus rubeus, voyez *Champ rouge*.
Canal de la Bruche, I. 322. II. 197.
Canal de la Mossig, II. 198.
Canal de Seltz, II. 199.
Canal dit Giesen, II. 199.
Canal du Rhin, II. 198.
Canal français, II. 198.
Canal Monsieur, II. 17, 78, 199, 268.
Canaux, dans le Haut-Rhin, II. 16-18. Dans le Bas-Rhin, II. 197.
Candel, bourg, II. 189.
Cantons, sous-divisions des districts de France, I. 337, 343.
Capets (la maison des), descend du duc Attich d'Alsace, I. 107.
Capito (Wolfgang-Fabricius), réformateur, I. 150, 239. II. 409.
Capitulaires des successeurs de Clovis, I. 106, 137.
Cippeltscha, voyez *La Chapelle sous-Chaux*.
Caprara, général impérial, I. 305.
Caracalla (Antoninus Bassianus), empereur des Romains, accorde à tous les habitans de l'Alsace le droit de citoyen romain, I. 54. Défait les Alémans, I. 71.
Carloman, fils de Charles Martel, I. 124.
Carloman, fils de Pepin, I. 125.
Carloman, fils de Louis le Germanique, I. 161.
Carlovingiens, seconde dynastie de France, I. 124. Elle s'éteint avec Charles le gros, I. 163.
Carnot, expulsé du directoire, I. 368.
Carolsbach, *Carsbach*, village, II. 142.
Cascades dans le H.-Rhin, II. 20. Dans le B.-Rhin, II. 200, 201.
Castinetum, dénomination latine du bourg de Châtenois, II. 316.
Catherine-Agathe, de Ribeaupierre, se marie à Chrétien II, comte palatin de Birkenfeld, et apporte ses riches possessions à la maison des Deux-Ponts, II. 102.
Catherine de Saarwerden, épouse le Comte de Nassau-Saarbrück, II. 312.
Catholiques, dispositions en leur faveur, I. 286-287. L'état de leur culte, II. 79, 269.

- Cattes*, peuple germanique, leur guerre contre les Romains, I. 68.
- Causes criminelles*, tribunaux par lesquels elles sont jugées, I. 343.
- Cellarius* (Jean), pasteur à Jepsheim, prononce en 1575 le premier sermon évangélique à Colmar, I. 254.
- Cellule de St.-Sigismond*, près de Rouffach, sa fondation, I. 104.
- Cellule de St.-Léobard*, son érection en 590, I. 103.
- Celtes*, s'établissent dans les Gaules, I. 7. Leurs mœurs et genre de vie, I. 12-16. Leur forme de gouvernement, I. 16-20. Leur religion, I. 20 — 23. Leur langage, I. 24—26.
- Cénobites*, hermites et fondateurs de couvens, I. 103.
- Centenarii* ou *Centeniers*, juges parmi les Francs, II. 110.
- Cerealis* (Petilius) gouverneur romain, I. 70.
- Cernay*, ville et chef-lieu de canton du Haut-Rhin, II. 170.
- César* (Jules), proconsul et général romain fait la conquête des Gaules, I. 7 — 8. Sa bataille contre Arioviste, I. 30—31. Il prend possession des Gaules, I. 32—33. Il fait occuper l'Alsace, I. 54. Assassiné à Rome. I. 66.
- Chalampé*, village, II. 153.
- Chambre des députés*, I. 391.
- Chambre des pairs*, I. 391.
- Chambre impériale* instituée par l'empereur Maximilien I, I. 235.
- Chambre royale*, établie à Brisach, I. 277.
- Chambres consultatives* dans le Haut-Rhin, II. 56.
- Chambre de commerce*, à Strasbourg, I. 387. II. 244.
- Chambres de réunion*, établies en 1680 par Louis XIV, I. 314.
- Chamilli* (M. de), chargé d'une mission secrète à Basle en 1681, I. 320.
- Champagnermühle*, moulins dans le Bas-Rhin, II. 282—284.
- Champagne*, martinet dans le Bas-Rhin, II. 286.
- Champagne*, hameau du Bas-Rhin, II. 297.
- Championnet*, général français, se rend maître de Naples, I. 369.
- Champ de Mai*, *Champ de Mars*, I. 105.
- Champ de mensonges*, I. 126.
- Champ des bœufs*, plaine dans le Haut-Rhin, II. 111, 171.
- Champ du feu*, montagne dans le Bas-Rhin, II. 190.
- Champ rouge*, I. 126.
- Changemens de circonscription* du Haut-Rhin, II. 4. Idem du Bas-Rhin, II. 188.
- Changemens introduits* en Alsace pendant la période allemande, I. 129—130.
- Changemens* (principaux) survenus en Alsace pendant la période des Alémans et des Francs, I. 97.
- Changemens* survenus dans la constitution et dans l'administration de l'Alsace de 1648 à 1789, I. 273.
- Chanoines*, *Canonici*, I. 115.
- Chantres d'amour*, I. 143.
- Chapitre* de la cathédrale de Strasbourg, possède diverses terres

- dans la Basse-Alsace, I. 133. Les maisons les plus illustres y briguaient des places, I. 181. Son officialité, I. 178. Ses anciennes possessions, II. 318, 328, 356, 378, 395, 399.
- Charbe*, hameau, II. 354.
- Charlemagne* défend aux évêques de servir en personne et de porter les armes dans la guerre, I. 114. Il exempte les sujets de l'évêché de Strasbourg de toute espèce d'impôts, I. 116. Il protège l'enseignement, I. 120. Il est proclamé empereur des Romains, I. 125. Il fait bâtir le chœur de la cathédrale de Strasbourg, II. 362.
- Charles d'Anjou*, investi par le pape des royaumes de Naples et de Sicile, I. 189.
- Charles II, le Chauve*, fils de Louis le débonnaire, I. 125, 129, 160.
- Charles III, le Gros*, I. 161—163.
- Charles IV*, empereur des Romains en 1347, vient à Strasbourg en 1348, I. 202—212.
- Charles IV, le Simple*, fils de Louis le Bègue, I. 161—165.
- Charles V*, empereur des Romains. Ses intentions hostiles contre les protestans, I. 246—249. Maurice, électeur de Saxe, et Henri II, roi de France, lui font la guerre et le forcent de conclure le traité de Passau, I. 250 sv. Il assiège Metz, I. 251. Il abdique ses couronnes et meurt en Espagne, en 1558, I. 252.
- Charles VI*, empereur des Romains, I. 325. Sa mort, I. 326.
- Charles VII*, électeur de Bavière, envahit en 1741 la Bohême et l'Autriche et se fait élire empereur des Romains, I. 326.
- Charles VII*, roi de France; les Armagnacs combattent contre lui, I. 223. L'empereur Frédéric III l'appelle à son secours en 1444, I. 224.
- Charles X*, roi de France, I. 394 et 400.
- Charles II*, roi d'Espagne, I. 324.
- Charles IV*, roi d'Espagne, renonce à sa couronne, I. 381.
- Charles*, archiduc d'Autriche, bat le général Jourdan et force les Français à se retirer de l'Allemagne, I. 368. Il est empêché en 1799 par le général Masséna, d'envahir le territoire français, I. 369. Il s'empare en 1799 de Kehl et de la tête du pont de Huningue, I. 372.
- Charles*, cardinal de Lorraine et évêque de Metz, est élu évêque de Strasbourg, par les chanoines catholiques à Saverne en 1592; sa guerre avec son rival George de Brandebourg; I. 258. Sa mort en 1607, I. 259.
- Charles*, duc de Lorraine, est repoussé en 1638 par le duc de Weimar, I. 269 et 270.
- Charles IV*, duc de Lorraine, général impérial, demande en 1674 de passer le pont du Rhin à Strasbourg et est battu par Turenne à Sinsheim, I. 306. Il commande l'aile gauche de l'armée alliée dans la bataille près d'Enzheim, I. 307.

- Charles V*, duc de Lorraine, généralissime impérial, s'empare en 1676 de Philippsbourg, I. 311. Il envoie le major-général Schultz en Alsace, I. 313.
- Charles*, prince de Lorraine, généralissime impérial entre en Alsace en 1744, I. 327. Il repasse le Rhin, I. 329.
- Charles le Hardi*, duc de Bourgogne, fait l'acquisition du landgraviat d'Alsace, du Brisgau, du Sundgau et du comté de Ferrette en 1470, I. 230 sv.
- Charles-Martel*, fils de Pépin d'Héristal, I, 123 sv.
- Charlevoi*, lieutenant du roi à Brisach, en 1649, I. 273.
- Charmois*, village, II. 164.
- Charmont*, village, I. 41.
- Charte* de la ville de Strasbourg, I. 234. De Louis XVIII, I. 391.
- Chasse* dans le Haut-Rhin, II. 48, et dans le Bas-Rhin, II. 233.
- Chasserale*, montagne du Jura, II. 5.
- Château des païens*, château ruiné dans le Bas-Rhin, II. 337.
- Châteaux* sur les Vosges, I. 134. Leur état, I. 158. Les Hongrois étaient cause de leur construction, I. 166.
- Châteaux de plaisance* des rois des Francs en Alsace, I. 101.
- Châtenois*, bourg du Bas-Rhin, pris par les Armagnacs, I. 225. Ses paysans se révoltent, I. 235. Description de ce bourg, II. 316.
- Châtenois*, village du Haut-Rhin, II. 164.
- Chavanatte*, village, II. 178.
- Chavannes-les-grands*, village, II. 178.
- Chavannes-sur-l'étang*, village, II. 177.
- Chaudières* de cuivre, fabriquées à Strasbourg, II, 234.
- Chaumont* (de) adjoint de l'intendant d'Alsace en 1788, I. 277.
- Chaumont de la Galaizière* (de), Intendant d'Alsace, I. 277.
- Chaux*, village, II. 175.
- Chemin des payens*, I. 52 et 54.
- Chérégat*, légat du pape à Nuremberg, I. 239.
- Cherté des vivres* à Strasbourg et en Alsace, I. 263, 268, 367 et 399.
- Chevaliers en Allemagne*, leurs mœurs, I. 139.
- Chèvremont*, village, II. 27, 164.
- Chicorée*, II. 213, 228 et 239.
- Childebert II*, roi d'Austrasie, I. 100.
- Childebert III*, monte sur le trône d'Austrasie, I. 122.
- Childebert III*, roi d'Austrasie, I. 123.
- Childeric*, roi des Francs, I. 93. Sa mort, I. 94.
- Childeric II*, roi d'Austrasie, I. 122.
- Childeric III*, roi de France déposé, I. 124.
- Chilpéric*, roi de Soissons, fait la guerre à Sigebert I. roi d'Austrasie, I. 121.
- Chilpéric II*, roi de Neustrie, I. 108 et 123.
- Chimie*, enseignée à Strasbourg, I. 301.
- Chirurgie* (instrumens de), fabriqués à Strasbourg, II. 235.

- Chlotilde*, épouse de Clovis, I. 96.
Chnodomaire, roi des Aléman; ses exploits, I. 76. Il meurt à Rome, I. 83.
Chocolat, fabriqué à Strasbourg, II. 239.
Choiseul-Meuse, voyez *Meuse-Choiseul*.
Chouans, I. 378.
Choucroute, II. 213.
Chrétien, comte palatin de Birkenfeld, général suédois, I. 264.
Chrétien II, comte palatin de Birkenfeld, épouse Catherine Agathe de Ribeaupierre, II. 102.
Chrétien, prince d'Anhalt, commande en 1610 les troupes de l'union, I. 260.
Christianisme, en Alsace, I. 63—66. Son état en Alsace parmi les Francs; I. 113.
Chrocus, roi des Aléman, pille Mayence, I. 63.
Chrodegang, évêque de Metz, établit une règle pour le clergé de son église, I. 114—115.
Citadelle — *Civilis* (Claudius), I. 70.
Civitas Mediomatricorum, Rauracorum, Sequanorum, Tribocorum, I. 17.
Clamatores, avocats chez les Francs, I. 111.
Clarke, duc de Feltre, II. 299.
Classe normale à Strasbourg, II. 274.
Claude, empereur romain en 41—54, I. 69. Défend le culte des druides, I. 21.
Clavel, l'un des assesseurs du tribunal révolutionnaire à Strasbourg, I. 361.
Clebsattel (de), ses anciennes possessions, II. 172.
Cléebourg, village, II. 420.
Clément V, pape, établit son siège à Avignon, I. 155.
Clément VI, pape, dissout la confrérie des flagellans, I. 205.
Clément XIII, pape. sécularise l'abbaye de Murbach et transfère le siège du chapitre à Guebwiller, II. 132.
Clergé, ses immunités, I. 109. Son état en Alsace, I. 114. Ses droits parmi les Francs, I. 118. Ses mœurs pendant le commencement de la période allemande, I. 153—154. Ses députés aux états-généraux en 1789, I. 332. Abolition de ses privilèges, I. 336. Sort du clergé en 1790, I. 337. Celui des deux départemens du Rhin, I. 344. Idem en 1791, I. 346. Sous Bonaparte, I. 377. Influence du clergé après le retour de la dynastie des Bourbons, I. 392.
Climat, dans le Haut-Rhin, II. 21-23. Dans le Bas-Rhin, I. 203.
Climbach, village, voyez *Klimbach*.
Climont, montagne dans le Bas-Rhin, II. 190.
Cloches, fonderie à Strasbourg, II. 234.
Clodion, roi des Francs, I. 93.
Clotaire I, fils de Clovis, I. 121.

- Clotaire II*, I. 121.
- Clotaire III*, fils de Clovis II, roi de France, I. 122.
- Clotaire IV*, roi d'Austrasie, I. 123.
- Clovis*, fils de Childeric, roi de France en 481, ses exploits, I. 94 sv. Sa conversion au christianisme, I. 96. Doit avoir bâti en 504 la première église chrétienne à Strasbourg, I. 99. II. 362. Il rétablit en Alsace un meilleur ordre de choses, I. 105. Sa mort, I. 120.
- Clovis II*, roi de Neustrie et de Bourgogne, I. 122.
- Clovis III*, fils de Théoderic III, roi de France, I. 123.
- Clubs*, sociétés populaires, I. 337 et 338.
- Coigny* (le duc de) et maréchal de France, I. 327. Il est gouverneur d'Alsace en 1739—1759, I. 276.
- Colbert* (Charles), intendant d'Alsace en 1662—1670, I. 276. président du conseil provincial en 1661—1670, I. 277.
- Colbert de Croissy*, intendant d'Alsace 1656—1662, I. 276. Président du conseil souverain d'Ensisheim, 1658—1661, I. 279.
- Collège départemental* du Haut-Rhin, II. 65.
- Collèges* dans le Haut-Rhin, II. 80. Idem dans le Bas-Rhin, II. 273.
- Collèges électoraux* dans le Haut-Rhin, II. 65. Idem dans le Bas-Rhin, II. 255.
- Colmar*, *Colmaria* ou *Columbaria*, hameau sous les Francs, I. 102. Ville libre impériale dans la période allemande, I. 134. Ville, I. 180. Attaché à l'empereur Frédéric II, I. 182. Ses habitans sont battus par ceux de Rouffach, elle prend part en 1255 à la confédération du Rhin, I. 183. Elle se réunit en 1260 avec les habitans de Strasbourg contre son évêque Gauthier de Geroldseck, I. 185. Prise en 1277 par les seigneurs de Ribeaupierre, I. 190. Se soulève contre le bailli impérial Otton d'Ochsenstein en 1284; est forcée de se rendre à l'empereur Rodolphe I; nouvelle émeute en 1286, I. 191. Elle refuse en 1291 l'obéissance à l'évêque de Strasbourg, elle prend le parti d'Albert contre l'empereur Adolphe de Nassau, I. 192. Elle est assiégée par l'évêque Berthold II et ses alliés I. 197. En 1337 ses habitans brûlent Pfaffenheim et Guebwiller et forcent cet évêque à se retirer I. 201. Beaucoup de juifs s'y réfugient; la ville est assiégée par Armleder, I. 202. Les juifs y sont persécutés en 1349, I. 205. Alliance y formée en 1363 contre les bandes anglaises, I. 208. Enguerrard de Coucy demande en 1375 son secours, I. 211. L'empereur Sigismond confirme en 1414 ses droits, I. 217. Elle s'oppose en 1424 à main armée aux nouveaux péages établis sur le Rhin par le margrave de Bade, I. 219. Émeute en 1426 au sujet de Pohngeld, I. 220. Elle ferme ses portes au duc de Bourgogne, I. 131. En 1575 elle se prononce pour la réformation, I. 253 et 254. En 1621 elle est vexée par le comte

- de Mansfeld, I. 262. Prise par les Suédois en 1632, I. 265 et 266. Occupée par des troupes françaises en 1636, I. 268. Elle reste, par la paix de Westphalie 1648. immédiatement soumise à l'empire d'Allemagne, I. 272. Le conseil souverain d'Alsace est appelé à y résider en 1698, I. 278. En 1673 Louis XIV se rend maître de la ville, I. 305. Elle devient le chef-lieu du département du Haut-Rhin et d'un district, I. 343. Troubles en 1791 contre les commissaires du roi, I. 346 et 347. Elle devient 1800 chef-lieu d'un arrondissement communal la résidence d'une cour impériale, I. 387. L'armée d'occupation autrichienne y établit en 1815 son quartier-général, I. 399. Elle obtient en 1478 le droit de disposer de l'eau qui sort du lac de Daren, II. 19. Établissement de la manufacture d'indiennes près de la ville en 1775 par MM. Hausmann, II. 51. La manufacture royale de poudre à canon près de la ville saute en 1822, II. 54. Autorités qui y résident, II. 65—75. Description de son arrondissement communal, II. 82—141. Celle de son canton, II. 82—90. Celle de la ville, II. 82—88. Chronique de la ville, II. 88. Anciennes possessions de la ville, II. 111, 114, 115, 117 et 120.
- Combats singuliers*, I. 111.
- Comité de sûreté générale*, I. 354.
- Comité de surveillance et de sûreté générale*, établi en 1793 à Strasbourg, I. 360.
- Comité de salut public*, il répand la terreur par toute la France, I. 354.
- Comités cantonaux* pour l'instruction primaire, II. 81, 273.
- Commerce* parmi les Francs, I. 119. Parmi les Allemands, I. 140. Parmi les Français, I. 295. Commerce du Haut-Rhin, II. 56—59. Celui du Bas-Rhin, I. 241—246.
- Commissaires de police*, II. 67 et 256. Remplissent la charge de procureur du roi auprès des tribunaux de police simple, II. 70 et 258.
- Commissaires-priseurs*, II. 259.
- Commission intermédiaire provinciale* établie en 1787, I. 277.
- Comte*, d'Argentoratum, I. 56. L'Alsace est administrée par des comtes, I. 108—110. Leur rang, I. 118. L'Alsace administrée par deux comtes, qui prirent le titre de Landgrave, I. 131.
- Comte palatin* à Strasbourg, I. 101.
- Comtés* en Alsace, I. 98.
- Concordat*, conclu en 1122 à Worms entre l'empereur Henri V et le pape Calixte II, I. 174. Celui conclu à Paris en 1801 entre Bonaparte et le pape Pie VII, I. 377.
- Concordia*, ville romaine, I. 46—47. Chnodomaire, roi des Aléman, y est fait prisonnier, I. 83.
- Condé* (le prince de), excite une révolte en Guyenne, I. 274. Fait

- détruire le pont du Rhin près de Strasbourg, I. 364. Ses exploits en Alsace en 1675, I. 310 et 311.
- Conditions diverses des Alsaciens* dans la période des Aléman et des Francs, I. 118.
- Confédération du Rhin*, en 1255, I. 183. Celle formée par Napoléon, en 1806, I. 381. Elle cesse d'exister en 1813, I. 384.
- Confession auriculaire*, I. 151.
- Confession d'Augsbourg*, I. 156. Sa présentation en 1530 et son adoption en Alsace en 1536, 247. Administration des églises de cette confession, I. 387.
- Confession helvétique* est adoptée par une partie des Alsaciens, I. 156. Administration des églises de cette confession, I. 387.
- Confessio tetrapolitana*, I. 247.
- Congrégation de Portieux* (les sœurs de la), II. 80.
- Congrégation des sœurs institutrices*, à Ribeauvillé, II. 80.
- Conrad I*, duc de Souabe et d'Alsace, I. 168.
- Conrad I*, duc de la Franconie orientale, roi d'Allemagne, fait condamner les agens du fisc d'Alsace en 917, et met à leur place Bourkard, comme duc de Souabe, I. 130. Il est élu roi en 911, I. 164. Sa mort en 917, I. 165.
- Conrad II*, duc de la Franconie rhénane, empereur d'Allemagne, publie la trêve de Dieu en 1138. Il est élu empereur en 1024, I. 170. Il meurt, I. 171.
- Conrad III* de Hohenstaufen, élu empereur en 1137, entreprend une croisade en 1147, I. 175. Confirme les privilèges de la ville de Strasbourg, et meurt en 1152, I. 176.
- Conrad V*, voyez *Conradin*.
- Conrad II* (de Hunenbourg), évêque de Strasbourg, I. 177.
- Conrad III* (de Lichtenberg), évêque de Strasbourg, I. 190.
- Conrad de Kirchel*, trésorier de la Cathédrale à Strasbourg, sa conspiration contre l'évêque Berthold en 1337, I. 200.
- Conradin*, dernier duc de Souabe et d'Alsace, I. 131. Décapité à Naples en 1268, I. 189.
- Conrad le Sage*, général impérial, I. 166.
- Conrad*, fils de l'empereur Henri IV, s'oppose à son père, I. 171.
- Conscription* sous Napoléon, I. 385 et 386.
- Conseil*, résidant à Ensisheim, I. 277.
- Conseils d'arrondissement*, II. 67 et 256.
- Conseil d'état*, I. 375.
- Conseil des anciens*, I. 367—374.
- Conseil de préfecture*, I. 386. Nombre de ses membres dans le Haut-Rhin. II. 66. Idem dans le Bas-Rhin, II. 256.
- Conseil général du département*, nombre de ses membres dans le Haut-Rhin, II. 66. Dans le Bas-Rhin, II. 256.
- Conseil municipal*, nomination de ses membres et ses attributions, II. 68 et 257.

- Conseil provincial d'Alsace*, érigé en 1661 et transféré en 1674 à Brisach, I. 277.
- Conseil souverain d'Alsace*, érigé en 1657 à Ensisheim, changé en 1661 en conseil provincial, transféré en 1674 à Brisach, et rendu en 1679 de nouveau conseil souverain, I. 277. Transféré en 1681 à la ville neuve, création de sa seconde chambre en 1694, et il prend sa résidence à Colmar en 1698. Tribunaux en ressortissans, I. 278—279.
- Conseils des prud'hommes*, dans le Haut-Rhin, II. 69. Idem dans le Bas-Rhin, II. 258.
- Consensus*, I. 254.
- Conservateur des eaux et forêts*, II. 73, 261.
- Consheim*, ancienne dénomination de Kiensheim, II. 109.
- Consistoires*, gouvernaient les communautés luthériennes en Alsace, I. 289.
- Consistoire-général* des églises de la confession d'Augsbourg, II. 270.
- Consistoires locaux* administrèrent les églises réformées en France, I. 387. Ceux du Haut-Rhin, II. 79. Ceux du Bas-Rhin, II. 271 et 272.
- Constance*, fils de Constantin le Grand, I. 75—85.
- Constance Chlore*, père de Constantin le Grand, I. 74.
- Constance*, concile y tenu 1414—1418, I. 155. Son évêque assiége la ville de Colmar en 1330, I. 197. Le concile fait délivrer l'évêque Guillaume de Strasbourg de sa captivité en 1416, I. 218. Il prononce l'absolution de la ville de Strasbourg, I. 219. Paix y conclue en 1444 entre les Suisses et leurs ennemis, I. 226. Traité y conclu contre le duc de Bourgogne en 1475, I. 231.
- Constant et Constantin*, fils de Constantin le Grand, I. 75.
- Constantin-le-Grand*, empereur romain, change les dispositions de ses prédécesseurs, I. 33. Il établit les comtes et les ducs, I. 43. Il donne à l'empire une nouvelle organisation, I. 55. Ses exploits 306—337, I. 75.
- Constitution* (aperçu de la) de l'empire d'Allemagne, I. 135—137.
- Constitution des Francs*, I. 105—106.
- Constitution physique* des habitans du Haut-Rhin, II. 37; et celle de ceux du Bas-Rhin, I. 221—222.
- Consuls*, le gouvernement français leur est confié, I. 374.
- Contagions* en Alsace, I. 202, 203 et 234.
- Contributions directes*, leur division et perception dans le Haut-Rhin, II. 71. leur direction, II. 72. Celles dans le Bas-Rhin, II. 259—260.
- Contributions indirectes*, leur administration et objets qu'elle comprend dans le Haut-Rhin, II. 72—73. Idem dans le Bas-Rhin, II. 260.
- Convention nationale*, en 1792, I. 350. Ses opérations, I. 353.
- Convents ecclésiastiques*, gouvernaient autrefois les communautés luthériennes en Alsace, I. 289.

- Cor* (M. Joseph), de Paris, l'un des concessionnaires des mines d'argent et de plomb à Ste.-Marie-aux-mines, II. 49.
- Corberon* (de), père et fils, premiers présidens du conseil souverain d'Alsace, le 1.^{er} 1700-1725, le 2.^e 1725-1747, I. 279.
- Cordai* (Charlotte), poignarde Marat, I. 355.
- Cordeliers*, nom des clubbistes à Paris, ennemis de la famille royale, I. 338.
- Corderies* à Strasbourg et dans le Bas-Rhin, II. 237.
- Corporations*, abolies en 1789, I. 336.
- Corps de métier* en Alsace, I. 292.
- Corti* (Charles) de Ribeauvillé, peintre, I. 298.
- Corvées*, abolies en 1789, I. 336.
- Cosswiller*, village vendu par la ville de Strasbourg en 1651, I. 304. Description du village, II. 387.
- Costume des Alsaciens*, changemens y apportés, I. 211.
- Couleaux* (MM.) et Comp. dirigent les manufactures royales d'armes blanches au Klingenthal et d'armes à feu à Mutzig et la manufacture d'ouvrages en acier et en fer à Molsheim, II, 234, 334, 379, 383.
- Courcelles*, village, II. 183.
- Cour d'assises*, I. 387. Composition de celle du Haut-Rhin, II. 69; et de celle du Bas-Rhin, II. 257.
- Cour impériale*, établie à Colmar, I. 387.
- Cour royale*, sa juridiction et sa composition, II. 68 et 257.
- Courses de chevaux* à Strasbourg, II. 233.
- Couleurs minérales*, fabriquées à Strasbourg, II. 236.
- Courtavon*, village II. 146.
- Courtelevant*, village, II. 183.
- Coutellerie* (ouvrages de), fabriqués à Strasbourg, II. 235.
- Coutume*, formait la base du droit allemand, I. 137. Coutumes des Alsaciens pendant la période allemande, I. 157. Idem pendant la période française, I. 283. Idem des habitans du H.-Rhin, II. 38; et de ceux du B.-Rhin, I. 223.
- Couturier*, commissaire de la convention nationale à Strasbourg en 1793, I. 357.
- Couvens en Alsace*, I. 102-105. Administration de leurs biens, I. 109. Leur suppression en 1790, I. 337. Effets de cette suppression dans les départemens du Rhin, I. 347.
- Crastatt*, village, II. 285.
- Cravanche*, village, II. 164.
- Craufthal*, hameau, II. 297.
- Crax*, château ruiné dans le Bas-Rhin, II. 352.
- Créqui* (le maréchal de), commandant de l'armée française en Alsace, I. 312. Il prend le château de Lichtemberg, II. 298.
- Creutzer* (Jean), de Guebwiller, professeur à Basle, II. 130.
- Creuzfeld*, hameau, voyez *Kreuzfeld*.
- Creux-d'argent*, hameau, II. 112.

- Crics*, fabriqués à Strasbourg, II. 234.
Crieurs, dénomination des avocats parmi les Francs, I. 111.
Crispus, César, défait les Francs et les Alémans, I. 75.
Cristaux de roche, dans le Haut-Rhin, II. 24.
Croettwiller, village du Bas-Rhin, voyez *Kretwiller*.
Croisades, I. 140. Mouvement qu'elles produisent en Alsace, I. 173.
Croix, village, II. 183.
Crusius (Jean-Paul), poète latin, I. 147.
Crutzmann, Hercule adoré des Triboques, I. 62.
Culman (M. Frédéric-Guillaume), pasteur à Bischwiller, fait imprimer une histoire de cette ville, II. 253.
Culte des Celtes, I. 21. Celui des Romains, I. 63.
Culte divin, forme à lui donnée par Luther, I. 237. Changement du culte à Strasbourg en 1524, I. 239.
Cultes dans le Haut-Rhin, II. 79. Idem dans le Bas-Rhin, II. 269-272.
Culture des terres dans le Haut-Rhin, II. 41; et dans le Bas-Rhin, II. 226. Celle des vignes, II. 230.
Culture intellectuelle des habitans du Haut-Rhin, II. 36; et de ceux du Bas-Rhin, II. 222.
Cunelière, village, II. 176.
Cunon, comte d'Horbourg, son combat avec Egelolph d'Urse-lingue près de Lagelnheim en 1178, II. 119.
Cuno de Rosheim, poète alsacien, I. 144. II. 333.
Cunon, évêque de Strasbourg, accusé du meurtre du duc de Zähringen, est destitué, I. 174.
Cunonisvilla, voyez *Kiensheim*.
Curateurs des biens des églises, abbayes et couvens, I. 132.
Curés, leur nombre dans le Haut-Rhin, II. 79; et dans le Bas-Rhin, II. 270. Voyez les *Corrections*.
Curés royaux, I. 268.
Curtes regiae, I. 101.

DABICHENSTEIN, voyez *Dachstein*.

- Dabo*, comté en Basse-Alsace, I. 133. Les sujets se révoltent en 1122 contre le comte Hugues, I. 174. Le comte s'oppose en 1198 au duc Philippe et prend le parti d'Otton IV, I. 177. Le comté revient en 1225 presque en entier à l'évêché de Strasbourg; situation du château, I. 180. Le comte devient un fief de l'évêché et passe au comte de Linange en 1239, I. 181. Une partie de ce comté est réunie au département des Vosges, II. 188.
Dachstein, baillage de l'évêché de Strasbourg, I. 133. Incendié en 1262 par les Strasbourgeois, I. 187. Maltraité en 1439 par des brigands anglais, I. 223. Occupé par l'évêque George, I. 258. Conquis par les troupes de l'union en 1610, I. 260. De même par les Français en 1675, I. 309. Description du village, II. 380.

- Dagalaiphe*, général romain, I. 85.
Dagobert I, roi de France, I. 121.
Dagobert II, roi d'Austrasie, donne l'émunité supérieure de Rouffach à l'évêché de Strasbourg, I. 98. Il habite Kirchheim, I. 102. Il fonde le couvent de Wissembourg, auquel il donne l'émunité inférieure, I. 103. II. 419.
Dagobert III, fils de Childébert III, roi d'Austrasie, I. 123.
Dagsbourg, voyez *Dabo*.
Dahlenberg, hameau, II. 421.
Dahlenheim, village, II. 388.
Dahler (M.) professeur à Strasbourg, II. 252.
Dahn, ci-devant canton du Bas-Rhin, II. 189.
Dahn (la vallée de) dans la Bavière rhénane, II. 194.
Dalhunden, village II. 249, 413
Dalouzi, chef des troupes révoltées à Strasbourg en 1815, I. 397.
Dambach, petite ville, pillée par les Armagnacs en 1439. I. 223. En 1444 ces troupes la prennent d'assaut, et le dauphin y est blessé, I. 225. Ses habitans mécontents entrent en 1493 dans la ligue du soulier, I. 235. Leur défaite, I. 243. Description de la ville, II. 351.
Dambach, village, II. 440.
Damerkirch, voyez *Dannemarie*.
Dampierre, village du département du Doubs, I. 31. MM. Japy y possèdent un établissement secondaire, II. 180.
Dangolsheim, village, II. 388.
Danjustin, village, II. 164.
Dann, couvent démoli dans le Bas-Rhin, II. 442.
Dannemarie, bourg, chef-lieu d'un canton, II. 177-179.
Dannenberger (M.), obtient la croix de la légion d'honneur, I. 396.
Darensee, voyez *Lac de Daren*.
Dartein (M.), de Strasbourg, a publié un ouvrage sur la fabrication des bouches à feu pour l'artillerie, II. 254.
Dasypodius, mathématicien, a dessiné l'horloge astronomique dans la cathédrale de Strasbourg, II. 363.
Datira ou *Dattenried*, voyez *Delle*.
Daubensand, village, II. 326.
Dauendorf, village, II. 410.
Davillier, copropriétaire des manufactures de Wesserling, II. 166.
Debari-Merian de Basle, propriétaire d'une manufacture de rubans de soie à Guebwiller, II. 131.
Decani, voyez *Dizeniers*.
Decaze (M.) ancien préfet du Bas-Rhin, établit un cours gratuit de chimie à Strasbourg, II. 276.
Décence, gouverneur des Gaules, I. 76.
Décès dans le Haut-Rhin, II. 36, et dans le Bas-Rhin, II. 254.
Decker de Basle, établit une papeterie à Münster, II. 138.
Déesses-mères, I. 23.

- Dehlingen*, village, II. 309.
Dela, voyez *Delle*.
De la Perrière (M.), son pensionnat à Sélestat, II. 273.
Delaune (Étienne), père et fils, graveur en taille douce, I. 143.
Delémont, bourg, I. 399 et II. 4. Vallée, II. 11.
Delle, petite ville et canton, I. 179-184.
Déluge du Rhin, inondation en 1480, I. 234.
Dengolsheim, hameau, II. 415.
Denk (Jean), anabaptiste, I. 244.
Denney, village, II. 176.
Denzel, conventionnel envoyé à Strasbourg I. 357.
Départemens, divisions de la France, I. 337. L'Alsace en forme deux, I. 343. Ils sont divisés en 1800, en arrondissemens communaux, I. 374. Leurs nouvelles administrations, I. 376, 386 et 387.
Départemens du Rhin, leur état sous l'assemblée constituante, I. 343. Sous l'assemblée législative, I. 351. Sous la convention nationale, I. 356. Sous le directoire, I. 371. Sous le règne de Napoléon, I. 385. Depuis la restauration, I. 395.
Dépôt d'étalons à Strasbourg, II. 233.
Députés à nommer par les collèges électoraux du Haut-Rhin, II. 65. Par ceux du Bas-Rhin, II. 255.
Derrendinger (M.), brasseur à Haguenau, plante du houblon, II. 408.
Désaix, général français, tué à Marengo, I. 375.
Desportes (Félix), ancien préfet du H.-Rhin; ses services, II. 33.
Dessenheim, village, II. 119.
Desservans, II. 270.
Dessin, cultivé dans le H.-Rhin, II. 64. Dans le B.-Rhin, II. 250.
Dette publique de la France avant la révolution, I. 332.
Dettingen (de), ancienne famille noble en Basse-Alsace. Ses possessions, II. 328, 391, 395, 405.
Dettweiler, fabricant de draps à Mulhouse, II. 158.
Dettwiller, village avec une filature de coton, II. 237, 282.
Deuxponts (le duc de). Anciennes possessions de cette maison en Alsace, I. 133. Ces possessions sont réunies en 1790 à la France, I. 343. Possessions dans le Haut-Rhin, II. 91. Le comté de Ribeaupierre, II. 102, 104, 107, 111, 113, 117, 123 et 141. Dans le Bas-Rhin, II. 294, 302, 307, 321, 416, 422, 425, 431.
Dez (Jean), savant Jésuite, I. 303.
Didenheim, village, II. 160.
Diebold (M.), fabricant d'instrumens de mathématiques, de physique et d'optique à Strasbourg, II. 235.
Diebolsheim, village, II. 319.
Dièche, commandant de la place de Strasbourg, I. 358.
Diedendorf, village, II. 304.
Diedenhoffen (Jacques de), avocat, envoyé à Rome, I. 229.

- Diedolshausen*, voyez *Bonhomme*.
- Diefenbach*, hameau (canton de Soultz), II. 127.
- Diefenbach*, hameau (canton de Münster), II. 138.
- Dieffenbach*, village (canton de Villé), II. 354.
- Dieffenbach*, village (canton de Wörth), II. 432.
- Dieffenthal*, village, II. 316.
- Diefmatten*, village, II. 178.
- Diemeringen*, bourg, II. 188, 304.
- Dieterlin* (Pierre), peintre, I. 142.
- Dieterlin* (Vendelin), peintre et architecte, I. 142.
- Diètes* en France, I. 105. En Allemagne, I. 136.
- Dietrich* (Dominique), I. 318.
- Dietrich* (Philippe-Frédéric, baron de), minéralogue, I. 301.
Commissaire du roi de la ville de Strasbourg, I. 323. Premier maire de cette ville; son sort, I. 343-353.
- Dietrich* (le baron de), famille noble en Basse-Alsace, ses anciennes possessions dans le Bas-Rhin, ses fonderies et forges de fer, II. 234, 438 et 444. Il achète le Ban-de-la-Roche, II. 336.
- Dietsch* de Strasbourg, sa manufacture de draps, II. 239, 371.
- Dietsch* de Barr, teinturier, II. 240 et 349.
- Dietweiler*, village, II. 152.
- Dillemann* de Strasbourg, fabricant de machines, II. 235.
- Dimbthal*, village, II. 285.
- Dingsheim*, village du Bas-Rhin, II. 393.
- Dingsheim*, village détruit dans le Haut-Rhin, II. 89.
- Dinsheim*, village, II. 381.
- Diocèses* des Gaules, I. 55.
- Dioclétien*, empereur romain, I. 75.
- Direction* des contributions directes, II. 72, 260.
- Directoire* de la république française, I. 368, 371.
- Directoire* de la confession d'Augsbourg, I. 387. II. 270.
- Directoire* présidial de la noblesse I. 278. Son institution, I. 285.
- Dirlinsdorf*, village, II. 146.
- Dirmenach*, village, II. 146.
- Discheldorf*, hameau, II. 421.
- Discipline de l'église*, I. 153.
- Disette en Alsace*, en 1587, I. 257, en 1710, I. 326.
- Districts*, I. 337. Des départemens du Rhin, I. 343.
- Division de l'Alsace*, I. 4 et 98.
- Division militaire* (cinquième), est formée des deux départemens du Rhin, I. 387. II. 78.
- Divodurum* (actuellement Metz), I. 9.
- Divorce*, défendu aux consistoires en 1722, I. 287.
- Dixmes*, abolis en France, I. 336.
- Dixon*, de Cernay, fabricant de machines, II. 55, 171.
- Dizeniers*, juges, I. 110.

- Dockenber*g (forêt de), dans le Haut-Rhin, II. 144.
- Doller*, rivière du Haut-Rhin, II. 15.
- Dolleren*, village, II. 173.
- Dollfuss*, fabricant à Mulhouse, II. 51.
- Dollfuss* (Gaspard) et Comp., fabricans de Mulhouse, II. 55, 158.
- Dollfuss* (Jean-Henri), peintre à Mulhouse, I. 295. II. 51.
- Dollfuss-Mieg* (M.) et Comp., leur manufacture d'indiennes à Mulhouse, II. 158, et à Dornach, II. 160.
- Domaines* en Alsace parmi les Francs, I. 117. Leur administration dans le Haut-Rhin, II. 73; et dans le Bas-Rhin, II. 261.
- Domfessel*, village, II. 309.
- Dominicains*, I. 152. L'évêque Henri les fait venir à Strasbourg, I. 179.
- Domitien*, empereur romain, I. 58.
- Dom Peter* ou *Domus Petri*, ancienne église, I. 113. II. 380.
- Donnenheim*, village, II. 403.
- Donon*, montagne du Ban-de-la-Roche; antiquités, I. 22, 58.
- Dorans*, village, I. 164.
- Dorlisheim*, bourg, est incendié par les Strasbourgeois, I. 187
Description de ce bourg, II. 381.
- Dornach*, village, II. 160.
- Dossenheim*, village (canton de Petite-Pierre), II. 296.
- Dossenheim*, village (canton de Truchtersheim), II. 393.
- Douanes*, où elles étaient établies avant la révolution, I. 295.
Leur influence sur le commerce, II. 57. Leur administration dans le H.-Rhin, II. 74, et dans le B.-Rhin, II. 261.
- Dournay* (M. Félix) de Strasbourg, fabrique du mastic et du bitume asphaltique, II. 241 et 430.
- Douze moulins* (canal des), voyez *Thur*.
- Drachenbronn*, village, II. 427.
- Drake* (François), apporte les pommes de terre de l'Amérique en Europe, II. 212.
- Draps*, leur fabrication à Mulhouse, II. 158. Dans le Bas-Rhin, II. 239.
- Dreien-Ahren*, voyez *Notre Dame des trois épis*.
- Dreien-Exen*, voyez *Eguisheim*.
- Dreistein*, châteaux ruinés dans le Bas-Rhin, II. 345.
- Dreyfuss*, fabricant de drap à Mulhouse, II. 158.
- Dringenberg* (Louis) de Sélestatt, littérateur, I. 149.
- Dritzehn* (André), associé de Gutenberg, I. 220.
- Dritzehn* (George et Nicolas), frères du précédent, I. 221.
- Drœling* (Martin) d'Oberbergheim, peintre, I. 298.
- Droits de l'homme et du citoyen* publiés par l'assemblée constituante, I. 336. Retranchés de la 4.^e constitution, I. 374.
- Droits réunis*, institués par Napoléon, I. 385.
- Droits seigneuriaux*, abolis en 1789, I. 336.
- Druides*, I. 16-22.

- Druidesses*, I. 19.
Drulingen, village et chef-lieu de canton, II. 302-307.
Drusenheim, bourg du Bas-Rhin, appartenait à la marche de Romanisheim, I. 98. Description du bourg, II. 413.
Drusus Germanicus, I. 33.
Ducs, leur institution et leurs attributions, I. 56. Ceux parmi les Francs, I. 106-109. Ils occupaient le premier rang parmi les laïques, I. 118. Leur dignité devient héréditaire, I. 131.
Duel, I. 111, 138.
Düppigheim, village, II. 237, 375.
Dürckheim (de), ancienne famille dans la Basse-Alsace, possédait la ci-devant seigneurie de Schöneck, II. 433, 436 et 444.
Dürer (Albert) de Nuremberg, peintre et graveur, I. 142.
Düringen, voyez *Denney*.
Dürningen, village, II. 393.
Dürrenbach, village, II. 432.
Dürren-Entzen, village, II. 106.
Düttlenheim, village, II. 239, 375.
Dumas, commissaire du roi, I. 346 et 347.
Dumouriez, général français, I. 350.
Dunzenheim, village, II. 287.
Durand (Léopold), dans l'abbaye de Münster, II. 137.
Durstall, cense dans le Haut-Rhin, II. 169.
Durstel, village, II. 305.

- E***AU-DE-VIE* distillée dans le Haut-Rhin, II. 54. Dans le Bas-Rhin, II. 238-239.
Eaux et forêts, leur administration dans le Haut-Rhin, II. 73. Dans le Bas-Rhin, I. 261.
Eaux-minérales, dans le Haut-Rhin, II. 27. Dans le Bas-Rhin, II. 202.
Eberbach, rivière du Bas-Rhin, II. 194.
Eberbach, village (canton de Selz), II. 424.
Eberbach, village (canton de Wörth), II. 432.
Eberhof, cense, II. 424.
Ebersheim, village, II. 316.
Ebersheimmünster ou *Ebersmünster*, village avec un monastère, I. 103. Description du village, II. 323.
Eberstein (comte d'), sous-bailli d'Alsace, I. 218.
Ebroin, maire du palais, I. 122.
Ecclésiastiques, arrêtés et transférés à Besançon, I. 365.
Échevins, assesseurs dans les tribunaux des Francs, I. 110.
Eckartswiller, village, II. 282.
Eckbolsheim, village, II. 396.
Eckenbach, ruisseau, I. 4. II. 103.
Eckendorf, village II. 287.

- Eckerich*, château, I. 201.
Eckirch, voyez *Eschery*.
Eckwersheim, village, II. 403.
École centrale à Strasbourg, I. 273.
École de dessin à Strasbourg, II. 251.
École normale de Strasbourg, II. 80 et 274.
Écoles, si les Romains en ont introduit en Alsace, I. 60. Celles des Francs, I. 120.
Écoles latines, voyez *Collèges*.
Écoles primaires, leur création et leur but, I. 373. Leur organisation, I. 388. Leur surveillance, II. 81 et 272.
Écoles secondaires, leur création, I. 388.
Écoles spéciales, Strasbourg en obtint trois, I. 388.
Économie rurale dans le Haut-Rhin, II. 41-48. Idem dans le Bas-Rhin, II. 226-233.
Écuyers, I. 139.
Edel, pasteur à Strasbourg, auteur, II. 252.
Edel, fondeur de cloches à Strasbourg, II. 234.
Edelinde, abbesse de Hohenbourg, I. 147.
Edelmann (Jean-Frédéric), compositeur, I. 298.
Edenbourg, village détruit, I. 36.
Edit de restitution publié en 1629, I. 263.
Édouard, roi d'Angleterre, protège les progrès de la réformation dans son royaume, I. 249.
Édouard, prince héréditaire d'Angleterre, fait prisonnier le roi de France, Jean, I. 208.
Éducation des enfans parmi les Allemands, I. 159.
Égalité de tous les citoyens devant la loi, I. 336. Effets de l'égalité politique, I. 356. Elle est maintenue par la Charte de 1814, I. 391.
Egelingen, voyez *Eguenigue*.
Egelolph de Ribeaupierre, II. 100.
Egelolph III, comte de Ribeaupierre, embrasse le culte évangélique, II. 95 et 98.
Egelolph d'Urselingue, livre bataille contre Cunon, comte d'Horbourg, près de Lagelnheim, II. 119.
Eggestein (Henri), l'un des premiers imprimeurs à Strasbourg, I. 222.
Egide, comte, gouverne les Gaules, I. 93.
Egisheim, voyez *Eguisheim*.
Eglingen, village, II. 142.
Eglises, leurs biens et revenus sont surveillés par les comtes, I. 109. Leur état pendant la période des Francs, I. 113-115. Idem pendant la période allemande, I. 151-157. Idem pendant la période française, I. 285-290. Pendant la révolution elles sont fermées, I. 354, et dépouillées, I. 363. Rétablies par le concordat, I. 377.
Egner (Jean-Michel), sculpteur, I. 142.

- Egon* (de Fürstemberg), I. 194.
- Eguenigue*, village, II. 176.
- Eguisheim*, petite ville du Haut-Rhin, dont les comtes descendaient de la maison du duc Ettich d'Alsace, I. 107. Le comte Hugues embrasse le parti du duc Rodolphe de Souabe, I. 172 et 173. Le comté passe à l'évêché de Strasbourg, I. 181. La ville est bloquée par Adolphe de Nassau, I. 194. Description de la ville et des châteaux de Dreien-Exen, II. 115.
- Ehl*, voyez *Ell*.
- Ehly*, hameau, voyez *Ell*.
- Ehn*, rivière du Bas-Rhin, voyez *Ergers*.
- Ehnweyer*, hameau, II. 320.
- Ehrenpfort*, planteur de houblon à Haguenau, II. 408.
- Ehrmann* (Frédéric-Louis), enseigne la physique, I. 301.
- Ehrmann* (M^{me}), a une maison d'éducation à Strasbourg, II. 274.
- Eiche* (Henri), l'un des capitaines des Strasbourgeois dans la guerre contre l'évêque Gauthier, I. 189.
- Eichel*, rivière dans le Bas-Rhin, II. 197.
- Eichhoffen*, village, II. 352.
- Einartzhausen*, château, I. 227.
- Elbach*, village, II. 178.
- Elbe*, île, I. 378. Napoléon en devient souverain, I. 384.
- Elegia* ou *Eleja*, voyez *Ell*.
- Elisabeth* (Madame), sa mort funeste, I. 354.
- Elisata*, *Elisatia* ou *Elisatium*, ancienne dénomination de l'Alsace, I. 5.
- Ell*, hameau du Bas-Rhin, I. 42, 63 et 64. II. 322 et 323.
- Ellenweiler*, village dans le Haut-Rhin, II. 98.
- Ellus* (III), I. 4.
- Eloi*, village, II. 175.
- Eloquence* en Alsace, I. 143-147, 299-300.
- Elsasshausen*, hameau, II. 433.
- Elsasszabern*, voyez *Saverne*.
- Elsenheim*, village, II. 319.
- Embser*, fabricant de cuir, II. 241.
- Émigrés*, leur conduite et leur sort, I. 337 364, 368, 378.
- Emlingen*, village, II. 142.
- Emme*, église dans le Haut-Rhin, II. 139.
- Emmerich*, fabricant d'indienne près Colmar, II. 51.
- Empereurs* d'Allemagne, leur élection, I. 135. Leur influence sur celle de l'évêque de Rome, I. 153.
- Empereur* des Français, I. 379.
- Empire d'Allemagne*, l'Alsace y est réunie en 870, I. 98.. Napoléon détruit son ancienne constitution, I. 381..
- Emunitates*, voyez *Terres franches*.
- Emunité inférieure* de Wissembourg dans la Basse-Alsace, I. 1, 98, 134.

- Emunité supérieure* de Rouffach dans la Haute-Alsace, I. 98 et 133, et II. 123.
- Enfans abandonnés* dans le H.-Rhin, II. 77. Dans le B.-Rhin, II. 266.
- Enfans nés hors du mariage ou naturels*, II. 36 et 219.
- Engelbach*, hameau, II. 355.
- Engelbourg*, château ruiné dans le Haut-Rhin, II. 167.
- Engelhardt* (Fréd.), amateur du dessin et de la peinture, II. 251.
- Engelhardt* (Maurice), ses ouvrages, II. 253.
- Engelmann* à Mulhouse, son institut lithographique, II. 64, 158.
- Engenburn*, hameau, II. 132.
- Engenthal*, village, II. 388.
- Enghien* (le duc d'), sa mort, I. 379.
- Enguerrand de Coucy*, envahit l'Alsace, ses prétentions, I. 211.
- Engwiller*, village (canton de Marmoutier), II. 285.
- Engwiller*, village (canton de Niederbronn), II. 440.
- Enregistrement*, son administration dans le Haut-Rhin, II. § 73. Dans le Bas-Rhin, II. 261.
- Enschingen*, village, II. 142.
- Enseignement mutuel* dans les écoles du Haut-Rhin, II. 80.
- Ensisheim*, ville et chef-lieu d'un canton du Haut-Rhin, I. 131. Seigneurie autrichienne, I. 133. Paix y conclue entre les Suisses et l'Autriche, I. 225. Refuse d'obéir au duc de Bourgogne, I. 231. La régence condamne beaucoup de paysans révoltés en 1525, I. 243. Anabaptistes y exécutés, I. 245. École latine, I. 261. Conseil royal 1657-1661, et conseil provincial I. 277. Maîtrise des eaux et forêts, I. 278. Maison centrale, prison, II. 55, 76. Description du canton, II. 120-123. Celle de la ville, II. 120.
- Entrepôt* dans le H.-Rhin, II. 56, 58. Celui dans le B.-Rhin, II. 243.
- Enzheim*, village, bataille y livrée en 1674, I. 307. Description du village, II. 375.
- Epamanduodurum*, ville romaine, I. 41.
- Epfich* ou *Epfig*, lat. *Epiacum*, bourg, endommagé par les Armagnacs, I. 223. Les paysans mécontents entrent en 1493 dans la ligue du soulier, I. 235. Description du bourg, II. 352.
- Episcopi Villa* (Bischwiller), II. 411.
- Epizooties* dans le Haut-Rhin, II. 23. Dans le Bas-Rhin, II. 205.
- Eppe de Hattstadt*, prisonnier de Jen Erbe, I. 209.
- Epreuves judiciaires* chez les Francs, I. 111. 112.
- Eptingen* (d'), famille noble en Haute-Alsace, ses anciennes possessions, II. 145 et 15
- Erasmus Schenck de Limbourg*, élu évêque de Strasbourg, I. 248.
- Erbe* (D. Mathias) de Zurich enseigne la doctrine de Zwingli dans les possessions alsaciennes du duc de Wurtemberg, II. 110.
- Erbe* (Jean), gentilhomme turbulent, I. 209.
- Erchambaud*, évêque de Strasbourg et poète, I. 115, 147. Fait un règlement municipal pour cette ville, I. 168.

- Erchanger*, agent du fisc en Alsace, I. 130.
- Ère grégorienne*, introduite à Strasbourg, en 1682, I. 322.
- Ère républicaine en France*, I. 353.
- Ergers*, rivière du Bas-Rhin, II. 196.
- Ergersheim*, village, II. 382.
- Erguel* (le pays d'), II. 4.
- Erkartswiller*, village, II. 297.
- Erkenbald*, voyez *Erchambaud*.
- Erlach* (d'), lieutenant-colonel suédois, massacré par les paysans du Sundgau, I. 266.
- Erlach* (d') de Berne, commandant à Brisach, sa mort, I. 273. Détruit le château de Wildenstein, II. 167.
- Erlenbach*, village, II. 354.
- Erlenbusch*, cense, II. 414.
- Erlenhof*, hameau du Bas-Rhin, II. 286.
- Erneste*, comte de Mansfeld, chanoine protestant à Strasbourg, chassé du chapitre de Cologne, I. 256.
- Erneste*, comte de Mansfeld, colonel autrichien, passe du côté de l'union, I. 260. Vient au secours du Palatinat, I. 262. Il fait piller et incendier la ville de Rosheim, II. 333, et ruiner le couvent de Ste.-Odile, II. 340.
- Erneste*, duc de Souabe, excite des troubles, I. 170.
- Ernolsheim*, village (canton de Molsheim), incendié en 1262 par les Strasbourgeois, I. 187. Sa description, II. 382.
- Ernolsheim*, village du Bas-Rhin (canton de Saverne), II. 282.
- Erschlitt*, hameau, II. 138.
- Erstein* ou *Erstheim*, petite ville et chef-lieu d'un canton du Bas-Rhin, résidence royale, I. 102. Couvent de femmes, I. 104. Otton I donne cette abbaye à sa belle-mère Berthe, I. 167. Le bourg assiégé par les Strasbourgeois, I. 200. Possession de l'évêché de Strasbourg, I. 207. Description de son canton, II. 325-328. Celle de la ville, II. 325.
- Erwin de Steinbach*, architecte de la cathédrale de Strasbourg, I. 142. II. 362.
- Eryn d'Erynnis*, médecin grec, découvrit en 1735 les traces du bitume à Pechelbronn, II. 434.
- Eschau*, village, fondation de son couvent, I. 104. Description du village, II. 375.
- Eschbach*, village du Haut-Rhin, II. 138.
- Eschbach*, village du Bas-Rhin, II. 433.
- Eschbourg*, village, II. 297.
- Eschelmer*, voyez *Hachimette*.
- Eschène*, village, II. 164.
- Eschenzweiler*, village, II. 153.
- Eschery*, hameau du Haut-Rhin, II. 92-95.
- Eschwiller*, village, II. 305.
- Eslerhof*, cense du Bas-Rhin, II. 293.

- Espagne*, fait la guerre à la France, I. 273. Vole au secours des Pays-Bas, I. 304. Alliance contre la France en 1688, I. 323. Guerre de succession, I. 324. Napoléon s'empare en 1808 de la couronne d'Espagne et guerre en résultant, I. 381. Guerre entreprise par les Français pour y anéantir la constitution des cortès en 1823, I. 384.
- Espel*, cense, II.
- Essert*, village, II. 164.
- Esslingue*, ville d'Allemagne, acte de la régence qui y résidait, I. 245-246.
- Esus*, révééré parmi les Celtes, I. 23. Les Romains le nomment Mars, I. 23 et 62.
- Établissements de charité* dans le Haut-Rhin, II. 77. Dans le Bas-Rhin, II. 265.
- Établissements de sûreté publique* dans le Haut-Rhin, II. 76-77. Idem dans le Bas-Rhin, II. 263.
- État militaire* des Allemands, I. 139. Idem de l'Alsace, I. 279. Celui du Haut-Rhin, II. 78. Celui du Bas-Rhin, II. 268.
- État politique* de l'Alsace sous les Romains, I. 54-57. Celui du Haut-Rhin, I. 65-81. Celui du Bas-Rhin, I. 255-276.
- États généraux*, leur convocation en 1789, I. 332.
- Eteimbes*, village, II. 177.
- Étendue* de l'Alsace, I. 3-4. Celle du Haut-Rhin, II. 3. Celle du Bas-Rhin, I. 187.
- Eticho*, voyez *Attich*, duc d'Alsace, I. 122.
- Étienne de Hagenbach*, général des Bourguignons, veut venger son frère Pierre, I. 232.
- Ettendorf*, village, II. 287.
- Ettenheim*, dans le pays de Bade, Bonaparte y fit enlever en 1804 le duc d'Enghien, I. 379.
- Étuffont-bas*, village II. 175.
- Étuffont-haut*, village, II. 175.
- Euchaire*, l'un des compagnons de St.-Materne, I. 63 et 64.
- Eucharistie*, différence dans les opinions des réformateurs, I. 247. Dispute sur ce dogme à Strasbourg, I. 254.
- Euchère*, fils de Stilichon, décapité, I. 88.
- Eudes*, comte de Paris, élu roi de France, I. 163.
- Évêques*, leur considération parmi les Francs, I. 118. Font la guerre, I. 138. Leur genre de vie, I. 153. Leur élection et investiture, I. 174. En 1790 chaque département en obtient un, I. 337 et 344. Rétablissement de l'évêché de Strasbourg, et son diocèse, I. 387. Les évêques surveillent l'instruction primaire, II. 81.
- Eoerard*, comte d'Alsace, fonde le couvent de Murbach en 721, I. 104, et II. 132. Il transmet Delle à cette abbaye en 728, II. 179. Bâtit la ville d'Eguisheim, I. 115.
- Everard*, comte de Ribeaupierre, donne un asyle aux réformés français, II. 92. Des statuts aux musiciens, II. 101.

- Everard*, comte de Wurtemberg, sa guerre contre Strasbourg en 1392, I. 214. Engage en 1361 la ville de Riquewihr, II. 110.
- Everard*, duc de Franconie, conspire contre l'empereur Otton I, I. 165-166.
- Evette*, village, II. 175.
- Eugène*, décapité sur les ordres de Théodose, I. 87.
- Eugène Beauharnais*, vice-roi d'Italie, I. 379. Ramène les restes de l'armée française en Saxe, I. 383.
- Eugène* (le prince), général impérial, I. 325.
- Exarcat de Ravenne*, donné au pape, I. 125.
- Exportation*, dans le H.-Rhin, II. 56. Dans le B.-Rhin, II. 243.
- Eywiller*, village, II. 305.
- Ez-Chanées*, hameau, II. 175.
- Ez-Errues*, hameau, II. 176.
- F** *ABRICIUS*, enseigne la doctrine de Zwingli dans les possessions alsaciennes du duc de Wurtemberg, II. 110.
- Fässerlé*, hameau, II. 38.
- Fagius* (Paul), part pour l'Angleterre, son sort, I. 249.
- Falbern*, hameau, II. 164.
- Falckenhayn*, famille noble en Bassé-Alsace, ses anciennes possessions; château du général à Kolbsheim, II. 397, 399.
- Falkenhof*, cense, II. 410.
- Falkenstein*, rivière du Bas-Rhin, II. 195.
- Falkwiller*, village, II. 178.
- Famine en Alsace*, causes, I. 140. Elle exerce ses ravages en 1315, I. 196. En 1365, I. 208. 1480, I. 234. Les pommes de terre la font disparaître, I. 292.
- Fanum Sanctae Mariae ad fodinas*, voyez *Ste.-Marie-aux-mines*.
- Fargès de Méricourt*, écrit sur le Bas-Rhin, II. 252.
- Faverach* ou *Faverois*, village, II. 183.
- Favier*, président du conseil provincial d'Alsace, 1675-1679 et du conseil souverain jusqu'en 1682, I. 279.
- Fausses décrétales*, leurs effets, I. 153.
- Faust* (Jean) de Mayence, s'associe avec Gutenberg, I. 221.
- Féche-l'église*, village, II. 183.
- Fecht*, rivière du Haut-Rhin, II. 15.
- Fecht* (le canal de la), dans le Haut-Rhin, II. 17.
- Fédération*, voyez *Fête de fédération*.
- Fegersheim*, village, II. 376.
- Feldbach*, hameau, II. 429.
- Feldbach*, village, II. 144.
- Feldkirch*, ancien couvent dans le Bas-Rhin, II. 331.
- Feldkirch*, village du Haut-Rhin, II. 128.
- Felleringen*, village, II. 166.
- Felon*, village, II. 176.
- Félonie*, I. 117.

- Felzenbach*, hameau, II. 132.
- Ferdinand I*, rachète la dignité de bailli d'Alsace, I. 132. Il tient une diète à Spire contre les innovations religieuses en 1529, I. 246. Il monte sur le trône impérial, I. 252.
- Ferdinand II*, empereur, se réconcilie avec la ville de Strasbourg, en 1621, I. 151 et 262. Publie l'édit de restitution, en 1629, I. 263. Vexe les protestans de Colmar, I. 265, et II. 84. Ses victoires, I. 267. Rigueurs contre les protestans, I. 268.
- Ferdinand III*, empereur, signe la paix de Westphalie, I. 271.
- Ferdinand VII*, roi d'Espagne, privé de sa couronne, I. 381.
- Fermes en Alsace*, I. 99-102.
- Fer* (mines de), dans le Haut-Rhin, II. 27 et 49. Idem dans le Bas-Rhin, II. 208-209.
- Ferrette*, petite ville et chef-lieu d'un canton du Haut-Rhin, ci-devant comté autrichien en Alsace, I. 133. Guerre de ses comtes contre l'évêque Berthold de Strasbourg, I. 180 sv. Le comte Thibaut dévaste en 1298 les possessions de l'évêque dans la Haute-Alsace, I. 193. Mort du dernier comte Ulric, en 1324, le comté passe à la maison d'Autriche, I. 196. L'archiduc Sigismond le vend en 1470 à Charles le Hardi, I. 230. Restitution du prix d'achat, I. 231. En 1633, la ville est occupée par les Suédois, I. 266. Description du canton, I. 145-148. Celle de la ville, I. 145.
- Ferrette* (de), ancienne famille noble de la Haute-Alsace, ses anciennes possessions, II. 143, 148, 176, 179 et 184.
- Ferru* (M^{me}), a une maison d'éducation à Strasbourg, II. 274.
- Fertru* ou *Fertu*, hameau, II. 94.
- Fessenheim*, village du Bas-Rhin, II. 206, 393.
- Fessenheim*, village du Haut-Rhin, II. 122.
- Fête de fédération*, célébrée à Paris en 1799, I. 338, et à Strasbourg, I. 335.
- Fête-Dieu*, son introduction, I. 152.
- Feu*, adoré par les Triboques, I. 24.
- Feuda*, voyez *Fiefs*.
- Feuillans*, club en France, I. 338-349. A Strasbourg, I. 351.
- Feydeau de Brou*, intendant d'Alsace, 1728-1743. I. 276.
- Fidèles*, voyez *Vassaux*.
- Fiefs*, leur origine, I. 117.
- Fiessenen*, voyez *Fousse-magne*.
- Filature de coton* en Alsace, II. 52-53. Son introduction dans le Bas-Rhin, II. 236.
- Finances des Francs*, I. 112. Pendant la période française, I. 280-282.
- Finkenwein*, vin renommé d'Alsace, II. 211.
- Finninger* (Jacques et Mathieu) suscitent des troubles civils à Mulhouse, II. 160.
- Firn* (Antoine), pasteur à Strasbourg, se marie, I. 240. II. 409.

- Fischackerhof*, métairie dans le Bas-Rhin, II. 440.
Fischart (Jean) dit Mentzer, poëte alsacien, I. 145, 147.
Fislis, village, II. 146.
Fixenmühle, moulin, II. 305.
Flaccus (Hordeonius), général romain, battu par Civilis, I. 70.
Flachslanden (de), famille noble en Alsace, ses anciennes possessions, II. 148. V. *Flaxlanden*.
Flagellans, confrérie dissolue par le pape Clément VI, I. 205.
Flamant, professeur d'accouchement à Strasbourg, II. 254.
Flasche, fabricant de calicots à Massevau, II. 173.
Flaxlanden, village du Haut-Rhin, II. 152.
Flaxlanden (de) famille noble en Basse-Alsace, ses anciennes possessions, II. 290, 321, 378, 391, 395.
Fleckenstein, ancienne seigneurie en Basse-Alsace, I. 134. Château ruiné, II. 421.
Fleckstein, hameau du Bas-Rhin, II. 421.
Flexbourg, village du Bas-Rhin, II. 206, 388.
Florimont, petite ville, II. 183.
Florival, vallée du H.-Rhin; II. 10. Métairies y existantes, II. 47.
Fodéré, professeur en médecine à Strasbourg, II. 253.
Foires annuelles dans le H.-Rhin, II. 58. Dans le B.-Rhin, II. 244.
Folgenspourg, village du Haut-Rhin, II. 150.
Fondations d'églises et de couvents, I. 113 et 114.
Fond (de la), intendant d'Alsace, 1698-1700, I. 276.
Fonderie de canons et de mortiers à Strasbourg, II. 234.
Fonderies de fer en Alsace, I. 295. II. 234.
Fontaine, canton et village, II. 176-177.
Fontenay en Bourgogne, bataille en 841, I. 127.
Fontenelle, village, II. 164.
Forbach (le comte de), ses possessions dans le H.-Rhin, II. 123.
Forel, son château à Orschweyer, II. 133.
Forenweiher, marais dans le Haut-Rhin, II. 19.
Forêts, dans le H.-Rhin, II. 28 et 73. dans le B.-Rhin, II. 210.
Forges, dans le Bas-Rhin, II. 234-443.
Forstfeld, village, II. 413.
Forstheim, village, II. 433.
Forstweyer, village, II. 105.
Fortalitium Ludovicianum (Fort-Louis), II. 413.
Fortelbach, voyez *Fertru*.
Fortifications dans les Vosges, I. 49-51, 134.
Fort-Louis, ville forte dans le Bas-Rhin, I. 279. Assiégée en 1744, I. 328. En 1793 elle est prise par les Autrichiens, I. 364. Description du lieu, I. 413.
Fort-Mortier, I. 324. II. 78 et 118.
Fort-Vauban, voyez *Fort-Louis*.
Foru, hameau, II. 112.

- Fossey*, commissaire du roi, I. 346-347.
Fouchy, village, II. 354.
Fouday, village, II. 237, 335.
Fouquerolle (de), famille noble, ses possessions, II. 302.
Foussedoire, représentant envoyé dans les deux départemens du Rhin en 1794, I. 366.
Fousse-magne, village, II. 176.
Frais, village, II. 177.
Framont, village, II. 209.
France, origine de ce nom, I. 93. Division en départem. I. 337.
Franciscains, ordre mendiant, I. 152.
François de Griechingen (Créhange), grand-doyen du chapitre de Strasbourg, I. 260.
François, duc de Lorraine, époux de Marie-Thérèse, I. 326.
François-Egon de Furstemberg, évêque de Strasbourg, I. 321.
François I, empereur d'Autriche, guerre contre la France, 1792, I. 349. Elle finit par la paix de Campo-Formio, I. 368. Nouvelle guerre en 1799, I. 369, qui finit par la paix de Lunéville, I. 375. Son alliance contre Napoléon et guerre qui finit par la paix de Presbourg, I. 380. Nouvelle guerre contre Napoléon, qui finit par la paix de Vienne, I. 381. En 1812 il se ligue avec Napoléon contre la Russie, mais en 1813, il s'allie avec la dernière, I. 383. La guerre se termine par la paix de Paris en 1814, I. 391. Nouvelle guerre et traité de paix à Paris en 1815, I. 393.
Francs, leur origine et leurs exploits, I. 91-97.
Francs-Aleus, I. 136.
Franken, village, II. 142.
Frankenberger (Tobie), dessinateur et peintre Alsacien, I. 143.
Frankenbourg, château ruiné du Bas-Rhin, I. 208.
Frantz (J. Joachim), syndic de Strasbourg, I. 315-319.
Frauenmühle, moulin dans le Bas-Rhin, II. 286.
Fraukirch, église ruinée dans le Bas-Rhin, II. 441.
Frédégonde, reine, sa cruauté, I. 121.
Frédéric II, comte de Ferrette, fait bâtir la ville d'Altkirch, II. 142.
Frédéric, comte palatin, fait la conquête de la Petite-Pierre et du château d'Einarthausen, I. 227.
Frédéric, comte palatin de Neubourg, à la tête de l'union, s'empare du duché de Juliers, I. 259-261.
Frédéric V, électeur palatin, élu roi de Bohême, I. 261.
Frédéric, duc d'Autriche, décapité à Naples, I. 131 et 189.
Frédéric le Bel, duc d'Autriche, empereur, I. 195.
Frédéric de Hohenstaufen, nommé duc de Souabe et d'Alsace, I. 172.
Frédéric le Borgne, duc de Souabe et d'Alsace, I. 132. Son administration, I. 174. Brigue la couronne impériale, I. 175. Construit un château à Haguenau, I. 176. II. 409. Fonde le couvent de Königsbrück, II. 414.

- Frédéric, duc de Wurtemberg*, négocie la paix de Haguenau en 1604, I. 258.
- Frédéric I, Barberousse*, empereur, I. 132. Ses exploits, sa mort, I. 176.
- Frédéric II*, duc de Souabe et d'Alsace, élu roi des Romains, I. 177. Assiège Haguenau, I. 178. Protège l'Alsace, où il établit les villes de Colmar et de Sélestat, I. 180. Il est excommunié, I. 182. Sa mort, I. 183. Il charge l'évêque de Strasbourg de l'administration des villes impériales en Alsace, I. 185.
- Frédéric III, duc d'Autriche*, empereur, I. 223. En 1444 il appelle le roi de France à son secours contre les Suisses, I. 224. N'ose pas repousser les Armagnacs, I. 226. Confirme les droits de Strasbourg, I. 227. Refuse la royauté au duc de Bourgogne, I. 231. Strasbourg lui refuse le serment de fidélité en 1473, I. 234. Sa mort, I. 235.
- Frédéric I de Lichtenberg*, défend Colmar contre l'empereur Adolphe, I. 192-195.
- Frédéric II de Blankenheim*, évêque de Strasbourg, en 1375, sa conduite, I. 213.
- Frédéric-Guillaume III*, roi de Prusse, sa guerre contre Napoléon en 1806, I. 380. En 1812 il se ligue avec celui-ci contre la Russie; en 1813, il s'allie avec la Russie contre Napoléon, I. 383. En 1815, il signe le traité de Paris, I. 394.
- Freihof*, cense dans le Bas-Rhin, II. 390.
- Fréland*, village, II. 112.
- Frenacker*, hameau du Bas-Rhin, II. 425.
- Freningen*, village, II. 142.
- Frères de la doctrine chrétienne* en Alsace, II. 80 et 274.
- Freudeneck*, hameau, II. 165 et 390.
- Freundstein*, château ruiné, II. 166.
- Frey*, de Guebwiller, peintre, I. 298.
- Fribourg*, ville d'Allemagne, son fondateur, I. 174. Assiégée par Egon et par l'évêque Conrad, I. 194. Sa confédération avec Strasbourg et Basle, I. 196. Elle appartient en 1676 au gouvernement français, I. 280. Assiégée par le maréchal de Créqui, I. 312 sv. Reste 1679 par la paix de Nimmègue à la France, I. 314. Le roi la rend à l'empereur par la paix de Ryswick en 1697, I. 324. Le maréchal de Villars s'en empare en 1713, I. 325. En 1744 les Français y mettent le siège, I. 329.
- Fridolsheim*, village, II. 287.
- Friedbourg*, château ruiné, II. 165.
- Friedland*, bataille en 1807, I. 380.
- Friesenheim*, village, II. 323.
- Friessen*, village, II. 144.
- Frimont* (le baron de), général de cavalerie, commandant l'armée autrichienne occupant l'Alsace 1816-1818, I. 319.

- Frischmann*, résident français à Strasbourg, I. 305.
Frönsbourg, château ruiné, II. 421.
Fröschwiller, hameau du Haut-Rhin, II. 138.
Fröschwiller, village du Bas-Rhin, II. 433.
Frohmühl, village, II. 197.
Frohnholz, hameau, II. 352.
Frohnzell, hameau, II. 138.
Froide-Fontaine, village, II. 184.
Froideval, hameau du Haut-Rhin, II. 164.
Fromage, sa fabrication dans le Haut-Rhin, II. 47.
Fromm de Barr tue un officier français, I. 314.
Fronde, I. 314.
Fuchsloch, cense dans le Bas-Rhin, II. 289.
Fuchsthal, cense, II. 299.
Füllengarten, cense, II. 297.
Füllern, village, II. 144.
Fürdenheim, village, II. 393.
Fürst, l'un des auteurs de la liberté helvétique, I. 195.
Fulrade, riche ecclésiastique Alsacien et abbé de St.-Denis fonde les couvents de Lièpvre et de St.-Hippolyte, I 104. II. 97.
Funérailles des Celtes, I. 16.
Furchhausen, village, II. 282.

- GÆTULICUS** (Lentulus), général romain, I. 68.
Gail (baron de), famille noble de la Basse-Alsace, ses anciennes possessions, II. 294, 328.
Galaizière (de Chaumont de la), intendant d'Alsace, 1778-1788. I. 277.
Galba, empereur romain, I. 68-69.
Galsingen, village, II. 160.
Galli, voyez *Gaulois*.
Gallien, envoyé contre les Alémanes en 256, I. 72.
Gallus (Jodocus) de Rouffach, docteur en théologie et chanoine à Spire, II. 124.
Gambsheim ou *Gamsheim*, village, I. 372.
Gansau ou *Gantzau* (la), hameau, I. 304. II. 358 et 372.
Gants de laine, fabriqués à Bischwiller, II. 239.
Garance, cultivée en Alsace depuis 1767, I. 292. La culture en est abandonnée dans le Haut-Rhin, II. 31. Sa culture dans le Bas-Rhin, II. 214 et 228.
Garde nationale, I. 336.
Gardes champêtres, II. 70 et 258.
Gassner (Jean-Nicolas), peintre Alsacien, I. 142.
Gau (MM.), frères, propriétaires de la manufacture de toiles à voile près de Strasbourg, II. 237.
Gaue (cantons) sous les Francs, I. 98.

- Gaules* (les); pays habité par les Celtes, I. 7. Assujetti par César, I. 33-66. Occupé par les Visigoths et par les Francs, I. 93.
- Gaumare*, lieutenant-colonel suédois, I. 266.
- Gauthier de Geroldseck*, voyez *Walter*.
- Gayling* (le baron de), famille noble de la Basse-Alsace, ses anciennes possessions, II. 294, 431.
- Gebolsheim*, hameau, voyez *Guebolsheim*.
- Gebweiler* (Jérôme), littérateur, I. 149 et II. 130.
- Gebwiller* ou *Gebvilla*, voyez *Guebwiller*.
- Geiler* (Jean) de Kaysersberg, prédicateur, I. 146. II. 107, 238.
- Geisberg*, cense du Bas-Rhin, II. 420.
- Geisenberg*, voyez *Chèremont*.
- Geishausen*, village, II. 166.
- Geispitzen*, village du Haut-Rhin, II. 152.
- Geispitzen* ou *Geispolzheim*, village du Bas-Rhin, I. 187, 208. Description du canton et du village, II. 374-378.
- Geisselbronn*, manufacture de garance, II. 408 et 410.
- Geisswasser*, village, II. 119.
- Geiswiller*, village, II. 287.
- Geitershof*, cense, II. 420.
- Gelheim*, bataille, en 1298, I. 194.
- Gendarmerie royale*, II. 70 et 258. Son organisation dans le Haut-Rhin, II. 79. Dans le Bas-Rhin, II. 269.
- Genève*, réunie à la France en 1798, I. 369.
- Gengenbach*, aliéné par l'évêque Guillaume II. I. 217.
- Genie militaire* en Alsace, II. 269.
- Genitium*, maison de travail pour les femmes, I. 102.
- Genre de vie des Celtes*, I. 12-16. des Triboques, I. 23-24. Des Francs, I. 118-120. Sous les Allemands, I. 157-159. Sous les Français, I. 283-284. Celui des habitans du Haut-Rhin, II. 38, et de ceux du Bas-Rhin, II. 223.
- George*, comte d'*Ochsenstein*, captif à Lichtenberg, I. 227.
- George*, comte de *Witgenstein*, chanoine protestant de Strasbourg, chassé du chapitre de Cologne, I. 256.
- George*, comte de *Wurtemberg*, fait reconstruire le château de Horbourg, II. 105. Fait enseigner dans ses possessions alsaciennes la doctrine de Zwingli, II. 110.
- George-Jean*, comte palatin de Veldenz, fait bâtir en 1570 la ville de Pfalzbourg, I. 227.
- George*, margrave de Brandebourg, élu évêque de Strasbourg par les chanoines protestans, I. 258.
- Georger*, fait des cuirs en couleur, II. 241.
- Georges*, chef d'une conspiration contre Bonaparte, I. 378.
- Géraudon* (de), noble de la Basse-Alsace, II. 391.
- Gereuth*, voyez *Neufbois*.
- Gerhard*, évêque de Strasbourg, défait le duc Frédéric de Souabe et d'Alsace à Gugenheim, I. 175.

- Gerlinsdorf*, voyez *Görsdorf*.
Germain, leurs invasions dans les Gaules, I. 28. 68.
Germanicus, général romain, I. 67.
Germanie première, province romaine, I. 55.
Germanie supérieure, province romaine, I. 33.
Geroldseck, famille noble dont descend l'évêque Walter, I. 184.
 Le château et la seigneurie sont donnés à la famille Wangen, I. 217. Châteaux ruinés dans le Bas-Rhin, II. 285.
Gersdorf, voyez *Goersdorf*.
Gerstheim, village, II. 326.
Gertrude de Dagsbourg, son riche héritage revient après sa mort, en 1225, presque en entier à l'évêché de Strasbourg, I. 180.
Gertwiller, village, II. 330.
Gesum, javelot des Celtes, I. 14.
Geuderthaim, village, II. 403.
Geyerbaden, voyez *Girbaden*.
Giersberg et Giersbourg, châteaux ruinés, I. 190. Situation des deux châteaux de Giersberg, II. 97, et de celui de Giersbourg, II. 140.
Giesenheim, hameau, II. 415.
Giesert, hameau, II. 310.
Giessen, canal dans le Bas-Rhin, II. 196. Description, II. 199.
Giltwiller, village, II. 178.
Gimbrett, village, II. 393.
Gingsheim, village, II. 287.
Ginstel, cense, II. 442.
Girbaden, château ruiné, I. 180. II. 336.
Giromagny, canton et village, II. 24, 174-176.
Giromagny (la vallée de), dans le Haut-Rhin, II. 11, 27, 49.
Girondins, faction dans l'assemblée législative, I. 349 sv.
Giselbert, comte, I. 166.
Gisèle d'Alsace, épouse de Godefroi, prince normand, I. 262.
Glaubitz (de), famille noble en Basse-Alsace, II. 395.
Gliers (de), poète, I. 144.
Gobel, archevêque de Paris, abjure la religion catholique, II. 169.
Glöckelsberg, colline avec une auberge, II. 375.
Godefroi de Bouillon, commande la croisade en 1099, I. 173.
Godefroi de Linange, bailli général d'Alsace en 1308, I. 195.
Godegisel, roi vandale, I. 88.
Godfried de Haguenau, poète, I. 144.
Godfried (maître), de Strasbourg, poète, I. 144.
Gölnitz (de), ancienne famille noble en Basse-Alsace, II. 422.
Göpp (J.-J.), pasteur à Paris, auteur de poésies, II, 250.
Görlingen, village, II. 305.
Görsdorf ou Gersdorf, village, II. 433.
Göstin d'Ehnheim, poète, I. 144.
Gölze (le comte de), général impérial, I. 269.

- Götzenbruck*, verrerie (département de la Moselle), II. 301.
Gohr (de), famille noble en Haute-Alsace, II. 172.
Goîtres, dans le Haut-Rhin, II. 23.
Golbéry (M. de), littérateur et antiquaire, II. 64.
Goldbach, village II. 166.
Goll (Jean), favorise la réformation à Colmar, I. 253.
Goltz (comte de), général impérial, I. 270.
Gommersdorf, village, II. 178.
Gonzenbach, sa filature à Münster, II. 137.
Gottenhausen, village, II. 285.
Gottesheim, village, II. 282.
Gottesheim (de), famille noble en Basse-Alsace,
Gottesthal, voyez *Valdieu*.
Gougenheim, village; bataille, I. 175. Description, II. 393.
Goulden, sa fabrique de drap à Bischwiller, II. 239.
Goute-des-forges, métairie, II. 175.
Goute-Thierry, métairie, II. 175.
Gouvernement de l'empire d'Allemagne, I. 135-138.
Gouvernement consulaire et impérial en France, I. 374-385.
Gouvernement des Francs, I. 105-106.
Gouvernement directorial en France, I. 367-371.
Gouverneurs romains, leurs attributions, I. 54. Ceux de la France
 en Alsace, I. 274 et 276 à 277.
Goxwiller, village, II. 330.
Graffenauer, médecin et auteur de divers ouvrages, II. 254.
Graf (Mathias) de Mulhouse, fait des recherches sur l'histoire et
 les antiquités du pays, II. 64.
Grafenstaden, village, II. II. 376.
Gramat ou *Gramatus*, I. 9, 41.
Grand-Bailli en Alsace, I. 132.
Grand-Baillage impérial, I. 134.
Grand-Geroldseck, château ruiné, II. 285.
Grandidier (Philippe-André), historien et antiquaire, I. 300.
Grand Kembs, voyez *Kembs*.
Grandmotté, a un pensionnat à Strasbourg, II. 273.
Grand-Rombach, hameau, II. 96.
Grandvillars, petite ville, II. 183.
Grandville (Bidé de la), Intendant d'Alsace, I. 276.
Grange (de la), intendant d'Alsace, I. 276.
Granson, ville où Charles le Hardi a été battu, I. 233.
Granweiler, voyez *Grandvillars*.
Grasersloch, cense, II. 428.
Grassendorf, village, II. 287.
Gratien, empereur romain, défait les Lentiens, I. 86.
Graux, propriétaire d'une filature à Wattwiller, II. 172.
Grégoire IV, pape, soutient les fils de Louis le débonnaire contre
 leur père, I. 125-126.

- Grégoire VII*, pape, sa puissance, I. 153. Ses contestations avec l'empereur Henri IV, I. 171.
- Greiffenstein*, château ruiné, II. 281.
- Greiffenstein-Thal*, hameau, II. 280.
- Grendelbruch*, village, II. 236, 336.
- Grenzingen*, village, II. 144.
- Grepern*, voyez *Kretwiller*.
- Gresson*, montagne du Haut-Rhin, II. 6.
- Gresswiller*, village, II. 382.
- Greuter*, propriétaire d'une manufacture d'indiennes, II. 131.
- Greuther* (Mathieu) graveur en taille douce, I. 142.
- Greuth*, voyez *Kruith*.
- Gries*, village, II. 403.
- Griesbach*, village (canton de Bouxwiller), II. 292.
- Griesbach*, village (canton de Niederbronn), II. 440.
- Griesheim*, village, II. 393.
- Griesheim im Loch*, village, II. 326.
- Grimoald*, major-dôme, I. 122.
- Grispach*, village, II. 138.
- Gronne*, village, II. 183.
- Gros*, à Wesserling, II. 166.
- Gros-Magny*, village, II. 175.
- Grossheintz*, propriétaire d'une manufacture d'indiennes, II. 158.
- Gross-Menglat*, voyez *Gros-Magny*.
- Gross-Schaffnatt*, voyez *Chavannes-les-grands*.
- Grotte de St.-Gui* dans le Bas-Rhin, II. 281.
- Grube*, voyez *Fouchy*.
- Grusenheim*, village, II. 105.
- Gudenbourg*, château ruiné, II. 113.
- Guebersweyer*, bourg, II. 21, 124.
- Guebhard*, archevêque de Cologne, embrasse la réforme, I. 256.
- Guebolsheim*, hameau, II. 411.
- Guebwiller*, ville, brûlée par les Colmariens, I. 201. Ravagée par une inondation du lac du Ballon, II. 20. A d'excellents vins, II. 45. Machines y fabriquées, 52-54. Description du canton, II. 129-133. De la ville, II. 129-131.
- Guebwiller* (la vallée de), dans le Haut-Rhin, II. 10.
- Guémar*, petite ville du Haut-Rhin, brûlée en 1298 par l'évêque Conrad, I. 194. Brunon de Ribeaupierre s'en empare en 1392, I. 215. Description, II. 103.
- Guerberbach*, à Colmar, II. 17.
- Guérin*, hameau, II. 175.
- Guérin* (Christophe), dessinateur et graveur à Strasbourg, II. 250.
- Guérin* (Gabriel), peintre de portraits et d'histoire, II. 250.
- Guérin* (Jean), peintre en miniature natif de Strasbourg, II. 250.
- Guerre*, de la succession d'Autriche, I. 327. Celle de la succession d'Espagne, I. 324. Celle des massues, I. 212. Celle des paysans, I. 241-245.

- Guevenatt*, village, II. 178.
Guexenheim, village, II. 170.
Gugenheim, voyez *Gougenheim*.
Guillaume de Marbourg, architecte de la cathédrale de Colmar, II. 83.
Guillaume, comte de Fénétrange, ses guerres, I. 226, 227.
Guillaume de Hollande, roi des Romains en 1247, I. 182.
Guillaume I, évêque de Strasbourg, consacre en 1031 le temple de St.-Thomas, et fonde la collégiale de St.-Pierre le jeune, I. 170. II. 365.
Guillaume II de Diesth, évêque d'Utrecht, devient évêque de Strasbourg; sa mauvaise administration, I. 215-223.
Guillaume II de Hohenstein, évêque de Strasbourg, s'oppose aux prédicateurs évangéliques en 1522, I. 238 sv.
Guillaume-Egon de Fürstemberg, évêque à Strasbourg, en 1683, I. 322. II. 124, 279.
Guillaume, margrave de Bade, général impérial en 1632, I. 264.
Guillotine, I. 354 et 359.
Günzer (Christophle), signe la capitulation de Strasbourg, I. 318.
Günzer (de), noble de la Basse-Alsace, II. 378.
Guirligotte, voyez *Engelsbach*.
Gumbrechtshoffen-Niederbronn, village, II. 209, 440.
Gumbrechtshoffen-Oberbronn, village, II. 440.
Gundershoffen, village, II. 202, 440.
Gundolsheim, village, II. 125.
Gundomad, prince des Alémans, I. 76.
Gungwiller, village, II. 305.
Gunspach, village, II. 138.
Gunstett, village, II. 433.
Gunther, abbé de Pairis, poète, I. 147.
Gustave-Adolphe, roi de Suède, soutient les protestans, I. 264.
Gutenberg, invente à Strasbourg l'imprimerie en caractères mobiles, I. 220-222.
Gutenbrunn, hameau, voyez *Bonne-Fontaine*.
Gutleuthof, cense, II. 420.
Guyardin, conventionnel terroriste, I. 360.
Gymnase de Strasbourg, I. 151. II. 367.
Gynaecium, voyez *Genitium*.

HABERACKER, hameau du Bas-Rhin, II. 286.

Habichtsbourg, voyez *Habsbourg*.

Habillement des Celtes, I. 14. Changemens introduits par les Triboques et les Romains, I. 57. Celui des Alsaciens sous les Allemands, I. 157.

Habitans (anciens) de l'Alsace, I. 7-8. Ceux pendant la période française, I. 282-285. Ceux du Haut-Rhin, II. 34-64, et ceux du Bas-Rhin, II. 217-254.

Habitations du Haut-Rhin, II. 40-41. Celles du Bas-Rhin, II. 226.

- Habrecht* (Isaac), fait l'horloge de la cathédrale de Strasbourg, I. 141. II. 363.
- Habsbourg*, comtes, I. 107. Ils possèdent le landgraviat supérieur d'Alsace, I. 131.
- Habsheim*, village et chef-lieu d'un canton du Haut-Rhin, II. 153.
- Hachenbach*, hameau, II. 354.
- Hachimette*, petit village, II. 112.
- Haegen* ou *Hägenheim*, village, II. 285.
- Haenslein* (Béat) de Colmar, I. 253.
- Haettenschlag*, village, II. 119 et 120.
- Haeusern*, hameau, II. 324.
- Haffner* (Isaac), professeur à Strasbourg, II. 252.
- Hagelschloss*, château ruiné dans le Bas-Rhin, II. 346.
- Hagenbach*, village, I. 230 et 232. Sa description, II. 178.
- Hagenthal-le-bas*, village, II. 150.
- Hagenthal-le-haut*, village, II. 150.
- Haguenau*, ville et chef-lieu d'un canton du Bas-Rhin, et cidevant la résidence du grand-bailli d'Alsace, I. 132, 177. sv. Elle entre dans la confédération du Rhin, I. 183. Paix entre la ville de Strasbourg et Gauthier de Geroldseck, I. 188. Guerre entre les Strasbourgeois qui brûlent deux de ses faubourgs, I. 193. Paix entre l'empereur Louis V et Otton, duc d'Autriche, I. 197. Paix entre la ville de Strasbourg et son évêque Frédéric de Blankenheim et ses alliés, I. 215. En 1414 l'empereur Sigismond confirme ses droits, I. 217. Elle est ravagée par les Armagnacs, I. 223. En 1552 Henri II, roi de France en prend possession, I. 250. Paix conclue en 1604 entre le cardinal Charles de Lorraine et George margrave de Brandebourg, évêque de Strasbourg, I. 258. L'évêque Léopold y établit une école latine, I. 261. En 1621, Erneste, comte de Mansfeld, en prend possession, La religion évangélique y est abolie, I. 263. En 1648 sa préfecture est cédée à la France, I. 271 et 272. Elle prête le serment de fidélité entre les mains du duc de Mazarin, I. 275. Maîtrise des eaux et forêts y établie, I. 278. Ravages éprouvés par la guerre 305, 310, 313, 325, 328, 364. En 1790 elle devient le chef-lieu d'un district, I. 343. Description du canton, II. 405-411. De la ville, II. 405-409.
- Haindel* (famille noble de) en Basse-Alsace, II. 391.
- Haldembourg*, château démoli près de Strasbourg, I. 184.
- Hallez*, sa fabrique d'acides minéraux, II. 236.
- Hallez* (frères), leur manufacture de garance à Haguenau, II. 408.
- Hambach*, village, II. 305.
- Hammer*, professeur à Strasbourg, II. 253.
- Hammerstatt*, hameau, II. 123.
- Hanau-Lichtenberg*, comté en Basse-Alsace, I. 264. Le comte reste en 1648 un état immédiat de l'empire d'Allemagne,

- I. 272. Il se soumet au roi de France, I. 276. La régence de ce comté à Bouxwiller, I. 278. Souvenirs historiques de ce comté, II. 294-295.
- Handschuhheim*, village, II. 393.
- Hanfmann*, voyez *Kagenfels*.
- Hangenbieten*, village, II. 397.
- Hangenstein*, amas de rochers derrière Barr, II. 349.
- Hanhoffen*, hameau, II. 412.
- Hanse* (la), alliance des villes commerçantes d'Allemagne, I. 140.
- Harcourt* (Henri de Lorraine, comte d'), gouverneur d'Alsace et préfet de Haguenau en 1648, I. 274 et 276.
- Harcourt* (duc d'), général français en 1744, I. 328 sv.
- Hardt*, forêt dans le Haut-Rhin, I. 278 et II. 28.
- Harlay* (de), intendant d'Alsace 1724-1728, I. 276.
- Harleston* (Jean de), chevalier anglais, retenu prisonnier en 1388 par Brunon de Ribeaupierre, I. 213-214.
- Harpf*, colonel suédois, I. 266.
- Harskirchen*, village II. 310.
- Harthausen*, hameau, II. 406.
- Hartmann* (MM.), leur manufacture d'indiennes à Münster, II. 51.
- Hartmann* (Jean), sa filature de coton à Soultz, II. 126.
- Hartmann* (Jacques), sa filature de coton à Münster, II. 136.
- Hartmann* (Michel), sa manufacture d'indiennes à Mulhouse, II. 158.
- Hartmannsweiler*, village, II. 128.
- Harudes*, peuple germanique, I. 28.
- Haschov*, ci-devant couvent en Alsace, I. 104.
- Haselmühlen*, moulins dans le Bas-Rhin, II. 420.
- Haslach*, couvent, sa fondation, I. 104, 116, 206.
- Haslen*, hameau, II. 137.
- Hatten*, bourg, II. 427.
- Hattisheim*, chapelle, II. 375.
- Hattmann*, village, II. 234, 282.
- Hattstadt*, bourg, I. 209. II. 125.
- Haus* (de), nobles, sont bannis de Mulhouse, II. 205.
- Hausen*, village, II. 105.
- Hausgauen*, village, II. 143.
- Hausmann*, représentant du peuple à Strasbourg, I. 357.
- Hausmann*, frères et Comp., leur manufacture d'indiennes près de Colmar, II. 51, 55, 87.
- Haut-Barr*, château ruiné. V *Hoh-Barr*.
- Haute-Alsace*, ses limites, I. 4. Comprise dans la Gaule lyonnaise, I. 33 et 54. Constantin l'incorpore à la province présidiale de Maxima sequanorum, I. 55. Elle faisait partie de l'évêché de Besançon, I. 65. Ses églises étaient subordonnées à l'évêque de Basle, I. 114. Elle devient le hautlandgraviat, I. 131. En 1790 elle est incorporée au département du Haut-Rhin, II. 4.

- Haute-Bourgogne*, royaume I. 129.
Hautes-Huttes, hameau, II. 112.
Hautot, hameau, II. 175.
Haut-Rhin, département, I. 343. Son organisation sous Napoléon, I. 387. Sa topographie, II. 1-184.
Haylen, hameau, II. 149.
Hebsdorf, voyez *Courtelevant*.
Hecken, village, II. 178.
Heddon, évêque de Strasbourg, I. 116.
Hédérich, poète latin du 10.^e siècle, I. 147.
Hedio (Gaspard), se déclare, à Strasbourg, pour la doctrine évangélique, I. 239. Il aide à introduire la confession d'Augsbourg dans le comté de Hanau-Lichtenberg, II. 295.
Hedwig, comtesse d'Eguisheim, II. 89.
Hegenheim, village, II. 150.
Héglé, château démoli dans le Bas-Rhin, II. 398.
Hegueney, village, II. 433.
Heidenbad, cascade dans le Haut-Rhin, II. 20.
Heidenschloss, voyez *Château des payens*.
Heidenweg, voyez *Chemin des payens*.
Heidolsheim, village, II. 320.
Heidweiler, village, II. 143.
Heilbronn, source minérale, II. 202.
Heiligenberg, village, II. 382.
Heiligenmühle, moulin, II. 298.
Heiligenstein, village, II. 211, 352.
Heiller, graveur en taille douce, I. 143.
Heilmann (André), associé de Gutenberg, I. 220.
Heilmann, fils, et Comp., leurs ateliers au Vieux-Thann, II. 169.
Heilmann, frères, de Mulhouse, leur manufacture d'indiennes, II. 55, 158.
Heilmann (Geoffroi), sa filature de coton près de Ribeauvillé, II. 99.
Heilmann (Jean-Gaspard), peintre de Mulhouse, I. 298. II. 160.
Heim, peintre d'histoire, II. 250.
Heimersdorf, village, II. 144.
Heimlich (Jean-Daniel) peintre, I. 297.
Heimsbrunn, village, II. 160.
Heiterheim ou *Heitern*, village, II. 102, 119.
Helellus, voyez *Helvetus*.
Helfranzkirch, village, II. 152.
Helisatia, ancienne dénomination de l'Alsace, I. 5.
Helkebus, voyez *Helvetus*.
Helmsdorf, paysagiste à Strasbourg, II. 250.
Helmstetter de Pfaffenhoffen, repousse les Prussiens, I. 359.
Helvet ou *Helvetus*, ville des Triboques, I. 11, 42.
*Helvétien*s, ils tentent la conquête des Gaules, I. 8.
Henflingen, village, II. 144.

Hengwiller, voyez *Engwiller*.

Henri, comte de Petite-Pierre, sa guerre contre Strasbourg, I. 214.

Henri, comte de Wurtemberg et de Montbéliard, confirme et augmente les privilèges de Riquewihr, II. 110.

Henri de Geroldseck, sa guerre contre Strasbourg, I. 214.

Henri de Grephe, II. 116.

Henri d'Istatt, tente de s'emparer de l'église paroissiale de Münster, II. 137.

Henri de Lichtenberg, sa guerre contre Strasbourg, II. 214.

Henri de Ribeaupierre, I. 191.

Henri de Wickersheim, exilé par les Colmariens, I. 205.

Henri I, l'Oiseleur, empereur en 917, I. 165.

Henri II, le Saint, duc de Bavière, élu empereur en 1002, I. 168.

Fonde à Strasbourg la prébende royale, I. 169.

Henri III, duc de Franconie, empereur, I. 171.

Henri IV, fils du précédent, empereur en 1056, ses contestations avec le pape Grégoire VII, I. 154, 171.

Henri V, empereur, I. 171-175.

Henri VI, duc de Souabe et d'Alsace, empereur en 1190, I. 176.

Henri VII, comte de Luxembourg, empereur en 1308, I. 195.

Henri de Veringen, évêque de Strasbourg, y fait venir les dominicains, I. 179. Il bâtit le château de Dachstein, II. 380.

Henri de Stahleck, évêque de Strasbourg, fait raser les châteaux d'Illwickersheim et de Kronembourg, I. 182. Il détruit le château d'Obernai, II. 330.

Henri de Geroldseck, I, 184.

Henri Raspe, Landgrave de Thuringe, élu roi des Romains, I. 182.

Henri II, roi de France, allié de Maurice de Saxe, occupe Haguenau et Wissembourg, I. 250.

Henri IV, roi de France, cède la Chartreuse à la ville de Strasbourg, I. 257. Il soutient l'union évangélique, I. 260.

Henri, roi des Romains, attaque en 1229 la ville de Strasbourg et dévaste l'évêché, I. 181.

Hentz, représentant, ordonne en 1794 l'arrestation de tous les ecclésiastiques, I. 365.

Hepp, a un pensionnat à Strasbourg, II. 273.

Herault de Séchelles, commissaire du roi, I. 346-347.

Herbitzheim, village, II. 310.

Herbsheim, village, II. 323.

Hercule, adoré par les Triboques, I. 62.

Héricourt, bataille près de cette ville, I. 232.

Herinstein, résidence royale, I. 102.

Herlisheim, petite ville, I. 209. II. 116.

Hermann, voyez *Arminius*.

Hermann-Adolphe, comte de Salm, doyen du chapitre de Strasbourg, administre l'évêché, I. 263.

Hermann-Adolphe, comte de Solms, chanoine protestant à Strasbourg et à Cologne, est chassé de ce dernier chapitre, I. 256.

- Herman de Geroldseck*, frère de l'évêque Gauthier est tué dans la bataille d'Oberhausbergen, I. 187.
- Hermann I*, duc de Souabe, I. 166.
- Hermann II*, duc de Souabe, I. 168. Surprend Strasbourg, I. 169.
- Hermann IV*, duc de Souabe en 1026, I. 170.
- Hermann*, premier margrave de Bade, I. 172.
- Hermann (Jean)*, professeur d'histoire naturelle à Strasb., I. 301.
- Hermerswiller*, village, II. 428.
- Hermite* en Alsace, I. 102-103.
- Hermolsheim*, hameau, II. 206.
- Herrade de Landsberg*, abbesse de Hohenbourg, I. 147. II. 340.
- Herrenfluch*, château ruiné du Haut-Rhin, II. 172.
- Herrenschneider (Louis)*, prof. de physique à Strasbourg, II. 203.
- Herrenschneider (J.-Samuel)*, prof. de mathématiques, I. 301.
- Herrenstein*, seigneurie, I. 134. Château ruiné, II. 298.
- Herrisheim (de)*, seigneur, II. 411.
- Herrlisheim*, village, II. 414.
- Herrmann*, général russe, I. 370.
- Herrmannswiller*, voyez *Hermerswiller*.
- Hertzog et Comp.*, leurs filatures près de Colmar, II. 55, 87.
- Herzog (Bernard)*, ses chroniques, I. 149. II. 420.
- Hesingen*, village, II. 150.
- Hesse-Darmstadt* (le prince de), repousse le peuple révolté à Strasbourg en 1789, I. 341. Possessions du landgrave et des princes de cette maison dans le Bas-Rhin, II. 284, 286, 289, 294, 302, 391, 395, 399, 405, 411, 416, 422, 431, 436 et 444.
- Hessenheim*, village, II. 320.
- Hessert*, médecin à Strasbourg, II. 254.
- Hetzel*, évêque de Strasbourg, I. 170.
- Hetzer (Louis)*, anabaptiste, I. 244.
- Heusch*, propriétaire d'une manufacture à Bischwiller, II. 239.
- Heywiller*, village, II. 143.
- Heywood*, essaie à Strasbourg la filature de coton, II. 236.
- Hezel*, premier grand-bailli d'Alsace, I. 132.
- Hildebrand*, voyez *Grégoire VII*.
- Hildegarde de Hohenstauffen* bâtit en 1094 l'église de Ste.-Foi à Sélestatt, II. 314.
- Hillner (Samson)*, pasteur à Kaysersberg, y prêche la réformation; il est décapité, II. 107.
- Hilsen*, hameau, II. 132.
- Hilsenheim* ou *Hiltzen*, village, II. 320.
- Hindisheim*, village, II. 326.
- Hindlingen*, village, II. 144.
- Hinsbourg*, village, II. 297.
- Hinsingen*, village, II. 310.
- Hinterfeld*, hameau, II. 435.

- Hipolskirch*, hameau, II. 148.
Hipsheim, village, II. 327.
Hirmengarde, érige le couvent d'Erstein, I. 104.
Hirsaug, couvent, I. 172.
Hirschland, village, II. 305.
Hirsingen, village et canton, I. 365. II. 144-145.
Hirzelbach, village, II. 355.
Hirz (Jean), peintre, I. 142.
Hirzbach, village, II. 26, 144.
Hirzfelden, village, II. 122.
Histoire naturelle, enseignée à Strasbourg, I. 301.
Historiens distingués de Strasbourg, I. 300.
Hochberg, verrerie dans le Bas-Rhin, II. 301.
Hoche, général français, soumet la Vendée, I. 368.
Hochfeld, voyez *Champ du feu*.
Hochfelden, canton et bourg, II. 287.
Hochstadt, village, II. 143.
Hochstädt, ville en Bavière, bataille en 1704, I. 325.
Hochstett, village, II. 209, 410.
Hodel, propriétaire d'une papeterie à Munster, II. 137.
Hochwiller, village, II. 428.
Höffen, hameau, II. 132.
Höhnheim, village, II. 397.
Hölschloch ou *Hölstloch*, hameau, II. 429.
Hördt, village, II. 403.
Hofer (Jean) et Comp., leur manufacture d'indiennes à Mulhouse, II. 158. Leur filature à Ribeauvillé, II. 99.
Hofer (Josué), magistrat, II. 160.
Hoffen, village, II. 428.
Hoffmann (François) de Haguenau, fait des essais de stéréotypage, I. 293. Introduit la culture de la garance, I. 408.
Hoh-Atzenheim, village, II. 288.
Hoh-Barr, château ruiné dans le Bas-Rhin, II. 263 et 280.
Hohe, hameau du Haut-Rhin, II. 165.
Hohenack, château ruiné du Haut-Rhin, I. 181.
Hohenbourg, château fort converti par Ste.-Odile en un couvent, I. 101, 103 et 108.
Hoheneck, montagne du Haut-Rhin, II. 6 et 133.
Hohengöft, village, II. 285.
Hohenlinden, bataille gagnée par Moreau, I. 375.
Hohenlohe-Bartenstein-Waldenbourg (le princes de), leurs anciennes possessions dans la Basse-Alsace, II. 294, 302 et 444.
Hohen-Rodern, voyez *Roderen*.
Hohenroth, village, II. 138.
Hohenrothberg, hameau du Haut-Rhin, II. 138.
Hohenrupf, château ruiné du Haut-Rhin, II. 132.
Hohenstein, château ruiné, II. 383. Voyez *Rodolphe*.

- Hoh-Frankenheim*, village, II. 288.
Hoh-Hattstadt, château ruiné, II. 125.
Hohkoenigsbourg, château ruiné, II. 103.
Hoh-Landsberg, château ruiné, II. 114. V. *Landsburg*.
Hohwald, hameau du Bas-Rhin, II. 354.
Hohwart, hameau du Bas-Rhin, II. 355.
Hohwiller, village. Voyez *Hochwiller*.
Holée, village près de Basle (Olino), I. 36.
Hollande, guerres, I. 304, 314. Elle est transformée en république batave, I. 369. Napoléon la soumet à sa domination, I. 382; en 1814 le roi de France y renonce, I. 391.
Holzbad, source minérale dans le Bas-Rhin, II. 202 et 327.
Holzheim, village; bataille, I. 307. Description, II. 376.
Holzweyer, village, II. 105.
Hombourg, village, II. 153.
Hombourgwiller, voyez *Kagensfels*.
Honau, ci-devant couvent en Alsace, I. 104, 108.
Honcourt, hameau, II. 355.
Hongrois (les), incendient la ville de Basle et dévastent l'Alsace en 917, I. 163.
Honorius, empereur romain de l'Occident, I. 88.
Horbourg, village du Haut-Rhin (Argentouaria), I. 37. L'empereur Gratien y bat en 378 les Lentiens, I. 86. Comté de la Haute-Alsace, I. 133. Anselme de Ribeaupierre en amène prisonniers les plus riches habitans, I. 192. Le comte Ulric de Wurtemberg achète cette seigneurie, I. 197. La religion évangélique y est introduite en 1535, I. 253. Description du village, II. 105.
Horlogerie; manufacture de Beaucourt, II. 54.
Horn (Gustave), général suédois, entre en Alsace; ses exploits, I. 264-266. Est battu dans la bataille de Nördlingen, I. 267.
Hortaire, prince des Alémans, I. 80.
Hospices dans le Haut-Rhin, II. 77. Dans le Bas-Rhin, II. 265.
Houblon, sa culture dans le Bas-Rhin, II. 215.
Houille (mines de), dans le Haut-Rhin, II. 49.
Houssaye (Le Pelletier de la), intendant 1700, I. 276.
Hubach, hameau, II. 173.
Hubmeyer (Balthasar), anabaptiste, I. 244.
Hugstein, château ruiné, II. 132.
Huguenin et Comp., II. 55. Leur manufacture d'indiennes à Mulhouse, II. 158. Celle de toiles peintes à Cernay, II. 171.
Huguenin, l'ainé, sa manufacture d'indiennes à Mulhouse, II. 158.
Huguenots, soutenus par des troupes allemandes contre la ligue, I. 257. Leur persécution par Louis XIV en 1685, I. 285.
Hugues Capet, duc de France, monte sur le trône, I. 168.
Hugues, comte d'Éguisheim, est assassiné à Strasbourg, I. 172.
Hugues, duc d'Alsace en 867-870, I. 109. Fils de Lothaire et de Valdrade, I. 129. Il seconde le brigandage des Normans, I. 162.

- Huiles*, leur fabrication dans le Bas-Rhin, II. 238.
- Hülz* (Jean), architecte, achève en 1439 la tour de la cathédrale de Strasbourg, II. 362.
- Hürtigheim*, village, II. 393.
- Hütte*, hameau, II. 333.
- Hüttendorf*, village, II. 410.
- Hüttenheim*, village, II. 237.
- Hugshoven*, voyez *Honcourt*.
- Humann*, sa raffinerie de sucre à Strasbourg, II. 240, 370.
- Humbracht* ou *Humery*, syndic à Mayence, soutient Gutenberg pour y établir une imprimerie, I. 222.
- Hunaweyer*, village, II. 25, 45, 103.
- Hundsbach*, village du Haut-Rhin, II. 143. V. aussi *Hunsbach*.
- Hunebourg* ou *Hunenbourg*, ancienne seigneurie de la Basse-Alsace, I. 134. Ancien château de ce nom, II. 299.
- Hungerstein*, château ruiné dans le Haut-Rhin, II. 132.
- Huningue*, petite ville I. 279. La tête de pont rendue aux Autrichiens en 1797, I. 372. En 1815, la forteresse est bombardée et rasée, I. 399. Description du canton et de la ville, II. 148-151.
- Hunnau*, prairie dans le Bas-Rhin, II. 307 et 310. V. *Corrections*.
- Huns*, voyez *Attila*.
- Hunsbach*, village, II. 428. V. *Hundsbach*.
- Huss* (Jean), réformateur, I. 156.
- Husseren*, village (canton Winzenheim), II. 116.
- Husseren*, village (canton St.-Amarin), II. 166.
- Huthershof*, métairie, II. 432.
- Huvelin*, ses anciennes possessions, II. 165.
- I***CHERT*, voyez *Ischer*.
- Ichtrutzheim* (de) famille noble, ses possessions, II. 289, 378.
- Ichtrutzheim*, village, II. 376.
- Ill*, rivière, I. 4, 214. Son cours dans le Haut-Rhin, II. 13. Idem dans le Bas-Rhin, II. 194.
- Illfurt*, village, II. 143.
- Illhäusern*, village, II. 14, 104. Les bateliers de ce village font la navigation de l'Ill, II. 246.
- Illhausen*, château démoli, II. 376.
- Illkirch*, village où la capitulation de Strasbourg fut signée, I. 318. Fabrique d'acier, II. 234. Description du village, II. 376.
- Illwickersheim*, château rasé près de Strasbourg, I. 182. V. *Oswald*.
- Illzach*, village (Urunci?), I. 38. Brûlé en 1466 par les nobles, I. 229. Sa description, II. 153. Il est acheté en 1437 par le magistrat de Mulhouse, II. 159.
- Imbsheim*, village, II. 292.
- Importation* dans le Haut-Rhin, II. 56. Dans le Bas-Rhin, II. 243.

- Impôts en Alsace*, I. 280-281.
- Imprimerie*, son invention, I. 220-222. Imprimeries dans le Bas-Rhin, II. 240.
- Imstall*, ancien château et hameau, II. 296.
- Indulgences*, I. 151. Le trafic qu'on en fait donne lieu à la réformation, I. 236.
- Industrie* parmi les Francs, I. 119. Parmi les Allemands, I. 140. Parmi les Français, I. 292-295. V. *Manufactures*.
- Ingelshof*, cense, II. 441.
- Ingelsod*, voyez *Angeot*.
- Ingenheim*, village, II. 288.
- Ingersheim*, bourg, II. 108.
- Ingolsheim*, village, II. 428.
- Ingwiller*, petite ville, II. 293.
- Innenheim* (Innlen), village, II. 331.
- Innocent III*, pape, I. 177-178.
- Innocent IV*, pape, ses contestations avec Frédéric II, I. 181.
- Inondations* en Alsace, en 1302, I. 195. En 1480, I. 233-234. En 1824, I. 400.
- Inspections* des églises protestantes du Haut-Rhin, II. 79. Idem dans le Bas-Rhin, II. 271. V. *Corrections*.
- Institutions communales* dans le Haut-Rhin, II. 80.
- Instruction publique*, sa réorganisation en 1795, I. 373. Son état sous Napoléon, I. 388. Celui dans le Haut-Rhin, II. 80. Celui dans le Bas-Rhin, II. 272-276.
- Instrumens* de mathématiques, physique et optique, ainsi que de chirurgie, II. 235. Idem de musique, II. 240.
- Intendants d'Alsace*, I. 276-277.
- Interdit*, ses causes et ses effets, I. 154.
- Interim*, publié en 1548 par Charles-Quint, I. 249.
- Interrègne* en Allemagne, I. 190.
- Investiture*, le pape défend aux évêques et aux abbés de la recevoir des mains d'un laïque, I. 154. Concordat de Worms y relatif, I. 174.
- Irmstett*, village, II. 388.
- Ischbach*, rivière du Bas-Rhin, II. 197.
- Ischer*, rivière du Bas-Rhin, II. 196.
- Isenbourg*, château du Haut-Rhin, II. 102.
- Isenhausen*, village, II. 288.
- Isenheim*, village, I. 133. II. 20, 129.
- Isle de Fial* ou le *petit château*, lieu de divertissement près de Haguenau, II. 408.
- Isles du Rhin*, couvertes de bois, II. 210.
- Italie*, Napoléon roi d'Italie en 1805, I. 379.
- Ittel Jörg*, chef des paysans révoltés, I. 242.
- Ittenheim*, village, II. 397.
- Ittenwiller*, ancien prieuré, II. 353.

Itterswiller, village, II. 352.

Ittlenheim, village II. 393.

JACOBINS en France, I. 228. A Strasbourg, I. 351-371.

Jacoud, propriétaire en Basse-Alsace, II. 395.

Jaegerthal, vallée du Bas-Rhin, II. 191, 234, 438.

Jaeglé, pasteur et poète, II. 250.

Jäglin, propriétaire d'une papeterie à Munster, II. 137.

Jupy, frères, propriétaires des manufactures d'horlogerie, de vis à bois, de quincaillerie etc., à Beaucourt, II. 54. Description de leurs établissements, II. 180-183.

Jaqueminot, propriétaire d'un atelier de tissage à Obernai, II. 329.

Jardin d'Angleterre, cense dans le Bas-Rhin, II. 396.

Jardins dans le Haut-Rhin, II. 47. Dans le Bas-Rhin, II. 231.

Jean, archiduc d'Autriche, vaincu à Hohenlinden, I. 375. Commande en 1815 le siège de Huningue, I. 399.

Jean, baron de Winnebourg, chassé du chapitre de Cologne, I. 256.

Jean d'Eckerich, ravage les possessions de l'évêque Berthold, I. 201.

Jean de Fénétrange, rétablit la noblesse de Mulhouse, I. 205.

Appelle les Armagnacs en Alsace, I. 223.

Jean de Haidstadt, vend Kinsheim à la ville de Sélestat, II. 317.

Jean de Lichtenberg, grand-bailli d'Alsace, en 1299, I. 194

Jean de Lichtenberg, sa guerre contre la ville de Strasbourg, en 1392, I. 214.

Jean de St.-Amarin, fait bâtir le château de Herrenfluch, II. 172.

Jean I, évêque, fonde l'hôpital de Molsheim, I. 195.

Jean II, de Lichtenberg, chanoine de Strasbourg et adversaire de l'évêque Berthold, se reconcilie avec lui, I. 201. Il est évêque en 1353, I. 206. Achète le landgraviat de la Basse-Alsace, I. 207, et le château de Hoh-Königsbourg, II. 317.

Jean III (de Ligne), évêque de Strasbourg, I. 209.

Jean IV (comte de Manderscheid), évêque de Strasbourg, I. 253.

Fonde en 1580 le collège des Jésuites à Molsheim, I. 255.

Il veut chasser du grand chapitre les chanoines protestans, I. 256. Il établit une monnaie à Molsheim, II. 380.

Jean-Jacques, dernier comte de Ribeaupierre, II. 102.

Jean-Louis, comte de Nassau-Saarbrück, épouse Catherine de Saarwerden, II. 312.

Jeanne de Ferrette, épouse Albert II, duc d'Autriche, I. 196.

Jean-Philippe, rhingrave, général suédois, s'empare en 1633 du château de Hoh-Landsberg, II. 114. Il périt dans la bataille près de Rhinau, I. 269.

Jean-Regnard, dernier comte de Hanau-Lichtenberg, II. 295.

Jebsheim, village, I. 253. II. 106.

Jéna, bataille en 1806, I. 380.

Jestett, château ruiné dans le Haut-Rhin, II. 126.

Jésuites, fondation de leur collège à Molsheim en 1580, I. 255.

- Celle de leur ordre en 1540, I. 256. Ils cherchent à ramener les Alsaciens à la religion catholique, I. 288.
- Jetterswiller*, village, II. 285.
- Jettingen*, village, II. 143.
- Jeux chevaleresques* célébrés à Strasbourg en 842, I. 127.
- Jeux d'arquebuse* célébrés à Strasbourg en 1576, I. 255.
- Joachim-Charles*, duc de Brunswic, prévôt du chapitre de Strasbourg, en 1592, I. 258.
- Joham* (de), famille noble dans la Basse-Alsace, ses anciennes possessions, II. 325, 395, 368, 399, 422.
- Johannesthal*, cense, II. 298-300.
- Joncherey*, village, II. 184.
- Jordan*, l'un des associés de la maison Hausmann, II. 51.
- Josephine*, épouse de Napoléon, couronnée impératrice, I. 379. Répudiée, I. 382.
- Joubert*, général français, I. 369-370.
- Jovinus*, général romain, bat les Alémans, I. 85 et 86.
- Jourdan*, général français, battu par l'archiduc Charles, I. 368.
- Jubilé*, ordonné par Boniface VIII en 1300, I. 152.
- Judenbourg*, château ruiné dans le Haut-Rhin, II. 113.
- Judenbreder* (Rodolphe), Stettmeister de Strasbourg, I. 198.
- Jugemens de Dieu*, I. 111 et 138.
- Juges*, élus par le peuple en 1790, I. 337.
- Juges de paix* dans les cantons, I. 343. Fonctions, compétence et nombre de ceux du H.-Rhin, II. 69. Du B.-Rhin, I. 257.
- Juifs*, font presque tous le commerce, I. 119. Leur état en Alsace pendant l'époque allemande, I. 156 et 157. Leur persécution, I. 201-235. Brûlés à Strasbourg, I. 205. Leur état en Alsace pendant la période française, I. 290. Ils ont des synagogues consistoriales, I. 387. Leur culte dans le Haut-Rhin, II. 79. Dans le Bas-Rhin, II. 272.
- Julien*, nommé César, ses exploits contre les Alémans, I. 78-85.
- Juliers*, guerre de la succession du duc en 1609, I. 259.
- Jung*, cordonnier, officier municipal de Strasbourg, I. 360.
- Jung*, de Strasbourg, littérateur et écrivain, II. 253.
- Jungholz*, hameau et château, II. 127.
- Jung-Munsterol*, voyez *Montreux jeune*.
- Jupiter*, adoré par les Celtes, I. 22 et 61.
- Jura*, *Jurassus*, montagne, II. 5. Ses vallées, II. 11.
- Jurisprudence*, cultivée et enseignée à Strasbourg, I. 301.
- Jury*, institué en 1790 auprès des tribunaux criminels, I. 343. Auprès des cours d'assises, II. 69 et 258.
- Jury médical* dans le Haut-Rhin, II. 81. Dans le Bas-Rhin, II. 275.
- Justice*, par qui elle est rendue sous les Romains, I. 54. Sous les Français, I. 109. Sous les Allemands, I. 131.
- Justices de paix* dans le H.-Rhin, II. 69, et dans le B.-Rhin, II. 257.
- Juta*, épouse de l'empereur Louis le débonnaire, exilée, I. 126.

- KÆSKASTEL**, village, II. 310.
Kagenbourg, voyez *Kagenfels*.
Kageneck (de), famille noble de la Basse-Alsace, II. 328.
Kagenfels, château ruiné du Bas-Rhin, II. 330 et 334.
Kaidenbourg, hameau, II. 425.
Kalenbourg, monastère ruiné dans le Bas-Rhin, II. 301.
Kalten-Brunn, voyez *Froide-Fontaine*.
Kaltenhausen, village, II. 410.
Kappelbrunn, vallée dans le Bas-Rhin, II. 201.
Kapellen, voyez *La Chapelle*.
Karcher, fabricant de rubans près de Colmar, II. 87.
Karth fabrique des acides minéraux, II. 236.
Karth (Nicolas), amateur du dessin et de la peinture, II. 251.
Kattenbach, hameau, II. 165.
Katz, frères, fabricans de draps à Mulhouse, II. 158.
Katzbach, voyez *Katzenweiler*.
Katzenthal, village du Haut-Rhin, II. 45, 108.
Katzenthal, vallée dans le Bas-Rhin, II. 191. Hameau, II. 421.
Katzenwangen, village réuni à Bennwihr, II. 108.
Katzenweiler, village réuni avec Ammersweyer, II. 108.
Kauffenheim, village, II. 414.
Kaysersberg, ancienne ville libre impériale, I. 134. Son château, I. 180. L'empereur Frédéric II la donne à l'évêque de Strasbourg, I. 185. En 1261 elle se délivre de cette domination, I. 186. L'empereur Sigismond confirme ses droits, I. 217. Description du canton, II. 107. De la ville, II. 107.
Kayserslautern, ville dans la Bavière rhénane, I. 176.
Keffenach, village, II. 429.
Keffendorf, hameau, II. 209, 410.
Kehl, petite ville du Grand-Duché de Bade. Le maréchal de Créqui enlève en 1678 sa redoute, I. 313. Construction de son fort sous la direction de Vauban en 1682, I. 322. Ce fort est cédé en 1697 par le traité de Ryswik à l'Allemagne et rasé, I. 324. Cette place est prise en 1703 par le maréchal de Villars, I. 325. Le fort est bombardé et réduit en cendres par les français en 1793, I. 359. En 1796 il est enlevé par le général Moreau et fortifié de nouveau; il est surpris par le général autrichien Petrasch, I. 371. Il est pris par l'archiduc Charles en 1797; il est repris par le général Moreau, et en 1799 le général Jourdan y passe le Rhin, I. 372. Napoléon le fait fortifier de nouveau en 1806, I. 389.
Kellermann, défait les Prussiens à Valmy, I. 350. II. 225.
Kembs, village, l'ancien Cambes, I. 35. Description, II. 153.
Kempfer (de), son château et ses possessions, II. 378.

- Kentzinger* (de), maire de Strasbourg, a publié des ouvrages historiques sur Strasbourg et l'Alsace, II. 252.
- Kerzfeld*, village, II. 324.
- Keskastel*, village, II. 310.
- Kesseldorf*, village, II. 424.
- Kestenholz*, voyez *Châtenois*.
- Kestlach*, village, II. 146.
- Kestner*, frères, fabriquent des produits chimiques à Thann, II. 54 et 168.
- Kiener*, frères, leurs papeteries à Münster, II. 138.
- Kiener* (Jean), a des ateliers de tissage à Breitenbach, II. 138.
- Kienheim*, village, II. 393.
- Kiensheim* ou *Kienzheim*, petite ville du Haut-Rhin, II. 109.
- Kiffis*, village, II. 146.
- Kilbel*, voyez *Kirchbühl*.
- Kilstett*, village, II. 403.
- Kindsbrunnen*, hameau, II. 300.
- Kindwiller*, village, II. 441.
- Kingersheim*, village, II. 160.
- Kinsheim*, village du Bas-Rhin, II. 316.
- Kirchberg*, village, II. 173.
- Kirchbühl*, hameau du Haut-Rhin, II. 140.
- Kirchheim*, village, I. 102, 162. II. 388.
- Kirneck*, ruisseau du Bas-Rhin, II. 196.
- Kirrberg*, village, II. 305.
- Kirrwiller*, village, II. 293.
- Kirstein*, orfèvre et artiste à Strasbourg, II. 250-251.
- Kleber*, général français, né à Strasbourg, I. 375. II. 225.
- Klee* (Herrmann), garçon meunier, attire à la ville de Mulhouse une guerre, I. 229 et II. 159.
- Klein* de Molsheim, auteur, II. 380.
- Klein-Brunn*, voyez *Petite-Fontaine*.
- Kleinfranckenheim*, village, II. 393.
- Kleingöft*, village, II. 285.
- Klein-Leberau*, voyez *Petit-Liepore*.
- Klein-Menglat*, voyez *Petit-Magny*.
- Klein-Rappoltstein*, voyez *Ribeaugoutte*.
- Klein-Schaffnatt*, voyez *Chavannes-sur-l'Étang*.
- Klein-Wiesenthal*, village détruit, II. 282.
- Klimbach*, village, II. 420.
- Klingenmünster*, dans la Bavière rhénane, I. 103.
- Klingenthal*, vallée et village, I. 295. II. 234, 334.
- Klinglin* (de), ses anciennes possessions, II. 107, 123, 161, 165, 399; son château à Zillisheim, I. 161.
- Klinglin* (Christophe de), premier président du conseil souverain d'Alsace 1747-1768, I. 279.
- Klinglin*, lieutenant général, I. 340-341.

- Klinglin* (François-Joseph), préteur royal à Strasbourg, 1725-1752, I. 322. Ses dilapidations, I. 329.
- Klinglin* (Jean-Baptiste), préteur royal à Strasbourg, I. 322.
- Knoblauch* (Jean), stettmeister à Strasbourg, I. 198.
- Knobelsbourg*, château, II. 376.
- Knöringen*, village, II. 150.
- Knörsheim*, village, II. 285.
- Koch* (Christophe-Guillaume), historien, I. 300.
- Kochersberg*, bailliage de l'évêché de Strasbourg, I. 133. Le château de ce nom, II. 200, 394.
- Köchlin* (André), sa filature à Thann, II. 168.
- Köchlin* et Comp., propriétaires d'une manufacture d'indiennes à Mulhouse, II. 158.
- Köchlin* (Isaac), ses ateliers de tissage à Mosch, II. 166, sa filature de coton et manufact. de calicots à Willer, I. 170.
- Köchlin* (Nicolas) et frères, propriétaires d'une manufacture d'indiennes à Mulhouse, II. 158, et d'une filature de coton, et d'ateliers de tissage à Massevaux, II. 173.
- Köchlin* (Samuel), confectionne des indiennes à Mulhouse, I. 295. II. 51.
- König* (Alex.), propriét. d'un atelier de tissage à Thann, II. 168.
- König* et Comp., leur manuf. d'indiennes à Mulhouse, II. 158.
- Königsbruck*, ci-devant couvent et hameau, II. 414.
- Königsheim*, voyez *Kinsheim*.
- Königshofen*, petit village auprès de Strasbourg, détruit en 1392, I. 101, 102, 108. Occupé par l'évêque Gauthier de Geroldseck, I. 185. Ses habitans transférés à Strasbourg, I. 208-210.
- Königsmann* (Robert), I. 291. II. 214.
- Kötzingen*, village, II. 152.
- Kogenheim*, village, II. 324.
- Kohler*, sa manufacture d'indiennes à Mulhouse, II. 158.
- Kohlhütte*, hameau, II. 300.
- Kolbsheim*, village incendié en 1262 par les Strasbourgeois, I. 187. Description du village, II. 397.
- Kornmann*, ses possessions, II. 411.
- Krämer* (Augustin), introduit la réformation à Mulhouse, II. 160.
- Krafft*, hameau du Bas-Rhin, II. 196.
- Krafft*, supérieur du séminaire protestant à Strasbourg, dirige la maison d'éducation au Neuhof, II. 372.
- Kramp*, professeur à Strasbourg, II. 253.
- Kratzen*, voyez *Gresson*.
- Kraufthal*, voyez *Craufthal*.
- Krautergersheim*, village, II. 213, 331.
- Krautwiller*, village, II. 403.
- Krebs* (baron de), famille noble, ses anciennes possessions, II. 411.
- Kretwiller* ou *Krœtwiller*, village, II. 424.

- Kreutzer* (Jean), curé de la cathédrale de Strasbourg, I. 228.
Kreuzfeld, hameau, II. 280.
Kriegsheim, village II. 403.
Kronenbourg, ancien château, I. 180, 182. II. 388.
Kronthal, vallée du Bas-Rhin, II. 191, 206, 386.
Kruth, village, II. 166.
Kuffis, *Kiffis*, où il y a des mines de fer, II. 49.
Küchenmeister (Hugues), I. 189.
Kühlendorf, village, II. 429.
Küttolsheim, village incendié par les Français en 1674, I. 308.
 Description du village, II. 195, 393.
Kunheim, village, II. 106.
Kunz, à Heiligenberg, sa collection d'antiquité, II. 381.
Kurtz a un pensionnat à Strasbourg, II. 273.
Kurzenhausen, village, II. 403.
Kutzenhausen, village, II. 429.
- L**

LA BAROCHE, village, II. 112.
Läbrosse, chef d'un corps franc de Français, I. 313.
Lach, voyez *Lalaye*.
La Chaise, Jésuite et confesseur de Louis XIV, I. 285.
La Chapelle, village avec un collège épiscopal, II. 80, 152.
La Chapelle-sous-Chaux, village, II. 175.
La Chapelle sous-Rougemont, village, II. 177.
La Charme, hameau, II. 175.
La Chat, forêt dans le Haut-Rhin, II. 183.
Lachausse, maire provisoire à Strasbourg, I. 352.
La Chaussée, village, II. 150.
Lachiche, général du génie, a la première idée d'un canal de jonction entre le Rhin et le Rhône.
La Collonge, village, II. 177.
Lacoste, représentant, I. 364.
La Coté, hameau, II. 175.
La Couvat, ruisseau dans le Haut-Rhin, II. 183.
Lacs, dans le H.-Rhin, II. 18. Le B.-Rhin en est dépourvu, II. 200.
Ladhof, port près de Colmar, II. 14 et 88.
La Fachy, hameau, II. 183.
Lafage (de), ancienne famille noble, ses possessions, II. 290.
Lafayette, général, chef de la garde nationale de Paris, I. 336.
La Fechtotte, établissement secondaire de MM. Japy, II. 180.
Laferté (maréchal de), assiège le château de Belfort, II. 163.
La Gaille, moulin dans le Haut-Rhin, II. 178.
Lagelnheim, village, II. 119.
La Goutte, hameau, II. 112.
La Grange, village, II. 177.
Laguille (Louis) auteur d'une histoire d'Alsace, I. 303.
La Hingrie, hameau, II. 97.

- La Hutte*, hameau, II. 333.
Laib, a un établissement d'instruction à Strasbourg, II. 274.
Lalaye, village, II. 207, 354.
L'Allemand-Rombach, village, II. 97.
La Madelaine, village, II. 175.
La Mai, hameau, II. 176.
Lambert (de Brune), évêque de Strasbourg, I. 213.
Lambert (Jean-Henri) astronome de Mulhouse, II. 160.
Lambert, à Lauterbourg, sa collection d'antiquités, II. 423.
Lamey (André), collaborateur de Schœpflin, II. 137.
Lamey, poète, II. 250.
Lamp, auteur d'une géographie, de tablettes d'histoire, II. 253.
Lampertheim, village, I. 396. II. 397.
Lampertsloch, village, II. 202, 433.
Landau, ville forte en Bavière rhénane, est incorporé à l'Alsace, I. 129. Devient ville libre impériale, I. 134. Ancienne histoire spéciale de cette ville, I. 235-236. En 1648 elle reste un état immédiat de l'empire d'Allemagne, I. 271. En 1662 elle prête le serment de fidélité au roi de France, I. 275. Elle se rend au prince de Bade, I. 324. En 1703 elle est reprise par le maréchal Tallard, en 1704 par les impériaux et en 1713 par le maréchal de Villars, I. 325. En 1793 elle est assiégée par les Prussiens, I. 359 et en 1794 délivrée par les Français, I. 364. En 1815 elle est cédée avec son canton au roi de Bavière, I. 399, II. 188.
Landenberg (de), ses possessions, II. 145 et 152.
Landersheim, village, II. 285.
Landesbach, hameau, II. 140.
Landgraben, limite entre la Haute- et la Basse-Alsace, I. 4. II. 103.
Landgraves, les comtes d'Alsace prennent ce titre, I. 131.
Landgraviat (le Bas), son étendue et ses titulaires, I. 131. Il est acheté en 1359 par l'évêque de Strasbourg, I. 207. En 1648 il est cédé à la France, I. 132-134, 271.
Landgraviat (le haut), son étendue et ses titulaires, I. 131. Il est vendu en 1470 au duc de Bourgogne et dégagé par la maison d'Autriche en 1472, I. 230. En 1648, il est cédé à la France, I. 132 sv.
Landser, ancienne seigneurie, I. 133. Canton et bourg, II. 151.
Landskron, château dans le Haut-Rhin, II. 150.
Landsperg, château ruiné dans le Bas-Rhin, II. 338.
Landsperg (de), famille noble, ses possessions, II. 331, 378.
Landspurg, ancienne seigneurie, I. 133. Elle appartenait à la ville de Colmar, II. 88, 114.
Landoogt, voyez *Grand-bailli*.
Langackern, hameau, II. 390.
Langage des Celtes, I. 24-26. Celui des Alsaciens ayant la ré-

- volution, I. 283. Celui des habitans du Haut-Rhin, II. 36. Celui des habitans du Bas-Rhin, I. 219.
Langen-Schleithal, voyez *Schleithal*.
Lungen-Soultzbach, village, II. 435.
Langenwasen, voyez *Longtrait*.
Langue allemande, introduite en Alsace par les Germains, I. 25. Remplacée en partie par la latine, I. 57. État de cette langue pendant la période allemande, I. 143, 283.
Langue française, son usage en Alsace avant la révolution, I. 283. Pendant la révolution, I. 389. Son usage dans le Haut-Rhin, II. 37, et dans le Bas-Rhin, II. 220.
La Planche, hameau, I. 176.
La Poutroie, bourg et canton du Haut-Rhin, II. 111, 113.
La Praille, moulin, II. 164.
Larg, *Largitzen*, village du Haut-Rhin, situé sur l'emplacement de l'ancien Larga, I. 35. Sa description, II. 144.
Largue, rivière dans la Haut-Rhin, II. 15.
Larigaudelet (Pierre), II. 49.
La Ritty, hameau, II. 150.
La Rivière, village, II. 177.
La Roche de Belfort, château fort, II. 163.
La Sirène, village, II. 119.
La Truche, forêt dans le Haut-Rhin, II. 183.
La Vauche, hameau, II. 177.
Laubach, village, II. 435.
Laubeck, château ruiné du Haut-Rhin, II. 124.
Laubenhain, hameau, II. 336.
Lauch, rivière dans le Haut-Rhin, II. 15.
Laveaux, journaliste et jacobin furieux à Strasbourg, I. 351.
Lauer, général autrichien, fait bombarder Fortlouis, II. 413.
Laumont, partie du Jura, II. 5.
Lavray, cense dans les Vosges, II. 195.
Lautenbach, village avec une ancienne collégiale, II. 132.
Lautenbach, village dans la vallée de Münster, II. 138.
Lautenbach (vallée de) dans le Haut-Rhin, II. 10.
Lautenbach-Zell, village, II. 132.
Lauter, rivière du Bas-Rhin, II. 189, 194.
Lautenbacherhof, métairie, II. 442.
Lauterbourg, I. 47, 183. Descript. du canton et de la ville, I. 422.
Lauterbourg (Philippe Jacques), peintre alsacien, I. 297.
Lauth (Thomas), professeur d'anatomie à Strasbourg, II. 253.
Law, Écossais, fait faire les billets de banque, I. 326.
Lebas, représentant, I. 360, 364.
Lebel (Antoine), propriétaire de Pechelbrunn, II. 434.
Leberau, voyez *Liepore*.
Lebert, peintre, II. 135.
Lebetain, village, II. 184.

- Lebrun*, troisième consul de France en 1799, I. 375.
- Lebure*, voyez *Lieporette*.
- Leclerc*, ses mines de charbon de terre, II. 25.
- Lefayé*, hameau, II. 175.
- Lefèvre* (maréchal), duc de Dantzig, né à Rouffach, II. 124.
- Légion d'honneur*, créée par Napoléon en 1802, I. 377.
- Législateurs* en France élus par le peuple en 1790, I. 337. En 1799 ils sont élus par le sénat conservateur, I. 374. Leurs fonctions réduites, I. 375. Suivant la charte, I. 391.
- Legrand*, frères, font fabriquer des rubans à Fouday, II. 237.
- Lehr*, sa manufacture de toiles peintes à Cernay, II. 171.
- Leimbach*, village, II. 170.
- Leimel*, hameau, II. 137.
- Leimen*, village, II. 150.
- Leiningen* (Frédéric, comte de), ses poésies, I. 144.
- Leipsic*, bataille livrée par Gustave-Adolphe, roi de Suède, I. 265. Par les alliés contre Napoléon, I. 384.
- Leiterswiller*, village, II. 429.
- Le Laboureur*, premier président du conseil souverain d'Alsace, 1682-1700, I. 279.
- Lembach*, bourg, II. 421.
- Lentiens*, défait près d'Argentouaria, I. 86.
- Léoben*, préliminaires de paix en 1797, I. 372.
- Léon IX* (Brunon d'Éguisheim), amateur de la poésie latine, I. 147. Il fonde les abbayes d'Altorf et de Ste.-Croix, I. 171. Consacre l'église collégiale de St.-Pierre le jeune à Strasbourg en 1053, I. 170. Il inaugure l'église de Bergholzzell et celle d'Othmarsheim, I. 131 et 154, et celle de Hohenbourg, I. 340.
- Léon X*, pape, fait vendre des indulgences, I. 236.
- Léopold*, archiduc d'Autriche, évêque de Strasbourg en 1607, est chargé en 1609 de la saisie du duché de Juliers, I. 259. Il abdique l'épiscopat, I. 263.
- Léopold*, duc d'Autriche, est nommé Landgrave de la Haute-Alsace, I. 195.
- Léopold III*, duc d'Autriche, Landgrave de la Haute-Alsace, I. 210. Il périt dans la bataille de Sempach, I. 213.
- Léopold d'Autriche*, empereur d'Allemagne, se déclare en 1672 pour les Pays-Bas-Unis, I. 304. Sa guerre contre la France, qui est terminée par la paix de Nimègue en 1679, I. 304-314. Son traité d'alliance contre la France, et sa trêve avec elle en 1684, sa nouvelle guerre en 1688 qui se termine en 1697 par la paix de Ryswick, I. 323. En 1700 il forme des prétentions sur la couronne d'Espagne, I. 324.
- Léopold-Guillaume*, d'Autriche, évêque de Strasbourg, I. 263.
- Le Pelletier de la Houssaye*, intendant d'Alsace, I. 276.
- Le Prés-Bourbets*, métairie, II. 175.

- Le Prêtre*, hameau, II. 176.
- Le Puix* (Sood), village (canton de Giromagny), II. 175.
- Le Puix* (Soda), village (canton de Delle), II. 184.
- Lescouet* (le vicomte de), commandant de Brisach, brûle en 1672 le pont du Rhin près de Strasbourg, I. 304.
- Les Sombres*, hameau, II. 175.
- Letellier*, persécute les protestans, I. 285.
- Lettres* (belles), dans le H.-Rhin, II. 64. Dans le B.-Rhin, II. 250.
- Leval*, cense, II. 184.
- Leval*, village, II. 113.
- Leucopolis*, voyez *Wissembourg*.
- Leudes*, noblesse parmi les Francs, I. 118.
- Levoncourt*, village, II. 147.
- Leupe*, hameau, II. 164.
- Levrault*, imprimeur-libraire à Strasbourg, II. 234, 241.
- Leutenheim*, village, II. 414.
- Leuterswiller*, village, II. 429.
- Leutfried*, duc d'Alsace, I. 108.
- Leuthaire*, duc d'Alémanie, I. 107.
- Lezay-Marnésia*, préfet du Bas-Rhin, I. 365. Ses institutions, II. 231, 267. Son tombeau, II. 331.
- Liancourt* (duc de), éclaire le roi sur le véritable état des choses en France, I. 335.
- Libéraux*, I. 392.
- Liberté de conscience*, assurée par la paix de Westphalie, I. 272. Lezée en 1685, I. 285. Rétablie 1789, I. 336. Garantie par la charte, I. 391.
- Liberté de la presse*, I. 336. Attaquée par Napoléon, I. 385. Reconnue par la charte, I. 391.
- Lichtenberg*, village et château fort du Bas-Rhin, et ci-devant seigneurie, I. 134. Le château était le manoir des dynastes de ce nom, I. 294. Sa description et celle du village, I. 297.
- Lichtenberger*, fabricant d'instrumens de chirurgie, II. 235.
- Lichtenberger*, professeur, a publié des ouvrages sur l'histoire de l'invention de l'imprimerie, II. 253.
- Lidoine*, a une maison d'éducation à Strasbourg, II. 274.
- Liebach-Hartmann* et Comp., propriétaires d'imprimeries de mousseline, de piqué et d'indiennes à Thann, II. 168.
- Liebenstein*, château ruiné, II. 147.
- Liebensweiler*, village, II. 150.
- Liebezeller* (Reinbold), l'un des capitaines de Strasbourg dans la guerre contre l'évêque Gauthier de Geroldseck, I. 189.
- Liebsdorf*, village, II. 147.
- Lienhart*, prof., écrit sur les dogmes de la religion cathol., II. 252.
- Lièpore*, village, I. 104. Il est incendié par les évêques, I. 201. Description de ce village, II. 97.
- Lièpore* ou *Lièporette*, rivière du Haut-Rhin, II. 14 et 90.

- Lièpvre* (val de), dans le Haut-Rhin, II. 9.
Liesbach, hameau, II. 149.
Ligsdorf, village, II. 49, 147.
Ligue du soulier, en Alsace en 1493, I. 235.
Limersheim, village, II. 327.
Limites de l'Alsace, I. 3-4. Celles du Haut-Rhin, II. 3, et celles du Bas-Rhin, I. 187.
Linange, ci-devant comté en Alsace, I. 177. Le comte Godefroi-nommé Bailli général d'Alsace en 1308, I. 195. Guerre du comte contre la ville de Strasbourg en 1389, I. 212. II. 402. Guerre du comte Sigefroi, contre les comtes de Petite-Pierre et de Lichtenberg, I. 227. Possessions du comte dans la la Basse-Alsace, II. 286, 391 et 405.
Lindelsberg, cense, II. 285.
Lingolsheim, village, II. 207, 377.
Linienhausen, hameau, II. 442.
Link de Thurnbourg soutient la réformation à Colmar, I. 253. Il est chassé de Sélestat, I. 254. II. 315.
Linsdorf, village, II. 147.
Linthal, village, II. 132.
Lipsheim, village, II. 377.
Lischy, propriétaire d'une filature de coton à Bouxwiller, II. 128.
Lischy et Comp., fabriquent des indiennes à Mulhouse, II. 158.
Litschhof, cense dans le Bas-Rhin, II. 422.
Littenheim, village (canton de Saverne), II. 283.
Littenheim, voyez *Leutenheim*.
Lixhausen, village. II. 288.
Lobsann, village, II. 208 et 236. Sa description, II. 429.
Lobstein, prof. à Strasbourg, II. 253.
Lobstein (J. F. D.), médecin à Strasbourg, II. 254.
Lobstein, (Jean-Fréd.), professeur en médecine à Strasb., I. 301.
Locher (Jacques), poète latin, I. 147.
Lochwiller, village, II. 285.
Löffler et Comp. préparent des couleurs minérales, II. 236.
Löwenberg, château ruiné dans le Haut-Rhin, II. 147.
Löwenhaupt (la comtesse de), ses anciennes possessions, II. 294. 302, 444.
Logelbach, II. 17.
Logelnheim, voyez *Lagelnheim*.
Lohr, village, II. 298.
Loi salique chez les Francs, I. 106.
Longtrait, hameau, II. 112.
Lorenzen, village, II. 311.
Lorenz (Jean-Michel), historien et antiquaire, I. 300.
Lorges (le comte de), commande l'armée française, I. 310.
Lorraine, royaume dont l'Alsace faisait partie, I. 97. Partage de ce royaume en 870, I. 129. Elle devient un duché en 900,

- I. 164-167. Guerre du duc contre l'évêque de Metz, I. 190, Celle du duc contre Charles le Téméraire, I. 233.
- Lort* (de), ses possessions, II. 356.
- Loterie*, dans le Haut-Rhin, II. 75. Dans le Bas-Rhin, II. 262.
- Lothaire*, fils de Louis le Débonnaire, I. 125-128.
- Lothaire II*, fonde le royaume de Lorraine, I. 128-129.
- Louis*, comte de Lichtenberg, défait les comtes de Linange et d'Ochsenstein à Reichshofen en 1447, I. 227.
- Louis I, le Débonnaire*, lutte contre ses fils, I. 125-127.
- Louis le Germanique*, roi de Germanie, I. 127. Fait un traité à Mersen, I. 128. En 870 il partage avec Charles le Chauve le royaume de Lorraine, et l'Alsace lui échoit, I. 98 et 129.
- Louis II*, fils de Lothaire, empereur en 855, I. 128, 160.
- Louis II, le Bègue*, roi de France, en 877, I. 161.
- Louis III, le Jeune*, roi d'Allemagne, I. 161.
- Louis IV, l'Enfant*, roi de Germanie, reconcilie la ville de Strasbourg avec son évêque, I. 163, 164.
- Louis IV*, roi de France, prend possession de l'Alsace et de la Lorraine en 936, I. 166.
- Louis V*, roi de France, I. 168.
- Louis V*, duc de Bavière est élu empereur en 1313, sa guerre contre son rival Frédéric le Bel, duc d'Autriche, I. 195. Il enlève 1335 l'évêque Berthold de Strasbourg, I. 200.
- Louis XI*, roi de France, commande comme Dauphin les Armagnacs contre les Suisses, I. 224-226.
- Louis XIV*, roi de France, I. 274. Sa guerre en 1672 contre les Pays-Bas, terminée par la paix de Nimmègue, il prend possession des dix villes impériales en Alsace, I. 305. II. 88. Il établit en 1680 les Chambres de réunion, I. 314. Il vient à Strasbourg, I. 321. Guerre en 1688 qui finit par la paix de Ryswik en 1697, I. 323. Ses persécutions des protestans, I. 285, 287 et 291. Guerre de la succession d'Espagne, I. 324. Sa mort en 1715, I. 326.
- Louis XV*, roi de France en 1715, son mariage en 1725, I. 326. En 1744 il visite Strasbourg, I. 329. Ses mesures contre les protestans, I. 287.
- Louis XVI*, roi de France, convoque les états généraux; révolution, I. 332 sv. Édit du roi en 1787 en faveur de ses sujets non-catholiques, I. 288. Il est condamné à mort, I. 353.
- Louis XVII*, fils du précédent et Dauphin, I. 356.
- Louis XVIII*, émigre, I. 338. En 1795 les émigrés le proclament roi, I. 356. Il fait son entrée à Paris, I. 391. Il se réfugie à Gand, I. 392. Il rentre à Paris; son gouvernement, I. 393.
- Louis*, prince de Bade, général impérial, I. 324.
- Louis*, prince et seigneur du comté de Hanau-Lichtenberg, II. 295.
- Louvel*, assassine en 1820 le duc de Berry, I. 395.
- Louweterie* dans le Bas-Rhin, II. 268.

- Louvois* (marquis de), ministre français, I. 285. Il force Strasbourg de se soumettre à la France, I. 316.
- Loyauté* (Mad.), sa maison d'éduc. pour les demoiselles, II. 274.
- Loyola* (Ignace de), fonde l'ordre des Jésuites, I. 256.
- Lubennorf*, voyez *Levoncourt*.
- Lucé* (Pineau de), intendant d'Alsace, 1753, I. 276.
- Lucé*, pasteur à Munster, II. 137.
- Lucelle*, village et ci-devant abbaye du Haut-Rhin, II. 147.
- Lucelle*, rivière dans le Haut-Rhin, II. 15.
- Lucius Verus*, empereur romain, I. 33.
- Ludolf*, conspire contre son père Otton, I. 167.
- Luemsweiler*, village, II. 143.
- Luffendorf*, hameau, II. 144.
- Lückolshausen*, voyez *Lixhausen*.
- Lüttenheim*, voyez *Leutenheim*.
- Luitward*, évêque de Verceil, I. 162.
- Lützel*, voyez *Lucelle*.
- Lützelbourg*, château ruiné dans le Bas-Rhin, II. 337.
- Lützelhausen*, village, II. 382.
- Lützelstein*, voyez *Petite-Pierre*.
- Lunéville*, paix y conclue en 1801, I. 375.
- Luppach*, ancien couvent de cordeliers, II. 146.
- Lupstein*, village où les paysans révoltés sont massacrés, I. 242.
Description du lieu, II. 283.
- Lusanne*, voyez *Lobsann*.
- Luscinius* dit *Nachtigall*, poète latin, I. 147.
- Luterbach*, village, II. 160-161.
- Luther* (D. Martin), réformateur en Allemagne, I. 146, 236. Ses principes se répandent en Alsace, I. 156. Son opinion sur la Ste.-Cène, I. 247.
- Lutherich*, père d'Attich, duc d'Alsace, I. 107.
- Lutraburgum*, dénomination latine de Lauterbourg, II. 422.
- Lutran* ou *Lutter*, village, II. 178.
- Lutter*, village (canton de Ferrette), II. 147.
- Luxe*, son commencement en Alsace, I. 157. Ses progrès, I. 388.
- Luxembourg* (duc de), général français, 1676, I. 311.
- Lycées*, leur érection en France en 1802, I. 388.
- Lykosthenes* ou *Wolfhard*, prédicateur à Basle, II. 124.
- M***ABRU*, fabrique de l'encre d'imprimerie à Pechelbrunn, II. 434.
- Machines à filer*, leur introduction en Alsace, II. 52.
- Machines*, confectionnées à Strasbourg, II. 235.
- Mackau* (de), famille noble en Basse-Alsace, II. 395.
- Mackenheim*, village, II. 320.
- Mackenheimweiler*, village détruit, II. 283.
- Mackwiller*, village, II. 305.
- Männolsheim*, village, II. 283.

- Magel*, rivière dans le Bas-Rhin, II. 196.
Magistrat du Rhin, II. 13.
Magny, village, II. 178.
Magstatt-le-bas, village, II. 152.
Magstatt-le-haut, village, II. 152.
Maigret de Sérilly, intendant d'Alsace, 1750, I. 276.
Maillebois (le maréchal de), gouverneur d'Alsace, 1759, I. 277.
Maintenon (Mad. de), fait persécuter les protestans, I. 285.
Maires du palais, Majors-Dôme, I. 106.
Maires, voyez *Mères des dieux*.
Maires, administrateurs des villes et des villages parmi les Francs, I. 110. Chefs des municipalités de France, depuis 1790, I. 344. Ils administrent les communes depuis 1800, I. 376 et 387. II. 67. Ils président les conseils municipaux, II. 68.
Maison centrale à Ensisheim, II. 76.
Maison (de), seigneur du Ban-de-la-Roche, II. 336.
Maisons de travail pour les femmes en Alsace, I. 102.
Maîtres-chantres en Allemagne, I. 144.
Maîtrises des eaux et forêts, I. 278.
Maladies dans le Haut-Rhin, II. 22. Dans le Bas-Rhin, II. 205.
Malapert, essaie la filature de coton à Strasbourg, II. 236.
Malberg, voyez *Mallus*.
Maljean (Mad.), sa maison d'éducation, II. 274.
Mallobaudes, roi des Francs, I. 86.
Mallum, assises générales tenus par les comtes, I. 110.
Mallus, lieu de justice ou des plaids parmi les Francs, I. 111.
Malmersbach, village, II. 166.
Malsancy de l'Église, hameau, II. 175.
Malstatt, voyez *Mallus*.
Malthe, exploitée à Lobsann, II. 208 et 236.
Malvaux, hameau, II. 175.
Mandats, papier-monnaie, I. 367.
Mandeure, village dans le département du Doubs, I. 41, 70.
Mangelschott, sauve le monument du comte de Saxe, II. 365.
Mangold de Luttenbach fonde l'abbaye de Marbach, II. 116.
Manicamp, général français, II. 114.
Mansfeld (Erneste, comte de), chanoine de Cologne et de Strasbourg, chassé du premier chapitre, I. 256.
Mansfeld (Erneste, comte de), colonel autrichien, I. 260.
Mansfeld (comte de), commande en 1638 l'armée impériale contre le duc de Weimar, I. 270.
Manspach, village, II. 178.
Mantz, sa manufacture d'indiennes à Mulhouse, II. 158.
Manufactures dans le Haut-Rhin, II. 49-56. Dans le Bas-Rhin, II. 234-240.
Manufacture d'armes blanches, I. 295.
Manufactures de tabac en Alsace, I. 293-294.

- Manufactures d'indiennes* dans la Haute-Alsace, I. 295.
Marat, conventionnel, I. 338. Assassiné en 1793, I. 355.
Marbach, ancienne abbaye dans le Haut-Rhin, II. 116.
Marbach (Jean) de Lindau, docteur en théologie et président du convent ecclésiastique à Strasbourg, I. 254.
Marchés, II. 58, 244.
Marcomans, peuple germanique, I. 30.
Maréchaussée, I. 278, 280.
Mariages, I. 16, 373. II. 36, 219.
Marengo, en Italie, bataille y livrée en 1800, I. 375.
Mariahilfe, chapelle dans le Haut-Rhin, II. 115.
Maria zur Eich, chapelle de pèlerinage, II. 378.
Marie-Antoinette, épouse de Louis XVI, I. 331-354.
Marie de Bourgogne, épouse de l'empereur Maximilien I, I. 233.
Marie Leczinsky, mariée à Strasbourg, à Louis XV, I. 326.
Marie-Louise, archiduchesse d'Autriche, mariée en 1810 à l'empereur Napoléon, I. 382.
Marienbronn, dans le Bas-Rhin, II. 429.
Mariantal, hameau et lieu de pèlerinage, II. 406, 408.
Marilegium, voyez *Marlenheim*.
Marine, ses droits sur les forêts, II. 28.
Maritz, invente l'art de forer les canons, I. 293.
Mariville, voyez *Ammersweyer*.
Markfelsen, rocher dans le Bas-Rhin, II. 281.
Markolsheim, ville et ci-devant baillage, I. 133. Description du canton et de la ville, II. 318-322.
Marlenheim ou *Marley*, bourg où les rois des Francs avaient un palais et une maison de travail, I. 102. Ci-devant seigneurie, I. 133. Description de ce bourg, II. 388.
Marmoutier, ville et chef-lieu d'un canton du Bas-Rhin, ci-devant abbaye, I. 103. Seigneurie de la Basse-Alsace, I. 134. Description du canton et de la ville, II. 284-287.
Marmoucier (Marche de), I. 98 et 134. II. 285, 285 et 395.
Mars, adoré par les Celtes sous le nom d'Ésus, I. 23, 61 et 62.
Martelberg, cense, II. 283.
Martin (Arbogast) évêque du Haut-Rhin, en 1791, I. 347.
Martin, fabricant à Bühl, II. 55, 132.
Martin, peintre alsacien à Paris, II. 250.
Martinets de cuivre et de fer dans le Bas-Rhin, II. 234.
Marx (de), ex-noble; ses anciennes possessions, II. 431.
Masmunster, voyez *Massevaux*.
Mason, comte d'Alsace, I. 104. II. 173.
Masonis Monasterium, abbaye de Massevaux, II. 173.
Masséna, général français, repousse les alliées, I. 369.
Massevaux, ville; son ancienne abbaye, I. 104. Elle était ci-devant Seigneurie, I. 133. Ses manufactures, II. 53. Description du canton et de la ville, II. 172-174.

- Massevaux* (vallée de), II. 10, 27, 47, 173.
- Mathias*, empereur d'Allemagne; sous son règne commence la guerre de trente ans en 1618, I. 261. Il confirme le collège des Jésuites à Molsheim, II. 380.
- Mathilde*, comtesse, I. 154.
- Matter*, à Strasbourg, ses ouvrages littéraires, II. 253.
- Mattstall*, village, II. 435.
- Matzenheim*, village, II. 324.
- Maucouard*, chef d'un pensionnat à Sélestat, II. 273.
- Mauersmunster*, voyez *Marmoutier*.
- Maurice* de Saxe conclut la paix de Passau en 1552, I. 250.
- Maxence*, proclamé empereur des Romains, I. 75.
- Maxima Sequanorum*, province des Gaules, I. 55.
- Maxime*, général romain, se fait proclamer empereur, I. 87.
- Maximilien*, duc de Bavière, chef de la ligue en Allemagne, en 1610, I. 260.
- Maximilien I* d'Autriche est fiancé en 1476 à Marie de Bourgogne, I. 233. Il devient empereur et ordonne la paix publique, I. 134, 138 et 235.
- Maximilien II*, empereur d'Allemagne, accorde en 1566 une Académie, à la ville de Strasbourg, I. 151.
- Maximilien-Joseph*, prince de Deux-ponts, roi de Bavière, II. 102.
- Maximin*, général et empereur romain, I. 72.
- Maximum*, I. 355, 367.
- Mayence*, capitale de la Germanie romaine, I. 41. Elle est pillée par Attila, I. 92. Les églises de la Basse-Alsace ressortissaient de son archevêque, I. 114, 289.
- Mazarin* (Armand, duc de), obtient le gouvernement d'Alsace et la préfecture de Haguenau, I. 275.
- Mazarin* (le cardinal de), I. 274.
- Médecine*, cultivée et enseignée à Strasbourg, I. 301.
- Médecins cantonnaux* dans le Bas-Rhin, II. 267.
- Médiomatriciens*, peuple celtique, I. 8-10.
- Meidenbach*, sculpteur alsacien, I. 142.
- Meinau*, campagne près de Strasbourg, II. 372.
- Meisenbach*, rivière du Bas-Rhin, II. 195.
- Meisengotte*, village du Bas-Rhin, II. 355.
- Meisenthal*, hameau, II. 430.
- Meisenthal*, verrerie dans le département de la Moselle, II. 301.
- Meistersänger*, voyez *Maîtres-Chantres*.
- Meistratzheim*, village, II. 331.
- Mélac* (de), commandant de Landau, I. 324.
- Melanchton*, réformateur, I. 247.
- Melkerhof*, cense, II. 299.
- Melling*, établit une école de dessin à Strasbourg, I. 298.
- Melsheim*, village, II. 288.
- Memelshoffen*, village, II. 430.

- Menchhofen*, village, II. 293.
Menglat, voyez *Magny*.
Mennelstein, montagne dans le Bas-Rhin, II. 190, 338.
Mennon Simonis, anabaptiste, I. 244.
Menoncourt, village, II. 177.
Mentelin (Jean), imprimeur, I. 150.
Mercure, révéré par les Celtes, I. 22 et 61.
Mercy (le comte de), général impérial, II. 123.
Mères des dieux, I. 61.
Merkwiller, hameau, II. 429.
Merlin, représentant du peuple, I. 357.
Méroux, village, II. 164.
Méroécée, roi des Francs, I. 92.
Mersen, traité y conclu, I. 128.
Mertian, son institut à Ribeauvillé, II. 80 et 99.
Mertian, sa filature à Strasbourg, II. 370.
Mertzen, village, II. 144.
Merxheim, village, II. 129.
Merzdorf, frères, leurs ateliers à Vieux-Thann, II. 169.
Merzwiller, village, I. 168. II. 441.
Mésirey, village, II. 184.
Mesures en Alsace et en France, II. 61-63, 76, 250 et 263.
Métiers, leur perfectionnement en Alsace, I. 141 et 292.
Metz, *Mettis*, capitale des Médiomatriciens, I. 9. Brûlée par Attila, I. 92. Capitale du royaume d'Austrasie, I. 97. En 1661-1679 le conseil provincial d'Alsace ressortissait de son parlement, I. 277. Trois paroisses d'Alsace étaient subordonnées à son évêque, I. 289. En 1680 Louis XIV y établit une chambre de réunion, I. 314.
Metz, ancien député, II. 324.
Metzger (J.-D.) de Strasbourg, professeur à Königsberg, I. 301.
Meuse-Choiseul, ses possessions, II. 318, 353, 356.
Meybaum, horloger à Strasbourg, II. 362.
Meyenheim, village, II. 122.
Meyer (George-Frédéric), peintre de Strasbourg, I. 297.
Meyer, sa manufacture d'indiennes à Mulhouse, II. 158.
Meyweiler, ci-devant village du Haut-Rhin, II. 108.
Mezeral, village, II. 139.
Michelbach, village, II. 170.
Michelbach-le-bas, village, II. 150.
Michelbach-le-haut, village, II. 150.
Michelfelden, hameau, II. 150.
Micyllus (Jacques), dit *Molzer*, poète latin, I. 147.
Mieg (Daniel) de Strasbourg, I. 246.
Mieg (Mathieu), historiographe de Mulhouse, II. 64, 158.
Mietesheim, village, II. 209, 441. V. les *Corrections*.
Milhaud, représentant, ses actions à Strasbourg, I. 360.

- Mimingen*, voyez *Menoncourt*.
- Minerve*, adorée par les Celtes, I. 22 et 61.
- Mines* dans le Haut-Rhin, II. 48-49. Leur administration, I. 78.
Celles dans le Bas-Rhin, I. 233. Leur administration, I. 268.
- Minnesinger*, voyez *Chantres d'amour*.
- Minversheim*, village, II. 209.
- Miramont* (comtes de), leurs possessions, II. 119, 123, 151, 152, 154.
- Miserach*, voyez *Mésirey*.
- Missi Dominici* ou *Missi regales*, I. 110.
- Missionnaires* envoyés par Louis XIV, I. 207.
- Misswald*, son atelier de tissage, II. 169.
- Mitschdorf*, village, II. 435.
- Mittelbergheim*, village, II. 207, 352.
- Mittelhausbergen*, village, II. 397.
- Mittelhausen*, village, II. 288.
- Mittelkurz*, hameau, II. 286.
- Mittel-Muspach*, village, II. 147.
- Mittel-Schäfolsheim*, village, II. 404.
- Mittelscher*, voyez *Charbe*.
- Mittelwihr*, village, II. 109.
- Mittlach*, hameau, II. 139.
- Mitzach*, village, II. 166.
- Modenheim*, hameau, I. 229. Sa description, II. 153.
- Moder*, rivière du Bas-Rhin, II. 194, 299.
- Moderfeld*, hameau et plaine dans le Bas-Rhin, II. 302.
- Mönkalb*, montagne aride près de Barr, II. 349.
- Mörlingen*, voyez *Méroux*.
- Mörnach*, village, II. 147.
- Mörsperg*, voyez *Morimont*.
- Moeurs* des Celtes, I. 12-16. Des Alsaciens sous les Romains, I. 57-63. Des Triboques, I. 23-24. Sous les Francs, I. 118-120. Sous les Allemands, I. 157-159. Sous les Français, I. 283. II. 38.
- Moigte de Broie*, I. 28.
- Moiroux* (de), administre l'Alsace, I. 274.
- Molkenbrunn*, cense, II. 377.
- Mollau*, village, II. 166.
- Mollkirch*, village, II. 386.
- Molsheim*, ville brûlée en 1198, I. 177. Pillée par les Armagnacs en 1439, I. 223. L'évêque Jean IV y fonde en 1580 le collège des Jésuites, I. 255. Les chartreux y sont transférés, I. 257. Elle est conquise en 1610 par les troupes de l'union, I. 260. L'évêque Léopold y fonde en 1617 une université, I. 261. Celle-ci est transférée à Strasbourg en 1701, I. 303. Une sénatorerie y est érigée en 1804, I. 387. Manufacture d'armes à feu y établie, I. 234. Description du canton et de la ville, II. 378.

- Mommenheim* ou *Mommlen*, village, II. 404.
Mondoisy, gouverneur de Colmar, II. 114.
Monet (Pierre-François), ennemi de Dietrich, I. 351. Maire de Strasbourg, I. 357-366.
Monjean, métairies, II. 175 et 176.
Monnaies de France, II. 63 et 250.
Monopole du tabac établi par Napoléon, I. 294 et 385.
Mons Brisiacus, Vieux-Brisach, I. 35.
Mons Calous, voyez *Mönkalb*.
Montagne (la), faction en France, I. 354 et 355.
Montagnes du Haut-Rhin, II. 5; du Bas-Rhin, II. 189.
Montbéliard, ville du département du Doubs, I. 31. II. 4.
Montbouton, village, II. 184.
Montclar (Joseph de Ponts, baron de), lieutenant-général, commandant l'Alsace, I. 312 sv.
Montecuculi, général impérial en Alsace, I. 264.
Montée de Saverne, passage par les Vosges, II. 6 et 280.
Montingo, hameau du Haut-Rhin, II. 147.
Montjoie (comte de), ses anciennes possessions, II. 145 et 152.
Montmarie, II. 25.
Montreux-jeune, village, II. 177.
Montreux-le-Château, village, II. 177.
Montreux-vieux, village, II. 177.
Mont Ste.-Odile, dans le Bas-Rhin, I. 11. Élévation de cette montagne, II. 190. Sa description, II. 338-346.
Mont-Terrible, département réuni en 1800 à celui du H.-R. II. 4.
Moos, village, II. 147.
Moreau, général français, passe le Rhin, I. 371. Sa retraite, I. 368. Il repasse le Rhin en 1797, I. 372. En 1800 il gagne la bataille de Hohenlinden, I. 375. En 1804 il passe en Amérique, I. 378.
Morel, docteur en médecine à Colmar, II. 64.
Morimont (comte de), grand bailli de Haguenau, I. 235. attaque Basle, II. 146.
Morsbronn, village, II. 435.
Morschwiller, village, II. 410.
Morsmunster, ancien couvent dans le Haut-Rhin, II. 142.
Morsweiler, *Morvillars*, village, II. 184.
Morzwiller, village, II. 173.
Mosbach, *Moselbach*, ruisseau dans le Bas-Rhin, II. 284.
Mosch ou *Moschbach*, village, II. 166.
Moscherosch (Jean-Michel), poète alsacien, I. 145.
Mossig, rivière du Bas-Rhin, II. 195.
Motheren, village, avec un bac pour les piétons, II. 249, 424.
Moval, village, II. 164.
Mourbach, voyez *Murbach*.
Moultier-Grandval, ancienne prévôté, II. 4.

- Mühlbach*, partie du canal de la Fecht, II. 17.
Mühlbach, rivière du Bas-Rhin, II. 195.
Mühlbach, village du Haut-Rhin, II. 137, 140.
Mühlbach, village du Bas-Rhin, II. 337.
Mühlenheim, ancienne famille noble; ses querelles avec celle des Zorn à Strasbourg en 1332, I. 197, Bourkard de Mühlenheim envoyé de Strasbourg à Rome, I. 229. La famille bâtit l'église de St.-Guillaume à Strasbourg, II. 365.
Mühlhausen, voyez *Mulhouse*.
Mühlhausen, village du Bas-Rhin, II. 209, 293.
Müller (le baron de), maire de Colmar, y érige une bibliothèque alsacienne, II. 86.
Müller, fabricant de machines à Thann, II. 168.
Müller, fils, sa filature de coton à Schirmeck, II. 236.
Müller, graveur en taille douce, II. 250.
Münch (Bourkhard), seigneur d'Auenstein et de Landskron, I. 225.
Münchhalt, voyez *Mönkalb*.
Münchhausen, village du Haut-Rhin, II. 122.
Münchhausen, village du Bas-Rhin, II. 249, 425.
Münster, au val de St.-Grégoire, ville; fondation de son ancienne abbaye en 660, I. 103. Autrefois ville libre impériale, I. 134. L'empereur Sigismond confirme ses droits, I. 217. Description du canton et de la ville, II. 133, 141.
Müntzer (Thomas), chef des anabaptistes, I. 243.
Müttersholz, village, II. 320.
Mulhouse, ville et chef-lieu d'un canton du Haut-Rhin, ci-devant ville libre impériale, I. 134. Elle se délivre en 1262 du joug de l'évêque de Strasbourg, I. 185. Rodolphe de Habsbourg ruine son château, I. 186. Ses habitans attaquent leurs voisins, I. 180. Les israélites y sont persécutés, I. 205. Souvenirs historiques, I. 217. La religion réformée y est introduite, I. 289. Premiers essais de la fabrication d'indiennes en cette ville, en 1745, I. 295. En 1798 elle est réunie à la France, I. 369. II. 4. Progrès de son industrie, II. 51 sv. Anciennes possessions de la ville, II. 154. Description du canton, II. 155-161. Celle de la ville, II. 155.
Mundolsheim, village, II. 398.
Mundstegersmühle, moulin, II. 299.
Municipalités établies en 1790, I. 337-344.
Münsterol die Burg, voyez *Montreux-le-Château*.
Munolswiller ou *Munswiller*, village du Bas-Rhin, II. 283.
Munwiller, village du Haut-Rhin, II. 122.
Munzenheim, village, II. 106.
Murat, ci-devant roi de Naples, I. 383.
Murbach, ancien couvent, I. 104. Puissance de l'abbé de ce couvent, I. 184. En 1648 il reste prince immédiat de l'empire, I. 272. Anciennes possessions de ce chapitre équestre, II. 117, 133, 151, 167, 170 et 172. Village, II. 132.

- Murbach* (vallée de), dans le Haut-Rhin, II. 10.
- Mur des payens* sur la montagne Ste.-Odile, I. 51. II. 338-339.
- Murhof*, cense du Bas-Rhin, II. 360, 377.
- Murner* (Thomas), cordelier et poète, I. 145.
- Musarwerden*, Cense, II. 311.
- Musiciens* de l'Alsace, II. 100.
- Musique* en Alsace, I. 298. II. 64, 251.
- Musloch*, hameau, II. 97.
- Mussig*, village, II. 320.
- Mutzenhausen*, village, II. 288.
- Mutzig*, ville du Bas-Rhin, I. 260. L'évêque de Strasbourg y avait un château, I. 289. Il y a une manufacture royale d'armes à feu, II. 234. Description de la ville, II. 383.
- N***ADASTI*, général autrichien, I. 327.
- Nägeli*, sa manufacture d'indiennes à Mulhouse, II. 158.
- Nagel* (Burkhardt), abbé de Münster, embrasse la doctrine évangélique, II. 137.
- Nagelstall*, hameau, II. 137.
- Nahl* (Jean-Auguste), sculpteur, I. 297.
- Naissances* dans le Haut-Rhin, II. 36. Dans le Bas-Rhin, II. 219.
- Nambsheim*, village, II. 119.
- Nannienus*, général romain, I. 86.
- Napoléon* (Bonaparte) établit le monopole du tabac, I. 294. Ses triomphes en Italie, I. 368. Son expédition en Égypte, I. 369. Il disperse le conseil des cinq cents, I. 371. Il est nommé consul provisoire, I. 374, et ensuite premier consul. Sa victoire à Marengo, I. 375. Il conclut le traité d'Amiens, I. 376. Il signe en 1801 le concordat, crée la légion d'honneur et devient consul à vie, I. 377. Il est proclamé empereur des Français; roi d'Italie, I. 379. Ses exploits, I. 380 sv. Son entrée à Vienne; sa destitution prononcée par le sénat et son abdication à Fontainebleau, I. 384. En 1815, il rentre en France et à Paris, I. 392. Sa défaite à Waterloo; il est transféré à l'île de Ste.-Hélène, où il meurt en 1821, I. 393.
- Narsès*, général romain, bat les Ostrogoths, I. 107.
- Nartz*, voyez *Nordhausen*.
- Nassau-Saarbruck* (le prince de), possède une partie du ci-devant comté de Saarwerden, II. 188. Endroits qui lui en appartenaient, II. 307 et 312.
- Nassau-Weilbourg* (le prince de) possède une partie du comté de Saarwerden, II. 188. Endroits qui lui en appartenaient, II. 307 et 312.
- Nasviller*, village au Ban-de-la-Roche, II. 201.
- Navigation* du Rhin, II. 57, 197, 245.
- Nebel*, sa manufacture de garance à Haguenau, II. 408.

- Necker*, ministre français, I. 333.
Néehwiller, village (canton Wörd), II. 435.
Néewiller, village (canton Lauterbourg), II. 423.
Nemètes (les), s'établissent au nord de l'Alsace, I. 25.
Neovilla, voyez *Neuwiller*.
Néron, empereur romain en 54, I. 69.
Nerva, empereur romain en 97, I. 70.
Nestler, professeur de botanique à Strasbourg, II. 253.
Netzenbach, hameau, II. 382.
Neu-Beinheim, hameau, II. 424.
Neubourg, village avec un couvent, pillé en 1525 par les paysans révoltés, I. 242. Possessions de l'ancienne abbaye, II. 405 et 411. Description, II. 410.
Neudörfel, hameau du Haut-Rhin, II. 111.
Neudörfel, hameau du Bas-Rhin, II. 440.
Neudorf, voyez *Village-Neuf*.
Neudorf, voyez *Reinhardsmünster*.
Neudorf, voyez *Daubensand*.
Neudorf, hameau, II. 422.
Neudorf, voyez *Eberbach*.
Neufbois, village, II. 355.
Neuf-Brisach, ville et forteresse, I. 279. II. 78. Description du canton, II. 117-120. Celle de la ville, II. 117-118.
Neuf-Saarwerden, ville faisant partie de Saarunion, II. 308.
Neugartenhof, cense, II. 425.
Neugartheim, village, II. 206, 394.
Neuhäusel, village où il y a un bac du Rhin, II. 249, 414.
Neuhausen, hameau, II. 166.
Neuhof, cense du Bas-Rhin, II. 423 et 428.
Neuhof, village dépendant de Strasbourg, II. 358 et 372.
Neukirch, voyez *Neue-Eglise*.
Neumühl, moulin, II. 305.
Neunhofen, hameau, II. 440.
Neunkirch, lieu de pèlerinage, II. 325.
Neunreutter, sa manufacture de garance à Haguenau, II. 408.
Neu-Pfaffenbronn, hameau, II. 421.
Neue-Eglise, village, II. 355.
Neuweg, voyez *La Chaussée*.
Neuweiler, voyez *Novillard*.
Neuweyer, hameau, II. 202, 309.
Neuweyer (lacs de), II. 20.
Neuwiller, village, II. 150.
Neuwiller, ville, fondation de l'abbaye en ce lieu, I. 104. Description de la ville, II. 298.
Neu-Winstein, château ruiné, II. 438.
Nicolai (Louis-Henri de) poète, né à Strasbourg, I. 299.
Niedeck ou *Nydeck*, château ruiné; cascade, II. 200, 383.

- Niederalt Dorf*, hameau, II. 209.
Nieder-Andolsheim, village détruit, II. 375.
Nieder-Assel, voyez *Auxelles-Bas*.
Niederbarr, cense, II. 280.
Nieder-Betschdorf, village, II. 430.
Niederbourg, château démoli, II. 376.
Niederbronn, bourg, antiquités y trouvées, I. 58. Source minérale, II. 202. Fonderies et forges de fer, II. 234. Papeteries, II. 238. Descript. du canton et du bourg, II. 436-444.
Nieder-Brouck, village, II. 174.
Niederehnheim, voyez *Niedernai*.
Niederenzen, village, II. 122.
Nieder-Haslach, village, II. 383.
Niederhausbergen, village, II. 398.
Niederhergheim, village, II. 122.
Niederhohenroth, hameau, II. 138.
Nieder-Kutzenhausen, village, II. 429.
Niederlarg, village, II. 144.
Nieder-Lauterbach, village, II. 423.
Niedermodern, village, II. 293.
Niedermorschweyer, village, II. 109.
Nieder-Morschwiller, village, II. 161.
Niedermünster, couvent fondé par Ste.-Odile, I. 104. II. 345.
Nieder-Muspach, village, II. 147.
Niedernai, bourg, II. 331.
Nieder-Ottrott, village, II. 337.
Nieder-Rathsamhausen, hameau, II. 320.
Nieder-Rödern, château, II. 427.
Nieder-Rödern, village, II. 425.
Niederschäfersheim, village, II. 206, 410.
Nieder-Séebach, village, II. 425.
Nieder-Sept, voyez *Seppois-le-bas*.
Niedersoulzbach, village, II. 293. V. aussi *Soppe-le-bas*.
Nieder-Spechbach, village, II. 143.
Nieder-Stauffen, voyez *Étueffont-bas*.
Nieder-Steinbach, village, II. 421.
Nieder-Sulzbach, voyez *Soppe-le-bas*.
Nieferrn, hameau, II. 442.
Nifferrn, hameau du Bas-Rhin, II. 392.
Nifferrn, village du Haut-Rhin, II. 153.
Nigrinus, voyez *Schwarz*.
Nimègue, paix y conclue en 1679, I. 314.
Niveratsheim, village du Bas-Rhin, n'existe plus, II. 321.
Noailles (duc de), commandant l'armée française en 1744, I. 329.
Noblat, ses anciennes possessions, II. 165 et 184.
Noblesse parmi les Celtes, I. 16, 19-20. Parmi les Francs, I. 99, 118-119. Elle bâtit des châteaux et forts sur les

- hauteurs, I. 134. Ses privilèges parmi les Allemands, I. 136. Ses mœurs et coutumes, I. 157. Son origine, I. 175. Sa confédération contre les villes d'Alsace, I. 212. Guerre de la noblesse contre les Baslois, en 1445, I. 226. Celle de la Basse-Alsace reste en 1648 soumise immédiatement à l'empire d'Allemagne, I. 272. Elle est forcée de se soumettre à la France, I. 276. Directoire de la noblesse à Strasbourg, I. 278. Son genre de vie, I. 284. Elle est forcée de renoncer à ses droits, I. 303. Nombre de ses députés aux états généraux en 1789, I. 332. Elle est abolie par l'assemblée nationale, I. 336. Napoléon en crée une nouvelle en 1808, I. 380. L'ancienne fait valoir en 1814 ses prétentions, I. 392.
- Noël*, préfet du Haut-Rhin, fonde à Colmar une société d'émulation, II. 86.
- Nonnenthal*, cense, II. 298.
- Norape*, métairie, II. 184.
- Nordgau*, nom de la Basse-Alsace parmi les Franes, I. 4, 98.
- Nordhausen*, village, II. 327.
- Nordheim* village, II. 389.
- Notaires*, dans le Haut-Rhin, II. 70. Dans le Bas-Rhin, II. 259.
- Nothalten*, village, II. 352.
- Notre-Dame-au-Chêne*, ancienne chapelle de pèlerinage, II. 433.
- Notre-Dame des trois épis*, couvent, II. 112.
- Novientum*, I. 11, 59.
- Novillard*, village, II. 164.
- Nuntii cameræ*, voyez *Agens du fisc*.
- O***BENHEIM*, village II. 327.
- Oberaltdorf*, village, II. 287.
- Ober-Assel*, voyez *Auxelles-haut*.
- Oberbergheim*, voyez *Berckheim*.
- Ober-Betschdorf*, village, II. 430.
- Oberbreitenbach*, hameau, II. 138.
- Oberbronn*, bourg et ancienne seigneurie de la Basse Alsace, I. 134. Description du bourg, II. 441.
- Ober-Brouck*, village, II. 174.
- Oberdorf*, village du Haut-Rhin, II. 145.
- Oberdorf*, village du Bas-Rhin, II. 435.
- Oberehnheim*, voyez *Obernai*.
- Oberenzen*, village, II. 122.
- Ober-Haslach*, village, II. 383.
- Oberhausbergen*, village; bataille, I. 187. Description du canton, II. 395-399. Celle du village, II. 396.
- Oberbergheim*, village, II. 122.
- Oberhof*, censes, II. 298 et 428.
- Oberhofen*, village (canton Bischwiller), II. 414.

- Oberhofen*, village (canton Wissembourg, II. 421.
Oberkirch (de), nobles, leurs possessions, II. 395.
Oberkirch, campagne, II. 329.
Oberkirch, village faisant partie de Dambach, II. 351.
Ober-Kutzenhausen, village, II. 429.
Oberlarg, village, II. 147.
Oberlauchen, hameau, II. 24.
Ober-Lauterbach, village, II. 425.
Oberlin (Jérémie-Jacques), littérateur et antiquaire, I. 300.
Oberlin, pasteur à Waldbach, II. 335.
Obermodern, village, II. 293.
Ober-Morschwiller, village, II. 143.
Obermorschweyer, village, II. 116.
Ober-Muspach, village, II. 147.
Obernai, ville, résidence du duc Athic, I. 101, ville libre impériale, I. 134. Incendiée en 1262 par les Strasbourgeois, I. 187. L'empereur Sigismond confirme ses droits en 1414, I. 217. En 1439 elle est pillée par les Armagnacs, I. 223. En 1648 elle reste soumise à l'empire d'Allemagne, I. 271. En 1664 ses députés prêtent serment au roi de France, I. 275. En 1791 il y éclate une sédition, I. 344. Description du canton, II. 328-331. Celle de la ville, II. 329.
Ober-Ottrott, village, II. 337.
Ober-Rathsamhausen, hameau, II. 319.
Ober-Rödern, village, II. 430.
Ober-Saasheim, village, II. 119.
Oberschüfolsheim, village brûlé en 1260 par les Strasbourgeois, I. 185. Description du lieu, II. 398.
Ober-Seebach, village surpris en 1610 par le comte de Mansfeld, I. 260. Description du lieu, II. 425.
Ober-Sept, voyez *Seppois-le-haut*.
Obersoultzbach, village, II. 293.
Ober-Spechbach, village, II. 143.
Ober-Stauffen, voyez *Etueffont-haut*.
Obersteigen, hameau, II. 388.
Oberstein (le baron de), I. 272.
Ober-Steinbach, village, II. 421.
Oberwerd, hameau, II. 207.
Obrecht (Jacques), peintre, I. 142.
Obrecht (Jean-Henri), préteur royal à Strasbourg, 1701, I. 322.
Obrecht (Ulric), premier préteur royal à Strasbourg, 1685, I. 322.
Ocahan (de), son château, II. 326. Ses possessions, II. 328.
Ochsenbach, village, II. 125.
Ochsenfeld, plaine stérile dans le Haut-Rhin, II. 11 et 171.
Ochsenstein, ancienne seigneurie de la Basse-Alsace, I. 134.
Octavien (Auguste), I. 67.
Octrois, dans le Bas-Rhin, II. 262.

- Oderen*, village, II. 166.
Odratzheim, village, II. 389.
Oehl (J.-J.), propriétaire d'une papeterie à Cernay, II. 171.
Oelbach, voyez *Elbach*.
Oelenbourg ou *Oelenbourkheim*, village détruit du H.-R., I. 36.
Oermingen, village, II. 311.
Oesinger, propriétaire de martinets de cuivre, II. 234 et 334.
Offemont, village, II. 164.
Offendorf, village, II. 415.
Offenheim, village, II. 394.
Officialités (les), ressortissaient au conseil souverain, I. 278.
Offwiller, village, II. 441.
Ohlungen, village, II. 209.
Ohmacht (Landelin), sculpteur à Strasbourg, II. 250.
Ohnenheim, hameau (canton Geispolzheim), II. 376.
Ohnenheim, village (canton Markolsheim), II. 321.
Olin ou *Olino*, endroit des Séquaniens, I. 9.
Oltingen, village, II. 147.
Oloisheim ou *Olzen*, village, II. 404.
Olwiller, château dans le Haut-Rhin, II. 129.
Or, trouvé dans le Rhin, II. 208.
Orbey, bourg du Haut-Rhin, II. 112.
Ordalies parmi les Francs, I. 111.
Ordre de Malte, ses anciennes possessions dans le H.-R., II. 129.
Ordre de St.-Jean, s'établit à Strasbourg en 1373, I. 209.
Ordre des Jésuites, sa fondation, sa suppression et son rétablissement, I. 256.
Ordres mendiants, leur origine et leur but, I. 152.
Ordres religieux supprimés en France, 1790, I. 337.
Ordre teutonique, ses anciennes possessions dans la Haute-Alsace, II. 123, et dans la Basse-Alsace, II. 422.
Organisation financière, dans le Haut-Rhin, II. 70. Dans le Bas-Rhin, II. 259.
Organisation judiciaire, dans le Haut-Rhin, II. 68. Dans le Bas-Rhin, II. 257.
Origine des habitans du Haut-Rhin, II. 36. Du Bas-Rhin, II. 219.
Orléans (duc d'), décapité à Paris en 1793, I. 354.
Orschweyer, village, II. 133.
Orschwiller, village, II. 317.
Ortenberg, château ruiné dans le Bas-Rhin, II. 355.
Ortlieb, son école latine à Ribeauvillé, II. 99.
Ossenbihl, hameau, II. 125.
Ost, voyez *Osthausen*.
Ostein, petit village, II. 129.
Osthausen, village, II. 261.
Ostheim, village, II. 109.
Osthoffen, village, II. 394.

Oswald, frères, propriétaires de la fabrique de cuivre et de laiton à Niederbrouck, II. 55 et 174.

Oswald (Ostwald) village du Bas-Rhin, II. 377.

Othmarsheim, village, I. 59. II. 154.

Othon, empereur romain en 68, I. 69.

Ottendorf, voyez *Courtavon*.

Ottenrot, voyez *Nieder-Ottrott*. *Ober-Ottrott*.

Otterthal, village, II. 283.

Otterswiller, village, II. 285.

Ottfried, moine de Wissembourg, poëte, I. 144. II. 420.

Otton d'Ochsenstein, bailli impérial d'Alsace, épouse Herzlaude de Ferrette, I. 194.

Otton, duc de Souabe et d'Alsace, I. 168.

Otton I, empereur d'Allemagne, I. 166. Il entre en possession de la Lorraine et de l'Alsace, I. 167.

Otton II, empereur d'Allemagne en 973, I. 168.

Otton III, empereur d'Allemagne en 983, I. 168.

Otton de Hohenstaufen, évêque de Strasb. en 1093, I. 172.

Otton-Louis, rhingrave, général suédois, I. 264. II. 163.

Ottrott, village, II. 206. V. *Ober-* et *Nieder-Ottrott*.

Ottwiller, village, II. 305.

Oxenstierna (Axel), chancelier de Suède, I. 267.

P *PAIRIS*, ci-devant abbaye, ses possessions, II. 107, 109.

Paix des Pyrénées conclue en 1659, I. 273.

Paix de Westphalie, en 1648, I. 271.

Paix publique en Allemagne, en 1495, I. 138 et 235.

Pantaleón, vieille tour près de Wissembourg, II. 419.

Pape, sa puissance, I. 153. Ses disputes avec l'empereur Henri IV, I. 171. Concordat de Napoléon avec le pape en 1801, I. 377. Celui-ci anéantit en 1809 la puissance temporelle du pape, I. 382. Le pape est réintégré dans la possession de ses états en 1814, I. 384.

Papeteries dans le Haut-Rhin, II. 54. Dans le Bas-Rhin, II. 238.

Pappel-Mühle, moulin, II. 283.

Pappus (Jean), docteur en théologie à Strasbourg, I. 254, 258.

Paravicini, propriétaire des mines de fer de Lucelles, II. 49.

Paris, traités de paix de 1814 et 1815, I. 393. II. 4.

Pasquay, sa papeterie et blanchisserie près de Wasselonne, II. 387.

Passau, traité de 1552, I. 251, 272.

Payra, banquier à Paris, II. 85 et 96.

Paysans, leur révolte, I. 241-243.

Péages avant la révolution, I. 295.

Pêche, affermée dans le H.-Rhin, II. 48. Dans le B.-R., II. 233.

Pechelbrunn, fabrique de pétrole, II. 208, 236, 433.

Pechhof, cense du Bas-Rhin, II. 425.

Pellicanus ou *Kursner* (Conrade), natif de Rouffach, II. 124.

- Pensionnats* à Strasbourg, Sélestat et Molsheim, II. 273.
Pepin d'Héristal, I. 123.
Pepin le Bref, occupe le trône de France, I. 106 et 124.
Percepteurs des contributions, II. 71, 259.
Perenot, ses ateliers à Cernay, II. 171.
Périgore (comtesse de), ses possessions, II. 119, 123, 151, 154.
Pérouse, village, II. 164.
Perry (de) commandant de Haguenau, I. 325.
Pertois, artiste, II. 365.
Peschery (de), ses possessions, II. 172.
Peseux (marquis de), possessions de ses héritiers, II. 184.
Peste, I. 158. En 1313, I. 196. En 1365, I. 209. En 1427, I. 220.
Petersbach, village, II. 299.
Petersholz, voyez *St.-Pierre-bois*.
Petit-Didier (Joseph), jésuite, I. 303.
Petite-Croix, village, II. 177.
Petite-Fontaine, village II. 173,
Petite-Lièpore, village, II. 95.
Petite-Pierre, ville avec un château fortifié, I. 133. Bourkhard de cette maison est nommé évêque de Strasbourg en 1394, I. 215. En 1648 les comtes restent des états immédiats de l'empire d'Allemagne, I. 272. Description du canton, II. 295-302. Celle de la ville, II. 295-296.
Petit-Geroldseck, château ruiné, II. 285.
Petit-Huningue, village, vis-à-vis de Huningue, II. 148.
Petit-Landau, village, II. 153.
Petit-Magny, village, II. 175.
Petit-Pfaffenheim, hameau, II. 125.
Petit-Rombach, village, II. 96.
Petrasch, général autrichien, I. 371.
Pfaffans, village, II. 27, 177.
Pfaffenheim, village brûlé en 1338 par les Colmariens, I. 201. Description du village, II. 125.
Pfaffenhoffen, bourg, II. 293.
Pfaffheim, voyez *Pfaffenheim*.
Pfaffstatt, village, II. 191.
Pfahlburger, I. 137, 206.
Pfalzbourg, ville forte bâtie en 1570, I. 227.
Pfalzweyer, village, II. 299.
Pfeffel (Amédée-Conrad), poète, I. 299. II. 89.
Pfeffershausen, voyez *Pérouse*.
Pfeffingen, voyez *Pfaffans*.
Pfeffinger (Henri), Intendant des mines à Ste.-Marie-aux-mines, II. 96.
Pfetterhausen, village, II. 145.
Pfettisheim (Pfetzen), village, II. 394.
Pfirt, voyez *Ferrette*.

- Pfuhlgriesheim*, village, II. 394.
- Philippe*, comte de Hanau, introduit en 1545 la confession d'Augsbourg dans ses possessions, II. 295.
- Philippe V*, comte de Hanau, acquiert en 1570 par mariage une partie de la seigneurie de Lichtenberg, II. 295.
- Philippe*, comte palatin. L'empereur Maximilien I, lui ôte en 1504 la préfecture de Haguenau, I. 235.
- Philippe de Souabe*, I. 177-178.
- Philippe le Bel*, roi de France, I. 155.
- Philippsbourg*, ville en Allemagne est offerte en 1635 par les Suédois à la France, I. 268. Elle appartenait au gouvernement d'Alsace, I. 280. En 1672 Louis XIV y fait saisir les bateaux marchands des Strasbourgeois, I. 305. Charles V, duc de Lorraine, général impérial l'enlève en 1676, I. 311, et par la paix de Nimègue en 1679 elle est cédée à l'empereur, I. 314.
- Phirretum*, voyez *Ferrette*.
- Phrygio* (Paul-Constantin), curé de Sélestatt, II. 315.
- Picardie*, hameau, II. 297.
- Pichegru*, général français, conspire contre Bonaparte, I. 378.
- Pie VI*, pape, dépouillé en 1798 de ses états et conduit prisonnier en France où il meurt en 1799, I. 369.
- Pie VII*, pape, son concordat avec le gouvernement français en 1801, I. 377. En 1804 il sacre Napoléon, I. 379. Sa chute, I. 382. En 1814 il est réintégré dans ses états, I. 384.
- Pierre de Hagenbach*, grand-bailli du duc de Bourgogne, I. 230.
- Pierre l'hermite* prêche en 1095 la première croisade, I. 140.
- Pigeonnier*, montagne du Bas-Rhin, II. 190 et 417.
- Pineau de Lucé*, Intendant d'Alsace 1754-1764, I. 276.
- Pinetum*, voyez *Thann*.
- Pistorf*, village, II. 306.
- Plaids* parmi les Francs, I. 111.
- Plaine* dans le Haut-Rhin, II. 11. Dans le Bas-Rhin, II. 191.
- Plarr*, teinturier à Strasbourg, II. 240.
- Pleyel* (Ignace), compositeur, I. 298.
- Plixbourg*, château ruiné, II. 115.
- Plobsheim*, village, I. 309. II. 377.
- Plumb*, maison forestière, II. 285.
- Poésie* en Alsace, I. 143-147.
- Poids*, II. 61-63. Surveillance des poids, 76 et 263.
- Police rurale*, II. 70 et 258.
- Pollion* (Symphorien), réformateur, I. 238-239.
- Pommereul*, commissaire de Bonaparte, I. 396.
- Pommes de terre*, I. 292. II. 31, 212, 228.
- Poncet de la Rivière*, intendant d'Alsace, 1670-1674, I. 276, et président du conseil provincial, I. 277.
- Pont du Rhin* permanent près de Strasbourg, en 1388, I. 213.

- L'empereur Wenceslas en confirme la construction et octroie un péage en 1393, I. 215. Louis XIV le fait détruire en 1672; en 1673 il est rétabli. Le roi force la ville de le démolir, I. 304. Le maréchal de Créqui le fait brûler en 1678, I. 313. Napoléon fait bâtir un nouveau pont qui est démoli en 1825, I. 389.
- Ponts* dans le Haut-Rhin, II. 60. Dans le Bas-Rhin, II. 249.
- Ponts et chaussées*, dans le H.-R., II. 78. Dans le B.-R. II. 268.
- Population* du Haut-Rhin, II. 34. Celle du Bas-Rhin, II. 217.
- Portia* (le prince de), se rend à Turenne, II. 160.
- Postes*, leur administration, II. 75, 262.
- Posthume*, général romain défait les Alémans, I. 73.
- Potaschplatz*, cense, II. 298.
- Poudre à canon*, son invention, I. 139. Époque où l'on commence à en faire usage à Strasbourg, I. 210.
- Præsentales*, I. 56.
- Præses*, gouverneur d'une province présidiale, I. 55.
- Prairies artificielles* en Alsace, I. 292. II. 31, 212.
- Prairies naturelles*, II. 192, 232.
- Pramberger* de Strasbourg, a une filature à Rothau, II. 236.
- Prault-St.-Germain*, son projet d'un canal de jonction du Rhin avec la Seine, II. 200.
- Préfecture provinciale* des dix villes impériales de l'Alsace est cédée à la France en 1648, I. 271, 274.
- Préfectures*, l'empire romain divisé en quatre, I. 55.
- Préfets* administrent depuis 1800 les départemens de la France, I. 376 et 386. II. 65 et 255. Leurs attributions, II. 66, 256.
- Preiswerk* (Lucas), ses ateliers de tissage de rubans à Soultz, II. 127.
- Presbourg*, paix y conclue en 1805, I. 380.
- Présidens des collèges électoraux*, II. 65.
- Prêteurs royaux*, I. 276, 322.
- Prévôtés de l'Alsace*, I. 278, 286.
- Preuschkorf*, village, II. 435.
- Prezel*, hameau, II. 137.
- Priarius*, roi des Lentiens, I. 86.
- Prinzheim*, village, II. 283.
- Prisons* dans le Haut-Rhin, II. 76. Dans le Bas-Rhin, II. 263.
- Prix* de différens objets en Alsace au moyen âge, I. 159.
- Probus*, empereur romain, permet aux Gaulois de planter des vignes en 277, I. 57 et 74.
- Procaspis*, île de la Meuse, traité y conclu en 870, I. 129.
- Procédure* parmi les Francs, I. 111.
- Productions naturelles* du Haut-Rhin, II. 23-33. du Bas-Rhin, II. 205-216.
- Propagande*, jacobins furieux à Strasbourg, I. 362.
- Protestans*, origine de leur nom en 1529, I. 246. Le traité de Passau en 1552 et paix de religion d'Augsbourg en 1555

- consolident leurs droits et leur liberté en Allemagne, I. 252.
 Leur sort pendant la guerre de trente ans, I. 261-272.
 Persécutions du gouvernement français contre eux, I. 285.
 Louis XVI les fait rentrer en 1787 en possession des droits civils, I. 288. En 1791 leur pasteurs et professeurs prêtent tous le serment civique; organisation de leur culte, I. 347.
 Leur Gymnase et séminaire, I. 388. La charte leur assure la liberté du culte, I. 391. Organisation de leur culte dans le Haut-Rhin, II. 79. Dans le Bas-Rhin, I. 270-272.
Provinces, leur suppression en 1790, I. 337.
Prugner (Nicolas), réformateur à Mulhouse, II. 160.
Prusse, entre en 1791 dans une coalition contre la France, I. 349. En 1806 elle perd les batailles de Jéna et de Friedland; signe en 1807 la paix de Tilsit, I. 380. Le roi s'allie en 1812 avec Napoléon contre la Russie; en 1813 il s'allie avec la Russie contre Napoléon, I. 383. Il signe le traité de la sainte-alliance, I. 394.
Puberg, village, II. 299.
Pulversheim, village, II. 122.

QUATELBACH, ancien canal du Haut-Rhin, II. 17 et 156.
Quatzenheim, village, II. 394.
Quintenz, inventeur de balances portatives, II. 235.

- RABBINS**, avant la révolution, I. 290. Grand rabbin, II. 114.
Rachimburgü, voyez *Echevins*.
Radmühle, moulin, II. 293.
Rädersdorf, village, II. 147.
Rädersheim, village, II. 129.
Ramersmatt, village, II. 170.
Ramond (le baron de), né à Strasbourg, I. 301.
Ramstein, château ruiné dans le Bas-Rhin, II. 355.
Randolzweiler, voyez *Ranzweiler*.
Rangen, village, II. 286.
Ranspach, village, II. 166.
Ranspach-le-bas, village, II. 151.
Ranspach-le-haut, village, II. 151.
Ranzweiler, village, II. 152.
Rapp, général, se replie sur Strasbourg, I. 395. Révolte de ses troupes, I. 397. Son lieu natal, II. 89.
Rappoltsberg, montagne du Bas-Rhin, II. 206.
Rappoltstein, voyez *Ribeaupierre*.
Rappoltweiler, *Rappoltwilla*, voyez *Ribeauvillé*.
Rastadt, ville, traité de paix en 1714, I. 325. Congrès en 1797-1799, I. 369.
Ratbourg, château détruit, I. 164.

- Rathsamhausen* (de), nobles; leurs anciennes possessions, II. 107, 321, 328, 335, 378 et 391.
- Rathsamhausen*, château ruiné, II. 337.
- Ratisbonne*, diète 1640, I. 270. Plaintes des dix villes impériales en 1665, I. 275. Trêve en 1684, I. 323.
- Ratzwiller*, village, II. 202, 311.
- Raviler*, village, II. 104.
- Rauraques*, peuple celtique, I. 8-9, 97.
- Rauricum*, ville capitale des Rauraques, I. 8, 34.
- Rauschenbourg*, hameau, II. 293.
- Rauwiller*, village, II. 306.
- Reber* (Jean-George), établit en 1755 à Ste-Marie-aux-mines la première filature de coton, II. 93 et 96.
- Reber-Mieg et Comp.* leur manufacture d'indiennes, II. 158.
- Rebmühle*, moulin, II. 289.
- Rebstock*, ancienne famille noble à Strasbourg, ses querelles avec les nobles de Rosheim, I. 209.
- Receveur-général* du Haut-Rhin, II. 71. Du Bas-Rhin, II. 259.
- Receveurs d'arrondissement* dans le Haut-Rhin, II. 71. Dans le Bas-Rhin, II. 259.
- Receveurs-municipaux* dans le Haut-Rhin, II. 71. Idem dans le Bas-Rhin, II. 259.
- Réchesy*, village, II. 184.
- Rechotte*, village, II. 164.
- Recourance*, village, II. 184.
- Recteur de l'académie*, ses attributions II. 81, 275.
- Bedoutes*, élevées par Louis XIV, I. 279.
- Redslob*, professeur, son pensionnat à Strasbourg, II. 273.
- Réformation dans l'église*, I. 156. Strasbourg se déclare pour elle, I. 240.
- Réformés* obtiennent 1648 en Allemagne entière liberté de conscience, I. 272. Ceux de l'Alsace étaient divisés en sept communautés, I. 289. Leur organisation actuelle, I. 387. Dans le Haut-Rhin, II. 70. Dans le Bas-Rhin, II. 272.
- Regemorte* (abbé de), préteur royal à Strasbourg, I. 322.
- Régence d'Ensisheim*, I. 131.
- Regenhausen*, village détruit, II, 98.
- Regisheim* ou *Reguisheim*, village, II. 122.
- Régnard*, I, comte de Hanau, fait bâtir en 1616 le village de Reinhardsmünster, II. 286. Il fonde en 1612 le gymnase protestant de Bouxwiller, II. 291.
- Règne animal*, dans le H.-Rhin, II. 32. Dans le B.-Rhin, II. 215.
- Règne minéral*, dans le H.-Rhin, II. 23. Dans le B.-Rhin, II. 206.
- Règne végétal*, dans le H.-Rhin, II. 27. Dans le B.-Rhin, II. 210.
- Reich* (de), ses anciennes possessions, II. 378.
- Reichenberg*, château ruiné dans le Haut-Rhin, II. 103.
- Reichenstein*, château ruiné dans le Haut-Rhin, I. 190. II. 110.

- Reichenstein* (de), ses anciennes possessions, II. 148 et 151.
- Reichenweyer*, voyez *Riquewihr*.
- Reichsfelden*, village, II. 353.
- Reichshofen*, ville, II. 234, 238, 442.
- Reichstett*, village, II. 208, 398.
- Reimerswiller*, village, II. 430.
- Reinach* (de), défend Brisach contre le duc de Weimar, I. 269.
Anciennes possessions de cette famille, II. 142, 143, 145, 152, 170, 177, 179, 184 et 328.
- Reinacker*, hameau, II. 286.
- Reinenbergerhof*, cense, II. 410.
- Reiner*, son ouvrage sur les bains de Niederbronn, II. 438.
- Reinhardsmünster*, village, II. 286.
- Reiningen*, village, II. 161.
- Reipertswiller*, village, II. 299.
- Reisberg*, montagne du Haut-Rhin, II. 18.
- Reissackerhof*, cense, II. 441.
- Reisseissen*, médecin, II. 254. Ses possessions, II. 395.
- Reissenbach* (de), noble; ses possessions, II. 426.
- Reitwiler*, village, II. 394.
- Religion des Celtes*, I. 20. Celle des Triboques, I. 23. Celle des Alsaciens sous les Romains, I. 57-63. Celle des Francs, I. 113-115. Son état pendant la période allemande, I. 151. Celui pendant la période française, I. 285. Liberté religieuse garantie par la charte, I. 391.
- Religion chrétienne* proscrite en France en 1793, I. 354, rétablie par Napoléon en 1801, I. 377.
- Religionnaires* en Alsace, I. 285.
- Rélinde*, abbesse de Hohenbourg, I. 147.
- Rempsbach*, hameau, II. 132.
- Renk* (Melchior), anabaptiste, I. 244.
- Rennmühle*, moulin, II. 305. V. *Corrections*.
- Reppe*, village, II. 177.
- République* proclamée en France en 1792, I. 353. Anéantie par Bonaparte, I. 371.
- République batave*, I. 369. Réunie à la France, I. 382.
- République cisalpine*, fondée par Bonaparte, I. 368, 379.
- République helvétique*, I. 369. Bonaparte lui impose l'acte de médiation, I. 378.
- République ligurienne* réunie à la France, I. 379.
- Rescriptions*, papier-monnaie, I. 367.
- Retour des Bourbons* en France, I. 390-394.
- Retschwiller*, village, II. 430.
- Retzwiller*, village, II. 178.
- Reuchlin* (Frédéric-Jacques), professeur en théologie, II. 326.
- Revenus publics*, leur administration sous les Romains, I. 55. Parmi les Francs, I. 109. Leurs différentes branches, I. 387.

- Révolution française*, I. 331. Ses effets en Alsace, I. 339.
- Reutenbourg*, village, II. 286.
- Reubell*, représentant du peuple, à Strasbourg en 1792, I. 357.
Membre du directoire exécutif, I. 368. Remplacé par Sieyès, I. 370. Son lieu natal, II. 89.
- Rexingen*, village, II. 306.
- Reynier*, voyez *Raginar*.
- Rheinau*, voyez *Rhinau*.
- Rhin*, fleuve adoré comme divinité par les Celtes, I. 23. Sa description, II. 12-13 et 193.
- Rhinau*, petite ville, II. 324.
- Rhingraves* de Grumbach et de Stein; seigneurie qu'ils possèdent dans le Bas-Rhin, II. 305, 307 et 312.
- Rhinovia*, voyez *Rhinau*.
- Ribeaugoutte*, hameau, II. 112.
- Ribeaupierre*, ancienne seigneurie de la Haute-Alsace, I. 133.
Contestation d'Anselme avec son frère et ses neveux, I. 191.
Brunon retient prisonniers en 1388 le chevalier Harleston avec 8 autres Anglais, I. 213. Château ruiné de ce nom, II. 97. Les seigneurs avaient le titre de roi des ménétriers, II. 101.
- Ribeauillé*, ville prise en 1392 par Brunon de Ribeaupierre, I. 215. Ses vins sont renommés, I. 45. Il y a des manufactures, I. 53. Description du canton, I. 97-104. Idem de la ville, I. 97-102.
- Ribeauillé* (vallée de), dans le Haut-Rhin, II. 9-10.
- Richard*, Cœur de lion, roi d'Angleterre, I. 177.
- Richard*, duc de Cornouailles, empereur en 1257, I. 183-184.
- Richard*, femme de l'empereur Charles le Gros, fonde le couvent de St.-Éléon à Andlau, I. 105, 162.
- Richelieu* (cardinal de), premier ministre de France, I. 264.
- Richelieu* (duc de), ministre, français au congrès d'Aix-la-Chapelle, I. 394.
- Richevin*, évêque de Strasbourg, I. 165.
- Richovilla*, voyez *Riquewihr*.
- Richstett*, voyez *Reichstett*.
- Richter*, compositeur à Strasbourg, I. 298.
- Richtolsheim*, village, II. 321.
- Richwiller*, village, II. 161.
- Riedheim*, village, II. 294.
- Riedisheim*, village, II. 154.
- Riedweyer*, village, II. 106.
- Rièrevescemont*, village, II. 176.
- Riespach*, village, II. 145.
- Rieth*, II. 192, 208.
- Rietselz*, bourg, II. 421.
- Riggenbach* Comp., leur raffinerie de sucre, II. 131.
- Rimbach*, près de Guebwiller, village, II. 133.

- Rimbach*, près de Massevaux, village, II. 174.
Rimbach-Zell, village, II. 133.
Rimsdorf, village, II. 311.
Rinck (de), son ancienne seigneurie, II. 172.
Ringeldorf, village du Bas-Rhin, II. 288.
Ringelstein, château ruiné dans le Haut-Rhin, II. 173.
Ringelstein, château ruiné dans le Bas-Rhin, II. 383.
Ringendorf, village, II. 288-289.
Riquewihr, ville et ancienne seigneurie, II. 133. A d'excellens vins, II. 45. Description de la ville, II. 109-111.
Risler, *Köchlin* et Comp. fabriquent des indiennes, II. 158.
Risler, frères à Cernay, fabricans, II. 55, 171.
Risler (Mathias), fait en 1762 les premiers essais de la filature de coton et du tissage à Mulhouse, II. 52.
Rispach, voyez *Reppe*.
Ristelhuber, médecin à Strasbourg, II. 254.
Rittenstall, hameau du Haut-Rhin, II. 169.
Rittershofen, village, II. 430-431.
Rivière (Poncet de la), intendant d'Alsace 1670, I. 276.
Rivières dans le Haut-Rhin, II. 12. Dans le Bas-Rhin, II. 193.
Rixheim, village, avec une manuf. de papiers peints, II. 54, 154.
Roberjot, plénipotentiaire français assassiné près de Rastadt, I. 369.
Robertsau, village, II. 240, 358, 371.
Robespierre, membre de l'assemblée nationale, I. 339, 354.
Robur, fort construit par Valentinien I, I. 35.
Rochambeau (maréchal de), I. 341, 349.
Roche, vieux château au Ban-de-la-Roche, II. 335.
Roderen, village du Haut-Rhin, près de Thann, II. 170.
Roderen ou *Rodern*, village (canton de Ribeauvillé), II. 25, 104.
Rodolphe I, comte de Habsbourg, prend en 1260 le parti de la ville de Strasbourg contre l'évêque Gauthier, I. 185. Il s'empare de Colmar et du château de Mulhouse, I. 186. Reconnaissance du magistrat de Strasbourg pour ses services, I. 189. En 1273 il est élu empereur, I. 190-192.
Rodolphe, duc de Lorraine et d'Helvétie, I. 129.
Rodolphe, duc de Souabe, anti-empereur, I. 172.
Rodolphe, fils de l'empereur Rodolphe, est nommé duc de Souabe et Landgrave d'Alsace, I. 191.
Rodolphe, moine, prêche la croisade en 1147, II. 175.
Röderer (le comte), commissaire extraordinaire du gouvernement à Strasbourg pendant le blocus de 1814, I. 390.
Röderer (Jean-George) de Strasbourg, professeur en médecine à Göttingue, I. 301.
Röderer (Jean-Michel), prof. d'accouchement à Strasbourg, I. 301.
Röderer (Mad.), sa maison d'éducation à Strasbourg, II. 274.
Rösch (George), propriétaire d'un moulin à bois de teinture et d'un moulin à huile à Barr, II. 349.

- Röschlitz*, voyez *Réchesy*.
Röschwoog, village, II. 415.
Rösselmann (Jean), prévôt de Colmar, I. 186.
Rösselmann (Walter), prévôt de Colmar, I. 191, 193. II. 136.
Rösslin, médecin du comte de Hanau, II. 437.
Roger-Ducos, consul provisoire en 1799, I. 374.
Roggenhausen, village, II. 123.
Rohan (cardinal de), évêque de Strasbourg, I. 259.
Rohan (duc de), périt dans la bataille de Rhinau, I. 269.
Rohan-Soubise, (Prince de), ses anciennes possessions en Alsace, II. 302, 321, 416, 426 et 431.
Rohr, village, II. 394.
Rohrbach, rivière du Bas-Rhin, II. 195.
Rohrwiler, village, II. 415.
Rois des Francs, leurs châteaux en Alsace, I. 102. Leurs droits, I. 105-106, 110-111. Ceux des empereurs ou rois d'Allemagne, I. 135-136 et 138.
Rois fainéans des Francs, I. 123.
Rollé (Frédéric), fabrique des balances portatives, II. 235, 241.
Romagny, village (canton de Dannemarie), II. 178.
Romagny, village (canton de Massevaux), II. 174.
Roman, propriétaire d'une blanchisserie à St.-Amarin, II. 165.
 Un des propriétaires des établissemens de Wesserling, II. 166.
Romanisheim (marche de), I. 98.
Roman, langue, I. 25.
Romanswiler, village aliéné en 1651 par la ville de Strasbourg, I. 304. Description de ce village, II. 389.
Romanoillars, hameau, II. 183.
Rome, réunie à la France, I. 382.
Rope ou *Roppe*, village, II. 26, 27, 49, 164.
Roppe (de), ancienne famille noble, ses possessions, II. 176.
Roppenheim, village, II. 415.
Roppenzweiler, village, II. 54, 148.
Rorschweyer, voyez *Raviler*.
Rosberg, montagne dans le Haut-Rhin, II. 8.
Rosenau, village, II. 151.
Rosenbourg, château ruiné dans le Bas-Rhin, II. 391.
Rosentritt, découvre le sable bitumineux à Soultz, II. 426, et à Lobsann, II. 430.
Rosenwiler, hameau (canton de Saverne), I. 289. II. 282.
Rosenwiler, village (canton de Rosheim), II. 337.
Rosheim, ville libre impériale, I. 134. Lorrains massacrés par les habitans, I. 179. L'empereur Sigismond confirme ses droits en 1414, I. 217. Est pillée par les Armagnacs, I. 223. En 1648 la ville reste état immédiat de l'empire, I. 271. ses députés prêtent en 1662 le serment de fidélité au roi

- de France, I. 275, Description du canton et de la ville II. 331-347.
- Rosheim* (de) ancienne famille noble de Strasbourg, ses disputes avec celle de Rebstock, I. 209.
- Rosfelden*, village, II. 324.
- Rossteig*, village, II. 300.
- Rosvag*, à Sélestatt, fabrique des tissus métalliques, II. 235.
- Rotabac*, montagne du Haut-Rhin, II. 6, 133.
- Roth*, hameau du Haut-Rhin, II. 140.
- Roth*, son pensionnat à Molsheim, II. 273.
- Rothaine*, rivière au Ban-de-la-Roche, II. 201.
- Rothbach*, ruisseau dans le Bas-Rhin, II. 195.
- Rothbach*, village du Bas-Rhin, II. 442.
- Rothberg*, noble, ses possessions, II. 151.
- Rothenbach*, voyez *Rotabac*.
- Rothenberg*, voyez *Rougemont*.
- Rothfeld*, voyez *Champ rouge*.
- Rothlach*, cense, II. 296.
- Rothlœuble*, plaine dans le Haut-Rhin, si elle est le champ des mensonges, I. 126.
- Rott*, hameau, II. 325.
- Rott*, village, II. 211, 421.
- Rottelsheim*, village, II. 404.
- Rouffach*, ville; en 1106 ses habitans chassent l'empereur Henri V, I. 173. En 1248 ils remportent une victoire sur ceux de Colmar, I. 183. En 1298 la ville est bloquée par l'empereur Adolphe, I. 194. Description du canton, II. 123-127. Celle de la ville, II. 123.
- Rouge-Goutte*, village, II. 276.
- Rougemont*, village, II. 174.
- Roulet*, fabricant de calicots à Massevaux, II. 173.
- Routes des Romains en Alsace*, I. 52. Celles dans le Haut-Rhin, II. 59. Dans le Bas-Rhin, II. 246.
- Rubeacum* ou *Rubiaccum*, voyez *Rouffach*.
- Rudersbach*, village, II. 145.
- Rühl*, représentant du peuple, 1793, I. 352.
- Rufus* (Verginius), gouverneur romain, I. 69.
- Rulisheim*, village, II. 154.
- Rumersheim*, village du Haut-Rhin, II. 123.
- Rumersheim*, village du Bas-Rhin, II. 394.
- Rumolswiller*, voyez *Romanswiller*.
- Rumsparg* (Pierre-Philippe de), curé à Strasbourg, I. 238.
- Rundöhlmühle*, moulin, II. 283.
- Runzenheim*, village, II. 415.
- Russie* (la) s'allie avec l'Autriche et l'Angleterre contre la France en 1799, I. 369. Elle se reconcilie en 1801, I. 375. Elle entre dans une nouvelle coalition en 1805, I. 380. Napoléon en-

treprend en 1812 une nouvelle guerre contre elle; il est forcé de se retirer. En 1813 l'Autriche, la Prusse et la Suède s'allient avec la Russie contre l'ennemi général, I. 382-383. La paix se conclut à Paris en 1814, I. 384.

Rustenhard, village, II. 123.

Ruthard, évêque de Strasbourg, I. 167.

Ryswik, paix y conclue en 1697, I. 323.

S*AALHOFF*, hameau, II. 146.

Saar, rivière du Bas-Rhin, II. 196.

Saar-Bockenheim ou *Saar-Union*, ville et canton, II. 307-312.

Saarwerden, ci-devant comté ajouté au territoire du Bas-Rhin, II. 188. Son histoire, I. 312. Village, II. 311.

Sablonnière (de la), érige la fabrique de Pechelbrunn, II. 434.

Sachsenhausen, hameau, II. 406.

Sacramentaires, parti parmi les protestans, I. 254.

Sacrovir, excite une sédition dans les Gaules, I. 68.

Süssolsheim, village, II. 289.

Saint-Amand, premier évêque de Strasbourg, I. 65.

St.-Amarin, petite ville et canton, II. 165-167. Vallée, II. 10.

St.-André, hameau, II. 183.

St.-Apollinaire, ancien couvent, II. 151.

St.-Arbogaste, évêque de Strasbourg, I. 98, 104, 116.

St.-Auteur, évêque de Metz, fait prisonnier par Attila, I. 92.

St.-Blaise, commune du Haut-Rhin, II. 95 et 96.

St.-Blaise, hameau du Haut-Rhin, II. 146.

St.-Boniface, apôtre des Allemands, I. 124.

St.-Côme ou *St.-Cosman*, village du Haut-Rhin, II. 176.

St.-Dizier, village, II. 184.

St.-Florent, évêque de Strasbourg, fonde l'abbaye de Haslach et celle de *St.-Thomas* à Strasbourg, I. 104 et 116. II. 365.

St.-Gall, hameau, II. 286.

St.-George, hameau, II. 121.

St.-Germain, ancien ministre de la guerre, II. 161.

St.-Germain, village, II. 177.

St.-Germain, ancienne tour forte près de Wissembourg, II. 419.

St.-Hippolyte, petite ville réduite en cendres par Anselme de Ribeaupierre en 1285, I. 192. En 1325 elle est détruite par Léopold d'Autriche, I. 196. Elle passe en 1359 à l'évêché de Strasbourg, I. 207. Elle est prise d'assaut par les Armagnacs en 1444, I. 225. Description de la ville, II. 103.

St.-Huberti, célèbre cantatrice de Strasbourg, I. 298.

St.-Jean, hameau dans le Haut-Rhin, II. 121.

St.-Jean, ancien couvent du Bas-Rhin, II. 382.

St.-Jean-des-choux, village et ancienne abbaye, II. 282.

St.-Just, représentant du peuple, I. 355-364.

St.-Léobard, fonde l'abbaye de Marmoutier, I. 103.

- St.-Léger*, hameau du Haut-Rhin, II. 178.
St.-Leonard, hameau et ancienne collégiale, II. 334.
St.-Louis, ci-devant ville (près de Brisach), I. 278. II. 118.
St.-Louis, village près de Basle, II. 75.
St.-Ludan, pèlerinage et maison de poste, II. 327.
St.-Martin, village, II. 355.
St.-Martinsbourg, château ruiné du Haut-Rhin, II. 117.
St.-Materne, apôtre de l'Alsace, I. 43.
St.-Maure, restaure l'abbaye de Marmoutier, I. 103.
St.-Maurice, village, II. 355.
St.-Morand, ancien couvent, II. 142.
St.-Nabor, village, II. 339.
St.-Nicolas des Montreux, voyez *Aine*.
St.-Nicolas, hameau, II. 174.
St.-Paul, ancienne tour près de Wissembourg, II. 419.
St.-Pierre (dompeter), très-ancienne église, I. 113.
St.-Pierre, hameau du Haut-Rhin, II. 147.
St.-Pierre, village du Bas-Rhin, II. 353.
St.-Pierre-bois, village, II. 355.
St.-Remi, hameau, I. 47. II. 419.
St.-Ulric, ancien château du Haut-Rhin, II. 97.
St.-Ulric, village du Haut-Rhin, II. 145.
St.-Ulric, voyez *Barr* (vallée de).
Ste.-Alliance, signée en 1815 à Paris, son but, I. 394.
Ste.-Croix aux mines, village, II. 25, 95-96.
Ste.-Croix en plaine, petite-ville, I. 171. II. 89.
Ste.-Marguerite, hameau, II. 352.
Ste.-Marie-au-chêne, chapelle de pèlerinage, II. 378.
Ste.-Marie-aux-mines, ville située dans la vallée de ce nom, II. 9. Ses mines, 26, 27. Son industrie, II. 53, 54. Description du canton, II. 90-97. Celle de la ville, II. 90-95. Une partie de la ville formait autrefois un bailliage du comté de Ribeaupierre, II. 102.
Ste.-Odile, fonde un couvent de femmes, à Hohenbourg, I. 101. A Niedermunster, 104. Ses reliques, II. 340.
Salbert, village, II. 164.
Salenthal, village, II. 286.
Salet ou *Saletio*, ancienne cité, I. 11, 46.
Salines, à Soulz-sous-forêt, II. 236.
Salm (Rhingrave de), autrefois seigneur de Diemeringen, II. 188. Anciennes possessions de la seigneurie, II. 304, 307 et 312.
Salmbach, village, II. 423.
Salzbrunn, hameau, II. 310.
Salzmann, fabricant de siamoises à Ribeauvillé, II. 99.
Sand, village, II. 324.
Sandmühle, moulin isolé près de Pfaffenhoffen, II. 294.
Sandoz et Comp., leurs ateliers à Cernay, II. 171.

- Sans culottes*, surnom des jacobins, I. 355.
- Sapidus* (Jean) ou *Witz*, poète latin, I. 147. II. 315.
- Sassenheim*, village, II. 321.
- Savamont* ou *Sigolsheim*, village II. 109. 111.
- Sauer* (Jean-Daniel et Jean-Jacques), frères, minéralogues, II. 96.
- Sauerbach*, voyez *Surbach*.
- Sauerkraut*, voyez *Choucroute*.
- Saverne*, ville, ci-devant *Tres-Tabernæ*, I. 49. Fortifiée par Julien, I. 78. État de cette ville sous les Francs, I. 101. Bailliage de l'évêché de Strasbourg, I. 133. L'évêque Guillaume l'abandonne en 1415 au comte d'Eberstein, I. 218. Les Armagnacs y campent en 1439, I. 223. Les paysans révoltés y sont massacrés, I. 242 et 243. En 1621 la ville se défend contre Mansfeld, I. 262. En 1634 le comte de Salm la confie à la protection de la France, I. 268. Elle était le siège de la régence de l'évêché de Strasbourg, I. 278; la résidence ordinaire de l'évêque, I. 289. Divers événemens de guerre, I. 308, 311. En 1800 elle devient chef-lieu d'un arrondissement communal, I. 387, II. 276. Description du canton, II. 277-284. Celle de la ville, II. 284.
- Saum*, ses possessions, II. 325.
- Savoureuse*, rivière du Haut-Rhin, II. 15.
- Sausheim*, village, II. 154.
- Sauveterre*, (Mad. de), ses anciennes possessions, II. 395.
- Saxe-Eisenach* (duc de), commande en Alsace, 1677, I. 312.
- Scabini*, voyez *Échevins*.
- Schabenhof*, hameau, II. 286.
- Schäfer*, frères, fabricans à Ribeauvillé, II. 99, 102.
- Schäfer*, général alsacien, II. 225.
- Schäfersheim*, village, II. 327.
- Schäfolsheim*, voyez *Oberschäfolsheim*.
- Schafbusch*, cense, II. 421.
- Schafhausen*, village près de Seltz, II. 425.
- Schafhausen*, village (canton de Hochfelden), II. 289.
- Schaftolsheim*, voyez *Oberschäfolsheim*.
- Schahl*, médecin à Strasbourg, auteur, II. 254.
- Schalkendorf*, village, II. 294.
- Schaller*, pasteur à Pfaffenhofen, poète, II. 250, 293.
- Scham* (Luc), peintre alsacien du 16.^e siècle, I. 142.
- Scharrachbergheim*, village, II. 206, 389.
- Schauenberg*, ancien couvent dans le Haut-Rhin, II. 124.
- Schauenbourg* (de), ancienne famille d'Alsace, vengeance que l'évêque Berthold exerce sur elle en 1334, I. 200. Château de cette famille, II. 116. Ses anciennes possessions, II. 117, 123, 127, 141 et 395.
- Schauenbourg*, général français, I. 371. II. 225, 403.
- Scheffmacher* (Jacques), jésuite, I. 303.

- Scheibehard* ou *Scheibert*, village, II. 423.
Schell, cense, II. 283.
Scher, rivière du Bas-Rhin, II. 196.
Scherhol, voyez *Pigeonnier*.
Scherlenheim, village, II. 289.
Schermühle, moulin, II. 327.
Schertz (Jean-George), prof. de jurisprudence, I. 301.
Scherwiller, bourg, I. 235, 243. II. 355.
Scheurenhof, cense du Bas-Rhin, II. 441.
Schiffgraben, ancien canal dans le Bas-Rhin, II. 199.
Schillersdorf, village, II. 294.
Schiltigheim (Schilken), village, II. 398.
Schirhoffen, village, II. 415.
Schirmeck, bourg et ancien bailliage de l'évêché de Strasbourg, I. 133. Atelier de filature, II. 236. Vallée, II. 191.
Schirrhein, village, II. 415.
Schläusmühle, moulin, II. 300.
Schlegeler-Krieg (guerre des massues) en Alsace, I. 212.
Schleithal, village, I. 289. II. 423.
Schlestadt ou *Schlettstadt*, voyez *Sélestadt*.
Schlick (comte de), général autrichien, II. 111.
Schlierbach, village, II. 152.
Schlüsselstein, rocher près de Ribeauvillé, II. 8, 25.
Schlumberger, sa manufacture sur le Logelbach, II. 55. 87.
Schlumberger (Daniel) et Comp., leurs ateliers à Luterbach, II. 160.
Schlumberger (George), sa manufacture d'indiennes à Mulhouse, II. 158.
Schlumberger (Nicolas), sa filature à Guebwiller, II. 131.
Schmalkalde (guerre de), en Allemagne 1546-1547, I. 248.
Schmaltzer-Hartmann, fabricans de draps à Mulhouse, II. 158.
Schmaltzer (Jean-Jacques), fait les premiers essais de la fabrication d'indiennes à Mulhouse, I. 295. II. 51.
Schmidt, fabrique des papiers peints à Strasbourg, II. 238.
Schmidt (Sébastien), professeur en théologie à Strasbourg, II. 397.
Schneeberg, montagne du Bas-Rhin, II. 190, 388.
Schneematt, hameau, II. 388.
Schneethal, hameau, II. 388.
Schneider (Balthasar) de Colmar, signe la paix de Westphalie, II. 88.
Schneider (Euloge), jacobin, I. 351, 364.
Schnellenbühl, métairie dans le Bas-Rhin, II. 320.
Schnersheim, village, II. 202, 395.
Schnierlach, voyez *La Poutroie*.
Schöpflin (Jean-Daniel), professeur à Strasbourg, I. 300.
Schöpflin (le conseiller), créé une papeterie à Luterbach, II. 138.
Schön (Martin), peintre et sculpteur alsacien, I. 142.
Schönau (de), famille noble d'Alsace, ses possessions, II. 179, 322.
Schönau, village, II. 321.

- Schönberg*, voyez *Belmont*.
Schönbourg, village, II. 300.
Schönbrunn, voyez *Belle-Fontaine*.
Schöneck, château ruiné, I. 191. Seigneurie, I. 134. II. 433.
Schönenberg, hameau du Haut-Rhin, II. 148.
Schönenbourg, village du Bas-Rhin, II. 431.
Scholis, hameau, II. 147.
Schoppenweyer, campagne, II. 109.
Schopperten, village, II. 311.
Schott (Pierre), Sculpteur alsacien, I. 142. Chanoine à Strasbourg, I. 150.
Schramm, général français, II. 225. Son château, II. 424.
Schröck, village sur le Rhin, I. 327.
Schuler, pasteur à Strasbourg, auteur, II. 252.
Schuler (Charles), graveur en taille douce, II. 250.
Schulz, Major-général impérial, I. 312.
Schurer (Jean-Louis), père et fils, enseignent la physique, I. 301.
Schuttern, en Allemagne, pris par les Strasbourgeois, I. 200.
Schwabwiler, village, II. 431.
Schwanau, château rasé, I. 199.
Schwarber (Rulmann), stettmeistre à Strasbourg en 1332, I. 198.
Schwarzach, ancienne abbaye en Allemagne, I. 98, 104.
Schwarz et Comp., leur manuf. d'indiennes à Mulhouse, II. 158.
Schwarz (Thib.), Nigrinus, l'un des réformateurs de Strasb., I. 239.
Schwarzenberg, campagne près de Haguenau, II. 409.
Schwarzenbourg, château ruiné, II. 136.
Schwebwiler, hameau, II. 286.
Schweigen, village, II. 420.
Schweighäuser (Jean), père, prof. à Strasbourg, I. 300. II. 252.
Schweighäuser (Jacques-Frédéric), médecin et accoucheur, II. 254. Inventeur des vases culinaires en fer de fonte émaillé, II. 236.
Schweighäuser (Geofroi), prof., poète et auteur, II. 250, 252.
Schweighausen, hameau du Haut-Rhin, II. 132.
Schweighausen, village du Haut-Rhin, 171.
Schweighausen, village du Bas-Rhin, I. 102, 168. II. 410.
Schweikhofen, hameau du Bas-Rhin, II. 297.
Schweinheim, village, II. 286.
Schweinsbach, hameau, II. 140.
Schweizerhof, cense, II. 280.
Schwendi (Lazare de), général impérial, II. 114.
Schwendt, député de Strasbourg, I. 336.
Schwerz, voyez *Suerce*.
Schweyermühle, moulin, II. 296.
Schwilgué de Sélestatt, mécanicien, II. 241.
Schwindratzheim, village, I. 98. II. 209, 289.
Schwobach ou *Schwoben*, village, II. 143.

- Schwobsheim*, village, II. 321.
- Schwörbrief*, document de l'ancienne constitution de Strasbourg, I. 198. Rénovation de cette charte en 1482, I. 234.
- Sciences*, leur état parmi les Francs, I. 119. Pendant la période allemande, I. 147-151. Pendant la période française, I. 300-303. Dans le Haut-Rhin, II. 64. Dans le Bas-Rhin, II. 251.
- Seben*, voyez *Sewen*.
- Sebusium*, voyez *Wissembourg*.
- Seckendorf* (comte de), général bavarois, 1744, I. 327.
- Seebach*, fossé qui réunit le lac du Balon à la Lauch, II. 20.
- Seelhof*, cense du Bas-Rhin, II. 297.
- Seib*, sa manufacture de toiles cirées à la Robertsau, II. 371.
- Selestadium*, *Sélestatt* ou *Schlestadt*, ville forte, I. 102. ville libre impériale, I. 134. Son école florissante, I. 149. Elle demeure fidèle à l'empereur Frédéric II et à son fils Conrad IV, I. 182. Elle entre dans la confédération du Rhin 1255, I. 183. En 1338 elle est assiégée par les évêques, I. 201. L'empereur Sigismond confirme ses droits en 1414, I. 217. Elle repousse la réformation, I. 254. Son école latine, I. 261. En 1632 elle est prise par les Suédois, I. 265. Elle reste état immédiat de l'empire d'Allemagne en 1648, I. 271-272. Ses députés prêtent en 1662 à Haguenau le serment de fidélité au roi de France, I. 275. En 1673 elle est prise par les Français, I. 305. En 1790 elle devient chef-lieu d'un district, I. 343. Sédition, I. 344. En 1815 elle est assiégée par les alliés, I. 398. Elle est chef-lieu d'un arrondissement communal, I. 387. II. 276, 312. Description du canton, II. 313-318. Celle de la ville, II. 313-316. Anciennes possessions de la ville, II. 316.
- Selsa* ou *Selz*, ville, I. 46. Elle était un château royal des Francs, I. 102. L'empereur Otton I donne en 968 ce village à son épouse Adelaïde, I. 168. Description du canton, II. 423-426. Celle de la ville, II. 424.
- Selzbach*, rivière du Bas-Rhin, II. 194.
- Sémélé*, général français, commande à Strasbourg en 1815, I. 396.
- Séminaires*, catholiques dans les deux départemens du Rhin, II. 270. L'académie protestante de Strasbourg est convertie en séminaire, I. 388. II. 271.
- Sénat conservateur*, ses attributions, I. 374.
- Sénatorerie*, érigée à Molsheim en 1804, I. 387.
- Sendenbach*, hameau, II. 140.
- Sengern*, hameau, II. 132.
- Sennheim*, voyez *Cernay*.
- Senozan* (comtesse de), ses possessions, II. 119, 123, 151, 154.
- Sentheim*, village, II. 174.
- Seppois-le-bas*, village du Haut-Rhin, II. 145.
- Seppois-le-Haut*, village du Haut-Rhin, II. 145.

Voyez de
poterie
II. p. 315.

- Séquaniens*, peuple celtique, I. 8 sv.
Sérilly (Maigret de), intendant d'Alsace, 1750, I. 276.
Sermamagny, village, II. 176.
Serment civique, imposé à tous les ecclésiastiques, I. 346, 347.
Sermersheim, village, I. 168. II. 324.
Seroa, ruisseau dans le Ban-de-la-Roche, ses cascades, II. 201.
Sessenheim, village, I. 98. II. 415.
Sevenans, village, II. 164.
Sévère, général romain dans les Gaules, I. 79, 81.
Seupel (Jean-Adam), graveur en taille douce, I. 143.
Sewen, village du Haut-Rhin, II. 174.
Shée, préfet du Bas-Rhin, II. 371.
Sickert, village, II. 174.
Sickingen, leurs possessions, II. 318 et 422.
Siegen, village, II. 425.
Siegolsheim, voyez *Savamont*.
Siewiller, village, II. 306.
Sieyès, constituant, I. 333. Membre du directoire, I. 370.
 Consul, I. 374.
Sigebert, fils de Dagobert II, guéri par St.-Arbogaste, I. 98.
Sigefroi, comte de Linange, captif, I. 227.
Sigismond, archiduc d'Autriche, sa guerre contre les Suisses, I. 230. Il fait décapiter Pierre de Hagenbach, I. 232. Fait détruire le château de Hoh-Königsbourg, II. 317.
Sigismond, empereur d'Allemagne, I. 132. Son séjour à Strasbourg, I. 219.
Sigovèse, prince celtique, I. 26.
Silbermann (André), père et fils, facteurs d'orgues, I. 298. II. 363.
Silberrad (Jean-Martin), jurisconsulte à Strasbourg, I. 301.
Silzheim, village, II. 311.
Simond, vicaire général à Strasbourg, jacobin, I. 351.
Sindelsberg, hameau, II. 284.
Singrist, village, II. 286.
Sirenz, village, ferme royale, I. 102. Description du lieu, II. 152.
Situation de l'Alsace, I. 3. Du H.-Rhin, II. 3. du B.-Rhin, II. 187.
Sleidanus (Jean), historien, I. 151, 252.
Société des sciences, agriculture et arts à Strasbourg, II. 276.
Société littéraire, à Strasbourg vers l'an 1500, I. 150.
Société maternelle à Strasbourg, II. 267.
Sociétés de tir, établies à Strasbourg, I. 210.
Sociétés populaires à Strasbourg, I. 345, 357, 366.
Soda, voyez *Le Puix*.
Sœurs de la providence dans le Bas-Rhin, II. 273.
Sol, sa nature dans le Haut-Rhin, II. 11. Dans le Bas-Rhin, II. 191.
Solbach, voyez *Zollbach*.
Solberg, hameau, II. 138.
Sommerhof, cense, II. 196.

- Sondernah*, village, II. 140.
Sondersdorf, village, II. 148.
Sood, voyez *Le Puits*.
Soppe-le-bas, village, II. 174.
Soppe-le-haut, village, II. 174.
Sornhoffen, hameau, II. 283.
Sorr, voyez *Zorn*.
Souffel, rivière du Bas-Rhin, II. 195.
Soufflenheim, voyez *Sufflenheim*.
Soultz-les-bains, village avec une source minérale, II. 202, et des carrières de grès, II. 206. Description du bourg et de bain, II. 383-384.
Soultz-sous-forêt, bourg, II. 426. Canton, II. 426-431.
Soultz, ville et canton du Haut-Rhin, II. 127-129.
Soultzbach, ville, avec une source minérale, I. 206. II. 21, 140.
Soultzern, village, II. 140.
Soultzmatt, village avec une source minérale, II. 21, 125.
Soultzmatt (vallée de), dans le Haut-Rhin, II. 10.
Soultzthal, cense du Bas-Rhin, II. 422.
Sources incrustantes dans le Bas-Rhin, II. 201.
Sources minérales dans le Haut-Rhin, II. 21 et 27. Dans le Bas-Rhin, II. 202 et 209.
Sources salées dans le Bas-Rhin, II. 209 et 426.
Sous-préfets, administrent les arrondissemens communaux, I. 376.
Souwarow, général russe, I. 370.
Spachbach, hameau, II. 435.
Sparsbach, village, II. 300.
Specklin (Daniel), architecte, I. 142, 265.
Spender (de), famille noble à Strasbourg, II. 365.
Spener, théologien protestant de Ribeauvillé, II. 102.
Spesbourg, château ruiné du Bas-Rhin, II. 350.
Spiegel (Jacques), jurisconsulte, I. 149 et II. 315.
Spiegelbourg, ancien château, II. 124.
Spielmann (Jacques-Reimbold), professeur à Strasbourg, I. 301.
Spinola, général espagnol, dévaste le Palatinat, I. 262.
Spire, ville, l'évêque avait des possessions en Alsace, I. 133. Diète y tenue par Ferdinand en 1529, I. 246. L'évêque avait une officialité à Wissembourg, I. 279. Son diocèse dans la Basse-Alsace, I. 289. Ses anciennes possessions, II. 422, 423, 425 et 431.
Spitelacker, hameau du Haut-Rhin, II. 137.
Spörlin (Michel), fabricant de draps à Mulhouse, II. 158.
Spon (baron de), premier président du conseil souverain d'Alsace 1776, I. 279.
Stüdel (de), ses anciennes possessions, II. 165.
Staffelfelden, village, II. 172.
Stainville (Maréchal de), gouverneur d'Alsace, 1788, I. 277.

- Stambach*, cense du Bas-Rhin, II. 285.
Stamm, propriétaire d'ateliers de tissage à Thann, II. 168.
Stammler (George et Henry), font des tissus métalliques, II. 235.
Stanislas-Leczinsky, roi de Pologne exilé. Sa fille Marie épouse en 1725 à Strasbourg Louis XV, I. 326. Il résidait 1719-1725 à Wissembourg, I. 420.
Starckenbach, voyez *Foru*.
Stattmatten, village, II. 416.
Stecken, hameau, II. 173.
Steffelden, voyez *Stephansfeld*.
Steger (Charles), Ses ateliers de tissage à Dolleren, II. 173.
Stegmühle, moulin isolé dans le Haut-Rhin, II. 150.
Steige, village, II. 356.
Stehelin (Henri), propriétaire des mines de fer à Bitschwiller, II. 49. Ses fonderies au dit lieu, II. 169, ses forges à Willer, II. 170.
Stein, château ruiné dans le Haut-Rhin, II. 97.
Stein, voyez *Roche*.
Steinbach, hameau du Haut-Rhin, II. 171.
Steinbach, village du Haut-Rhin, II. 172.
Steinbacherhof, cense, II. 305.
Steinbächel, canal du Haut-Rhin, II. 16 et 158.
Steinbourg, village du Bas-Rhin, II. 283.
Steinbrunn-le-bas, village, II. 152.
Steinbrunn-le-haut, village, II. 152.
Steinkallenfels (famille noble), possédait la seigneurie d'Asswiller, II. 188. Elle y avait un château, II. 303. Anciennes possessions de cette famille, II. 307 et 422.
Steinmühle, moulin isolé du Bas-Rhin, II. 377.
Steinselz, village, II. 421.
Steinsoulz, village, II. 145.
Steinthal, voyez *Ban-de-la-Roche*.
Stempflingsberg, hameau, II. 138.
Stenger (Jean-Adam), bâtit la verrerie de Hochberg, II. 301.
Stephansfeld, hospice dans le Bas-Rhin, II. 402.
Stéréotypage, premiers essais faits par Hoffmann, I. 293.
Sternenberg, village, II. 178.
Sternsee, lac dans le Haut-Rhin, II. 20.
Stetten, village, II. 152.
Stettmeistres à Strasbourg, I. 198.
Steymühle, moulin isolé du Bas-Rhin, II. 297.
Stilichon, administrateur de l'empire occidentale, I. 88.
Still, village, I. 60. II. 385.
Stimmer (Tobie), de Schaffhouse, peintre, I. 143.
Stockburger de Delle, fabrique de la colle forte, II. 55.
Stockmeyer, officier municipal à Colmar, I. 347.
Stöber (Ehrenfried), poète, II. 221, 250.

Störenbourg, château démoli, II. 141.

Störigen, voyez *St.-Dizier*.

Storch (Nicolas), anabaptiste, I. 243.

Storckensohn, village, II. 166.

Stoskopf (Sébastien), peintre, I. 142.

Stossweyer, village, II. 140.

Stotzenheim ou *Stotzheim*, village, II. 324.

Strasbourg, château détruit dans le Haut-Rhin, II. 141.

III. 357 *Strasbourg* (Argentoratum), ville fortifiée, I. 45. Origine de son évêché, I. 66. État de la ville sous la domination des Francs, I. 99-101. Diocèse de l'évêché, I. 114. Strasbourg, ville libre impériale, I. 134. Second et troisième élargissement de la ville en 1201 et 1228, I. 178. Strasbourg entre en 1255 dans la confédération du Rhin, I. 183. Guerre de la ville contre son évêque Gauthier de Géroldseck, 1260-1263, I. 184. Le chapitre remet l'administration de notre Dame à la ville, en 1290, I. 188. Guerre de la ville contre celle de Haguenau en 1298, I. 193. Les nobles oppriment la bourgeoisie. Le gouvernement de la ville passe entre les mains de la bourgeoisie, charte dite Schwörbrief, I. 197. État florissant de la ville, I. 199. Terrible contagion, I. 202. Persécution des juifs, I. 203. Tremblement de terre, I. 207. En 1365 les Anglais dévastent les environs de la ville, I. 208. L'ordre de St.-Jean s'établit à Strasbourg, I. 209. Quatrième élargissement de la ville; sociétés de tir, I. 210. Elle est attaquée en 1389 par le margrave de Bade et le comte de Linange; paix avec ces princes, I. 212. L'empereur Wenceslas autorise la construction du pont du Rhin et l'établissement d'un péage en 1393, I. 215. Paix avec Guillaume de Diesth, son nouvel évêque, en 1395; terrible incendie en 1397; cinquième élargissement de la ville en 1404, I. 216. L'empereur Sigismond visite la ville, I. 217. Peste en 1427; paix publique en 1429, et invention de l'imprimerie en 1436-1440, I. 220. Guerre avec les Armagnacs en 1439, I. 223. Guerre de la ville contre Guillaume, comte de Fénétrange, I. 226. L'empereur Frédéric III visite la ville et confirme ses droits en 1449, I. 227-229. Revision de la constitution de la ville en 1482, I. 234. Réformation à Strasbourg, 1518-1524, I. 237-245. Calvin y fonde en 1538 l'église française-réformée, I. 248. Traité pour l'introduction de l'interim en 1548, I. 249. Cessation du culte catholique dans la ville en 1561, I. 252-253. Dispute parmi les ministres protestans et rédaction du *consensus*; jeux d'arquebuse en 1576, I. 254-255. Contestation entre les chanoines, I. 256. La Chartreuse est cédée à la ville en 1591; suppression de couvens en 1592, I. 257. La ville prend le parti de l'évêque George de Brandebourg, I.

258. Elle est menacée par l'évêque Léopold, I. 260. Elle abandonne l'union, I. 262. Traité de la ville avec les Suédois, I. 264. État de la ville pendant la guerre suédoise, I. 267. Elle et son évêque restent en 1648 des états immédiats de l'empire d'Allemagne, I. 271. Industrie et commerce, I. 293-296. Arts et sciences, I. 297-303. Louis XIV s'empare de la ville, par capitulation. Son entrée, I. 317-320. Rétablissement du culte catholique, I. 321. Construction de la citadelle et d'autres forts, introduction de l'ère grégorienne en 1682, I. 322. Par la paix de Ryswick en 1697 Strasbourg est définitivement cédée à la France, I. 324. Louis XV visite la ville, I. 329. Procès contre le préteur Klinglin, I. 330. Passage de Marie-Antoinette d'Autriche, dauphine en 1770, I. 331. Les députés de la ville protestent en 1789 contre l'abolition du système féodal, I. 336. Révolution en cette ville, I. 339 sv. Elle devient le chef-lieu du département du Bas-Rhin et d'un district; abdication des magistrats; première municipalité en 1790, I. 343. Fête de la fédération du Rhin, première société populaire, I. 345. Règne de la terreur dans la ville, I. 352-367. Strasbourg devient en 1800 chef-lieu d'un arrondissement communal, la résidence du commandant de la cinquième division militaire, le siège d'un tribunal de première instance, d'un tribunal criminel puis d'une cour d'assise, d'une chambre de commerce, d'une bourse et d'un évêque, I. 387. Établissements d'instruction, I. 388. II. 273-275. Premier blocus de la ville en 1814, I. 390. Second blocus en 1815, I. 396. Industrie II. 234 sv. Commerce de la ville, II. 241-242, 244-246. Pont du Rhin, II. 249. Belles lettres et beaux-arts, II. 250. Sciences, II. 251-254. Autorités civiles et militaires, II. 255-269. Prisons, II. 263. Hospices, II. 265. Cultes, II. 79, 269-272. Description de l'arrondissement de Strasbourg, I. 356-416. Celle de la ville, II. 357-374. Ses anciennes possessions, II. 287, 289, 331, 349, 353, 378, 385, 387, 389, 391, 395 et 399. Ceux de l'évêché, II. 107, 117, 127, 129, 133, 284, 286, 289, 290, 321, 325, 328, 340, 353, 378, 385, 391, 395, 399 et 405. Ceux de l'ancienne abbaye de St.-Étienne, II. 391 et 395. Ceux de l'ancien chapitre de St.-Thomas, II. 399, et ceux du séminaire épiscopal, II. 436.
- Strass*, trouve le secret de faire les faux diamans, I. 293.
- Strateburgum*, voyez *Strasbourg*.
- Strengbach*, rivière du Haut-Rhin, II. 16.
- Striffler*, sa manufacture de toiles cirées à Schiltigheim, II. 398.
- Strobel*, de Strasbourg, auteur, II. 252.
- Struth*, village du Haut-Rhin, II. 145.
- Struth*, village du Bas-Rhin, II. 300.

- Stuber*, ancien pasteur au Ban-de-la-Roche, II. 335.
- Stützheim*, village, II. 395.
- Stundwiller*, village, II. 425.
- Sturm de Sturmeck* (Jacques), Stettmeister de Strasbourg, I. 150. Il y fonde le gymnase en 1538, I. 151. Sa mort en 1553, I. 251.
- Sturm* (Jean), premier recteur du gymnase de Strasbourg, I. 151. L'un des chefs des sacramentaires, I. 254. Sa mort, II. 389.
- Suarce*, voyez *Suerse*.
- Succursales*, II. 270.
- Suède*, s'allie en 1813 avec la Russie contre Napoléon, I. 383.
- Suédois* font la guerre en Alsace en 1632-1648, I. 264, 273. Ils massacrent les paysans révoltés du Sundgau, I. 266. Ils cèdent en 1635 l'Alsace à la France et ne s'y réservent que Benfeld, I. 268. Leur départ en 1650, I. 273.
- Suerse*, village du Haut-Rhin, II. 178.
- Suffelweyersheim*, village réduit en cendres par les Wurtembergeois en 1815, I. 396. Description du lieu, II. 398.
- Sufflenheim*, village, II. 206, 415-416.
- Suggentenses*, ancienne dénomination des Sundgoviens, I. 5.
- Suisse*, fondation de la liberté de ce pays en 1308, I. 195. Sa paix avec le dauphin à Ensisheim en 1444, I. 225. Elle reçoit en 1798, avec le nom de république helvétique une nouvelle organisation, I. 369. Napoléon lui impose en 1803 l'acte de médiation, I. 378. Son indépendance est reconnue en 1814, I. 391.
- Sulz*, voyez *Soultz*.
- Sulzthal*, hameau, II. 421.
- Sundgau*, partie de la Haute-Alsace, I. 4. Vendu par les Autrichiens à Charles le Hardi, duc de Bourgogne en 1470, I. 230. Ses paysans se révoltent en 1633 contre les Suédois, I. 266. En 1790 il est compris dans le département du Haut-Rhin, II. 4.
- Sundhausen*, village, II. 321.
- Sundheim*, village détruit du Haut-Rhin, II. 124.
- Sundhofen*, village, II. 106.
- Superficie* du Haut-Rhin, II. 4. Du Bas-Rhin, II. 188.
- Surbach*, rivière du Bas-Rhin, II. 194.
- Surbourg*, village avec un couvent, I. 104. En 1815 les alliés y essuyent une perte, I. 396. Description du lieu, II. 431.
- Surlattes*, hameau du Haut-Rhin, II. 94.
- Suze* (comte de la), s'empare de Belfort, II. 163.
- Syagrius*, général romain défait en 486 par Clovis, I. 94.
- Synagogues consistoriales* des israélites, I. 387. Du Haut-Rhin, II. 79; du Bas-Rhin, II. 272.
- Synodes* des églises réformées, I. 387.
- Système continental* contre l'Angleterre en 1806, I. 381.
- Système féodal* en Alsace, I. 117-118 et 136. Aboli, II. 336.

- T**ABAC, commencement de sa plantation en Alsace, I. 291.
Sa fabrication dans ce pays, I. 293-294. Sa plantation est défendue dans le Haut-Rhin, II. 31. Sa culture et fabrication dans le Bas-Rhin, I. 214, 228 et 238.
- Tabernæ Alsaticæ*, voyez *Saverne*.
- Tänchel* ou *Tännichel*, montagne du Haut-Rhin, I. 49. II. 6, 104.
- Tagsbourg*, l'une des tours du château ruiné d'Éguisheim, II. 115.
- Tagolsheim*, village, II. 143.
- Tagsdorf*, village, II. 143.
- Tannach*, hameau, II. 112.
- Tannenkirch*, village, II. 104.
- Tannenmühl*, hameau, II. 389.
- Taubenhof*, campagne, II. 408.
- Tauler* (Jean), dominicain à Strasbourg en 1361, I. 146, 152.
- Télégraphes* dans le Bas-Rhin, II. 262-263.
- Tempelhof*, métairie, II. 103.
- Terres* dans le Haut-Rhin, II. 24. Dans le Bas-Rhin II. 206.
- Terreur* (règne de la), 1793-1794, I. 354-367.
- Tetzel*, dominicain, vend des indulgences, I. 236.
- Teut* ou *Teutat*, dieu suprême des Celtes, I. 20, 22 et 61.
- Teutsch* (Charles et Henri), propriétaires de la verrerie de Hochberg, II. 301.
- Thal* village (canton de Drulingen), II. 303 et 306.
- Thal*, village (canton de Marmoutier), II. 286.
- Thalheim*, voyez *Dahlenheim*.
- Thalweg*, ses variations, II. 13. Il sert de ligne de démarcation entre la France et l'Allemagne, II. 193.
- Thann* ou *Thannæ*, ville, I. 181. Canton et chef-lieu, II. 167.
- Thanoillé* ou *Thanweiler*, village, II. 356.
- Théodebert*, fils de Théodoric I, roi d'Austrasie, I. 121.
- Théodebert* II, fils de Childebart II, roi d'Austrasie, I. 121.
- Théodoric*, roi des Visigoths, I. 92.
- Théodoric* I, fils de Clovis, roi d'Austrasie, I. 120.
- Théodoric* II, fils de Childebart II, roi de Bourgogne et d'Alsace, I. 121.
- Théodoric* III, roi de Neustrie, I. 122.
- Théodoric* IV, roi de France, I. 123-124.
- Théodose le Grand* partage l'empire romain entre ses fils, I. 88.
- Thiancourt*, village, II. 184.
- Thibaut*, comte de Ferrette, dévaste en 1298 les possessions de l'évêque de Strasbourg dans la Haute-Alsace, I. 193.
- Thibaut*, duc de Lorraine fait occuper la ville de Rosheim, I. 179. II. 333.
- Thiengen* (comte de), général impérial, s'empare de Haguenau en 1705, I. 325.
- Thierry-Mieg*, fabricant à Mulhouse, II. 55, 158.

- Thierstein* (Osune et Guillaume de, reconstruisent le château de Hoh-Königsbourg en 1479, II. 318.
- Thietberge*, épouse de Lothaire est répudiée, I. 128.
- Thomas à Kempis*, homme pieux du moyen âge, I. 152.
- Thomas* (François), habile mécanicien à Ste.-M.-aux-m., II. 96.
- Thomasthal*, hameau, II. 298.
- Thumenau*, campagne dans le Bas-Rhin, II. 378.
- Thur*, rivière du Haut-Rhin, I. 4. II. 15.
- Thuringheim*, voyez *Türkheim*.
- Thyss, Martin et Comp.*, fabricans à Bühl, II. 55, 132.
- Tibère*, empereur romain, I. 68.
- Tiefenbach*, village, II. 300.
- Tiefenthal*, voyez *Dieffenthal*.
- Tiers-État*, ses députés aux états-généraux en 1789, I. 332.
- Tillersmünster*, voyez *Reinhardsmünster*.
- Tilly*, général impérial défait à Leipsic, 264.
- Tilsit* en Prusse, paix y conclue en 1807, I. 380.
- Tolder*, voyez *Doller*.
- Torstensohn*, général suédois, ses victoires, I. 271.
- Touche* (de la), ses possessions en Haute-Alsace, II. 172.
- Tourdes*, médecin à Strasb., et auteur d'une nosologie, II. 254.
- Tournois*, I. 138. célèbre à Strasbourg en 1388, I. 212.
- Tränheim*, village, II. 390.
- Trajan*, empereur romain, I. 70.
- Transit en Alsace*, II. 57-58, et par Strasbourg, II. 242.
- Traubach*, château démoli dans le Haut-Rhin, II. 178.
- Traubach-le-bas*, village, II. 178.
- Traubach-le-haut*, village, II. 178.
- Traubronn*, hameau, II. 421.
- Treillinger* (Jean-Chrét.), professeur de jurisprudence, I. 301.
- Tremblemens de terre* en Alsace, I. 202 et 207.
- Trenk*, chef autrichien des Pandoures, I. 327 sv.
- Trente*, ville, concile y tenu en 1545, I. 248.
- Tres-Tabernæ* (Saverne), forteresse romaine en Alsace, I. 48, 101.
- Trétudans*, village II. 165.
- Trève de Dieu*, voyez *Treuga Dei*.
- Triboques*, peuple germanique, I. 9. Leurs mœurs, genre de vie et religion, I. 23-33, 67, 97.
- Tribunal révolutionnaire*, son institution à Strasbourg en 1793, I. 361. Formation d'un nouveau en 1794, I. 365.
- Tribunat* en France, I. 377.
- Tribunaux criminels*, remplacés par les cours d'assises, I. 387.
- Tribunaux de commerce*, établis dans les villes commerçantes, I. 387. Ceux du Haut-Rhin, II. 69. Du Bas-Rhin, II. 258.
- Tribunaux de police simple* dans le Haut-Rhin, II. 70. Dans le Bas-Rhin, II. 258.

- Tribunaux de première instance*, I. 387. Ceux dans le Haut-Rhin, II. 68. Dans le Bas-Rhin, II. 257.
- Tribuni* ou *Tribunci*, forteresse des Romains, I. 47.
- Trimbach*, village (canton de Selz), II. 425.
- Trinbach*, village (canton de Villé), II. 356.
- Trois-Maisons*, hameau, II. 151.
- Troubadours* en France, I. 143.
- Trouchi*, hameau, II. 335.
- Trubenbach*, voyez *Trinbach*.
- Truchsess* (de), ses possessions dans la Haute-Alsace, II. 123.
- Truchtersheim* ou *Trudersheim*, village et canton, II. 391-395.
- Truttenhausen*, ancien prieuré, II. 338 et 346.
- Türkheim* (Frédéric de), maire de Strasbourg en 1793, I. 357. Sa campagne à Krautergersheim, II. 331.
- Türkheim* (Jean de), député à l'assemblée nationale, I. 336.
- Türkheim*, autrefois ville libre impériale, I. 134. L'empereur Sigismond confirme ses droits en 1414, I. 217. Elle reste immédiatement soumise à l'empire d'Allemagne en 1648, I. 271. Ses députés prêtent à Haguenau le serment de fidélité au roi de France en 1662, 275. Le maréchal de Turenne y bat les impériaux, 1675, I. 308. Description de la ville, II. 116.
- Tulbiacum*, bataille, I. 94.
- Turenne* (Maréchal de), s'oppose aux Allemands en 1672, I. 304. En 1673 il établit ses quartiers d'hiver en Alsace, I. 305. Il bat les impériaux près de Sinzheim, dévaste le Palatinat, I. 306. Bataille de Holzheim, I. 307. Il occupe Haguenau et Saverne, franchit les montagnes de Bussang et défait les impériaux près de Mulhouse et Türkheim, I. 308. II. 116, 160. Il est tué à Saspach, I. 310.
- Tusenbach*, lieu de pèlerinage ruiné près Ribeauvillé, II. 100.
- Twinger* (Bourkh.), boulanger à Strasb., nommé Ammeister, I. 198.
- Twinger de Königshoven* (Jacq.), chroniqueur, I. 101, 149.

U*EBERKUMEN*, village, II. 178.

Ueberstrass, village, II. 145.

Uffheim, village, II. 152.

Uffholz, bourg, II. 172.

Uhlbruck (moulin d'), dans le Bas-Rhin, II. 410.

Uhlwiler, village avec des mines de fer, II. 209, 410.

Ullmann (Jean), de Sélestatt, chef de la ligue du soulier, I. 235,

Ulric, comte de Ferrette, sa mort en 1324, I. 196.

Ulric, comte de Wurtemberg, Landgrave d'Alsace surprend Benfeld en 1330, I. 197. II. 323. Il acquiert en 1324 le comté de Riquewihr et d'Horbourg, II. 110.

- Ulric*, comte de Wurtemberg, vend 1437 les villages d'Illzach et de Modenheim à la ville de Mulhouse, II. 159.
- Ultra-royalistes* en France, I. 392.
- Ungersberg*, montagne du Bas-Rhin, II. 190 et 351.
- Ungersheim*, village, II. 129.
- Union évangélique*, I. 259, 262.
- Universités*, leur naissance, I. 147-148. L'académie de Strasbourg est élevée en 1621 à ce rang, I. 151 et 262. Fondation de celle à Molsheim, 261. Fondation de celle de France, I. 388.
- Urbach*, voyez *Fouday*.
- Urbach*, voyez *Fréland*.
- Urbay*, voyez *Urbis*.
- Urbeis*, village du Bas-Rhin, II. 356.
- Urbis*, village du Haut-Rhin, II. 166.
- Urbis*, voyez *Orbey*.
- Urcerey*, village, II. 165.
- Urmatt*, village, II. 385.
- Ursenheim* ou *Urschen*, village, II. 106.
- Ursprung*, hameau. II. 111.
- Ursule de Ferrette*, I. 196.
- Urunc*, *Uruncæ* ou *Urunci*, endroit des Séquaniens, I. 9, 37.
- Urweiler*, village avec des mines de fer, II. 209, 442.
- Usburger*, bourgeois externes à Strasbourg, I. 137.
- Utrecht*, Paix y conclue en 1713, I. 325.
- Uttenheim*, village, II. 327.
- Uttenhofen*, village, II. 442.
- Utwiller*, village, II. 294.

- VACCINE**, II. 23 et 205.
- Vadomaire*, prince aléman dévaste la Haute-Alsace, I. 76. Il est fait prisonnier par Julien, I. 84.
- Valch* (Rumicte), architecte de l'église de Thann, II. 167.
- Valdieu*, village, II. 179.
- Valdoye*, village, II. 165.
- Valdrade*, maîtresse de Lothaire II, I. 128-129.
- Valentinien I*, fait construire le fort de Robur, I. 35.
- Valentinois* (duc de), ses anciennes possessions, II. 129, 143, 145, 148, 151, 152, 161, 164, 165, 170, 172, 174, 176, 177, 179 et 184.
- Valérien*, empereur romain en 256, I. 72.
- Valff*, village, II. 331.
- Vallées des Vosges* dans le Haut-Rhin, II. 9-11. Dans le Bas-Rhin, II. 190-191.
- Val-Moutier*, vallée du Jura dans la Suisse, II. 11.
- Valmy*, le général Kellermann y défait les Prussiens, I. 350.
- Val-St.-Imier*, vallée du Jura dans la Suisse, II. 11.

- Vandales*, I. 37-45, 88-89.
- Vandoncourt*, commune du Département du Doubs, II. 180.
- Vanné*, sa manufacture de papiers peints, II. 238 et 370.
- Vanolles* (de), intendant d'Alsace, 1744-1750, I. 276.
- Varus*, général romain, battu par Arminius, I. 68.
- Vassaux* ou *Vassi*, parmi les Francs, I. 117.
- Vauban*, ingénieur, I. 322. II. 20, 117.
- Vaubrun* (Marquis de), général français, s'empare en 1674 de Guermersheim, I. 305. Il fut tué par le pont d'Altenheim en 1675, I. 310.
- Vaudois*, I. 153, 156. 80 en sont brûlés à Strasbourg, I. 179.
- Vautiermont*, village, II. 177.
- Vaux* (Pierre de), réformateur au 12.^e siècle, I. 155.
- Veitshöhle* ou grotte de St.-Gui, II. 281.
- Veldenz* (comtes-palatins de), possédaient le Ban-de-la-Roche de 1618 à 1720, II. 335.
- Velleringen*, voyez *Felleringen*.
- Vellescot*, village, II. 184.
- Vendée* (la), soumise et pacifiée, I. 368.
- Vendenheim*, village, II. 404.
- Ventron* (le grand), montagne du Haut-Rhin, II. 6.
- Vercingetorix*, I. 32 et 66.
- Vergobret*, magistrat suprême des aeduens, I. 17.
- Vermigli* (Pierre), martyr italien, I. 254.
- Vernier*, commandant à Colmar, I. 265. II. 110.
- Vescemont*, village, II. 176.
- Vesontio*, capitale des Séquanais, I. 9. César s'en empare, I. 29. La capitale de Maxima Sequanorum, I. 55.
- Vespasien* (Flavius), empereur romain, I. 70.
- Vêtreigne*, village, II. 165.
- Vetter*, fabricant à Mulhouse, II. 51.
- Veyne* (marquis de), ses possessions, II. 119, 123, 151, 152.
- Vezelois*, village, II. 165.
- Viellard*, l'un des propriétaires des mines de fer dans les environs de Belfort, II. 49.
- Vieille-Eglise*, voyez *Altkirch*.
- Vienne*, paix y conclue en 180, I. 382. Congrès y tenu en 1814-1815, I. 392.
- Vieux-Brisach*, forteresse romaine en Alsace, I. 35-36, et sous les Francs, I. 99. L'empereur Otton IV en est chassé en 1214, I. 178. Elle accède à la confédération du Rhin en 1255, I. 183. Elle est forcée de se soumettre aux ducs d'Autriche en 1348, I. 205. Le duc Leopold III s'y enferme en 1375, I. 211. Charles le Hardi, duc de Bourgogne s'y fait rendre les hommages en 1474, I. 231. Elle est assiégée par les Suédois en 1633, I. 266. Elle se rend au duc de

- Weimar en 1638, I. 269-270. En 1639 elle est occupée par les Français, I. 271. En 1652 elle est la résidence du gouvernement d'Alsace, I. 274. Érection d'une chambre royale dans cette ville en 1648, transférée à Ensisheim en 1657. Le conseil provincial y est retransféré en 1674, I. 277. En 1673 Louis XIV la visite, I. 305. Ce roi y établit en 1680 la chambre de réunion, I. 314, et rend la ville à l'empereur par la paix de Ryswick, 324. En 1703 le duc de Bourgogne s'en empare, mais elle est restituée par la paix de Bade, I. 325.
- Vieux-Ferrette*, village, II. 146.
- Vieux-Saarwerden*, village, II. 311.
- Vieux-Thann*, village où les musiciens du Sundgau s'assemblaient autrefois, II. 101. Description du lieu, II. 169.
- Vignacour* (de), ses possessions, II. 148.
- Vignes*, l'empereur Probus en permet la culture aux Alsaciens en 277, I. 57. Leur culture dans le Haut-Rhin, II. 30, 44-46, et dans le Bas-Rhin, II. 211, 230-231.
- Village-neuf*, village, II. 150.
- Villars*, professeur de botanique à Strasbourg, II. 253.
- Villars-le-sec*, village, II. 184.
- Villé*, bourg, I. 133. Description du canton et du bourg, II. 353.
- Villeaume* (de), son ancienne possession, II. 290.
- Ville de paille*, voyez *St.-Louis*.
- Villes de l'Alsace*, sous les Romains, I. 33-49. Celles sous les Francs, I. 99-102. Sous les Allemands, I. 136-137.
- Villes libres impériales* de l'Alsace, I. 134, 272, 275, 305.
- Villici*, voyez *Maires*.
- Villinger de Schönenberg* (Jacques), trésorier impérial à Sélestat, acquiert en 1512 la ville de Ste.-Croix, II. 89.
- Vin de paille*, confectionné dans le Haut-Rhin, II. 30.
- Vin gentil*, II. 30, 211 et 230.
- Vitellius*, général romain, proclamé empereur, I. 63.
- Vivarius Peregrinorum*, territoire de l'abbaye de Murbach, II. 133.
- Vocula* (Dillius), général romain battu par Civilis, I. 70.
- Vögtlingshofen*, village, II. 116.
- Völlerdingen*, village, II. 312.
- Vogelbach*, hameau, II. 165.
- Vogelgrün*, village, II. 119.
- Vogesus*, voyez *Vosges*.
- Vogtherr* (Henri), peintre et sculpteur, I. 142.
- Volgelsheim*, voyez *La Sirène*.
- Volkensberg*, voyez *Folgensbourg*.
- Volkensweiler*, village détruit dans le Bas-Rhin, II. 283.
- Volksherg*, village, II. 306.
- Voltaire*, son séjour à Lauterbach 1753-1754, II. 139.

- Voltz* (de), son ancienne possession dans la Basse-Alsace, II. 294.
Voltz, minéralogue, ingénieur des mines à Strasbourg, II. 268.
Vosges (les), *Vosagus*, *Vosegus*, chaîne de montagnes, I. 23.
 Leur nature dans le Haut-Rhin, II. 5-9, et dans le Bas-Rhin, II. 189.
Vourvenans, village, II. 165.
Voyer d'Argenson, propriétaire des mines de fer de Massevaux, II. 49. Il possède une fonderie en cette ville, II. 173, des forges à Oberbrouck et une manufacture de fer blanc à Wegscheid, I. 174. V. *Corrections*.
- W**
WACHTELSTEIN ou *Wachtstein*, rocher, II. 345.
Wacken, île près de Strasbourg, II. 372.
Wagenbach, hameau, II. 355.
Wagenbourg, château ruiné, II. 126.
Wagram, en Autriche, bataille 1809, I. 382.
Wahlenbourg, l'une des trois tours du château d'Éguish., II. 115.
Wahlenheim, village, II. 411.
Walbach, village (canton de Landser), II. 152.
Walbach (canton de Winzenheim), II. 117.
Walbourg, village, dont l'ancien couvent est pillé en 1525 par les paysans révoltés, I. 242. Description du lieu, II. 435.
Walddorf, voyez *Bossendorf*.
Waldeck (de), général impérial, ravage en 1286 le comté de Ribeaupierre et incendie Bergheim, I. 192.
Walk, hameau, II. 440.
Waldner de Freundstein (comte de), son château à Ollwiller, II. 128-129. Ses anciennes possessions, II. 129, 133 et 172.
Waldner (de), ses anciennes possessions, II. 119, 152 et 321.
Waldolvisheim, village, II. 283.
Waldsberg, voyez *Hagelschloss*.
Waldshut, I. 230.
Walheim, village, II. 143.
Waltenheim, village du Haut-Rhin, II. 152.
Waltenheim, village du Bas-Rhin, II. 206, 289.
Walter, général français, né Alsacien, II. 225.
Walter de Geroldseck, voyez *Gauthier*.
Waltersberg, voyez *Vautiermont*.
Walther, père et fils, peintres en fresque, I. 143.
Waltighoffen, village, II. 145.
Wangen (de), l'empereur Sigismond donne à cette famille noble le château de Geroldseck en 1414, I. 217. Ses anciennes possessions, II. 287, 290, 391, 395 et 399.
Wangen, petite ville, I. 258. II. 390.
Wangenbourg, village II. 390.
Wangenmühle, moulin, II. 390.

- Wanzenau* (la), village, ci-devant bailliage de l'évêché de Strasbourg, I. 133. En 1447 ce village est pillé par le comte de Fénétrange et par Gauthier de Dahn, I. 226. Description du lieu, II. 404.
- Warstatt* (de), ses anciennes possessions, II. 411 et 416.
- Wartenberg*, château ruiné, II. 296.
- Wasenberg*, montagne du Bas-Rhin, II. 190.
- Wasenbourg*, château ruiné, 439.
- Wasselonne*, ville, ci-devant seigneurie appartenant à la ville de Strasbourg, I. 133. En 1447 elle est occupée par le comte de Fénétrange et par Gauthier de Dahn, mais les Strasbourgeois assiègent et brûlent le château, I. 226-227. En 1592 l'évêque Charles s'en empare, I. 258. Turenne prend le château et la ville en 1674, 398. Papeterie, II. 238. Description du canton et de la ville, II. 385-391.
- Wasserbourg*, village, II. 141.
- Wasserstelzen*, château ruiné, II. 126.
- Wasslenheim*, voyez *Wasselonne*.
- Waterloo*, bataille perdue par les Français en 1815, I. 393.
- Watermühle*, moulin, II. 311.
- Watwiller* ou *Wattwiller*, petite ville avec une source minérale, II. 21, 172.
- Weckenmühle*, moulin, II. 298.
- Weckenthal*, château ruiné, II. 127.
- Weckmund*, l'une des trois tours du chât. d'Éguisheim, II. 115.
- Weckolsheim*, village, II. 119.
- Wegscheid*, village, II. 174. V. *Corrections*.
- Weiler*, village, II. 143. V. *Villé et Veyler*.
- Weilerhof*, maison de chasse, II. 320.
- Weinbach*, ancien couvent dans le Haut-Rhin, II. 109.
- Weinbourg*, village, II. 294.
- Weineck*, château ruiné, II. 108.
- Weinemer* (de), ses possessions, II. 287.
- Weinum* (François), établit une houblonnière à Haguenau, II. 408.
- Weisgerber* et Comp., fabricans de siamoises à Ribeauvillé, II. 99.
- Weislingen*, village, II. 306.
- Weiss* (Jean-Martin), graveur en taille douce, II. 297.
- Weiss*, fabricant de draps à Bischwiller, II. 239.
- Weiss*, fabricant de draps à Mulhouse, II. 158.
- Weiss* (Gaspard), habile joueur de flûte à Mulhouse, II. 160.
- Weiss*, rivière du Haut-Rhin, II. 14, 18.
- Weisshardt*, de Delle, fabrique de colle-forte, II. 55.
- Weissweil*, village au delà du Rhin, II. 321.
- Weitbruch*, village, II. 209, 411.
- Weitersheim* (de), ses possessions, II. 399. Son château, II. 396.
- Weitersheim*, voyez *Wittersheim*.

- Weiterswiller*, village, II. 300.
Wellington, général en chef de l'armée d'occupation, 1815-1818, I. 394.
Welschen-grün, voyez *Gronne*.
Welschhof, cense, II. 442.
Welsch-Steinbach, voyez *Eteimbes*.
Welschthal, cense, II. 421.
Wenceslas, empereur d'Allemagne, I. 212-218.
Wendelinsau, voyez *Wanzenau*.
Wenzweiler, village, II. 151.
Werenzhausen, village, II. 148.
Werinhaire ou *Werner I*, évêque de Strasbourg, pose en 1015 les fondemens de la cathédrale actuelle, I. 169. II. 362.
Werner II, évêque de Strasbourg, I. 172.
Wessenberg (de), ses anciennes possessions, II. 151 et 177.
Wessenberg, voyez *Vescemont*.
Wesserling, château avec des manufactures, II. 10, 52, 166.
Westhalten, village, II. 126.
Westhausen, village (canton d'Erstein), II. 327-328.
Westhausen, village (canton de Marmoutier), II. 286.
Westhofen, bourg, II. 390-391.
Wettolsheim, village, II. 117.
Wetzel (Auguste), fabricant à Thann, II. 168.
Weyer, hameau, II. 140.
Weyer, village du Haut-Rhin, II. 106-107.
Weyer, village du Bas-Rhin, II. 306-307.
Weyerbourg, château démoli dans le Bas-Rhin, II. 284.
Weyersheim à la haute tour, village, II. 404.
Weyler (Jean), peintre de portraits sur émail, I. 297.
Wibolsheim, hameau, II. 375.
Wickenbüchel, cense, II. 169.
Wickersheim, village, II. 289. Nobles, I. 205.
Wickersweyer, village, II. 105.
Wiclef (Jean), professeur à Oxford et réformateur, I. 156.
Widdernheim, voyez *Witternheim*.
Widemann (Jonathan), sa filature à St.-Blaise, II. 236.
Widensohlen, village, II. 106.
Wiel (Thomas), introduit la réformation à Münster en 1543, II. 137.
Wieswald, voyez *Vezelois*.
Wihr au val, village, II. 102, 117.
Wihr, voyez *Weyer*.
Wikram, prédicateur à la cathédrale de Strasbourg, I. 238.
Wildeck (Michel), de Mulhouse, professeur à Basle, I. 229.
Wildenstein, château ruiné et village, II. 167.
Willer, village du Haut-Rhin, II. 170.

- Willer*, village du Bas-Rhin (canton de Saar-Union), II. 312.
Willer village du B.-R. (canton de Wissembourg), II. 420 et 422.
Willer, voyez *Weiler*.
Willerwall, propriétaire d'une filature à Ribeauvillé, II. 99.
Willgotthausen, village, II. 289.
Willgottheim, village, II. 395.
Willm, littérateur à Strasbourg, II. 253.
Willy, doct., membre de l'académie de chirurgie à Paris, II. 160.
Wilsen, voyez *Wilwisheim*.
Wilthausen, voyez *Willgotthausen*.
Wilten, voyez *Willgottheim*.
Wilwisheim, village, II. 289.
Wimpfeling (Jacques), littérateur de Sélestat, I. 147, 149 et 150.
 II. 315.
Wimmenau, village, II. 300-301.
Wimpfen (Félix et Gustave de), concessionnaires des mines d'argent et de plomb de St.^e-Marie-aux-mines, II. 49.
Winberg, voyez *Climont*.
Windeckerthal, hameau, II. 440.
Windheim, voyez *Wingen*.
Windmühl, hameau, II. 414.
Windbourg, hameau, II. 388.
Windsbuhl, campagne du Haut-Rhin, II. 103.
Windstein, village, II. 442.
Wingen, village (canton de la Petite-Pierre), II. 301-302.
Wingen, *Windheim*, village (canton de Wissembourg), II. 422.
Wingersheim, village, II. 289.
Winkël, village où l'Ill prend sa source, II. 13 et 194.
Winstein, voyez *Windstein*.
Winter, son pensionnat à Strasbourg, II. 273.
Wintershausen, village, II. 207, 411.
Winzenbach, village, II. 425.
Winzenheim, canton et bourg dans le Haut-Rhin, II. 113-117.
Winzenheim, village du Bas-Rhin, II. 395.
Winzenmühle, moulin, II. 430.
Winzfelden, hameau, II. 125.
Wissant, maître du dessin linéaire à Strasbourg, II. 251.
Wissembourg, ville avec une ancienne abbaye, I. 98-103. Cidevant ville libre impériale, I. 134. En 1255 elle accède à la confédération du Rhin, I. 183. L'empereur Sigismond confirme ses droits en 1414, I. 217. En 1552 Henri II, roi de France l'occupe, I. 250. Elle reste un état immédiat de l'empire par la paix de Westphalie en 1648, I. 272. En 1662 les députés de la ville prêtent serment au roi de France à Haguenau, I. 275. L'évêque de Spire avait son officialité en cette ville, I. 279. Les Français en prennent

- possession en 1673, I. 305. En 1677 elle est pillée et incendiée par Labrosse, I. 313. En 1744 elle est occupée par les Autrichiens. En 1790 elle devient chef-lieu d'un district, I. 343. L'ennemi force les lignes en 1793, I. 359. En 1794 elle est reprise par les Français, I. 364. En 1800 elle est chef-lieu d'un arrondissement, I. 387. Les Wurtembergeois y ont leur quartier-général en 1815-1818, I. 399. Changemens survenus dans la circonscription de son arrondissement, II. 188-189. Description de l'arrondissement, II. 416-444. Celle du canton, II. 417-422. Celle de la ville, II. 417-420.
- Wissort*, montagne du H.-Rhin, où la Fecht a sa source, II. 15.
- Wittelsheim*, village, II. 172.
- Wittenheim*, village, II. 161.
- Witternheim*, village, II. 325.
- Wittersdorf*, village, II. 143.
- Wittersheim*, village, II. 209, 211.
- Wittisheim* ou *Wittsen*, village, II. 321.
- Witz*, leurs ateliers à Cernay, II. 171, à Niederbrouck, II. 174.
- Witzthum* (de), ses possessions, II. 422 et 426.
- Wixersheim*, village, II. 395.
- Wixberg*, cense, II. 280.
- Wodan*, nom de l'être suprême parmi les Germains, I. 20.
- Wöllenheim*, village, II. 395.
- Wöllwarth* (baron de), lieutenant-général, commandant du corps d'occupation wurtembergeois en Alsace, 1815-1818, I. 399.
- Wörd* (comtes de), ils possédaient le bas landgraviat d'Alsace, I. 131. Ils possédaient le comté de Wörd, 133.
- Wörd* ou *Wörth*, petite ville et chef-lieu d'un canton du Bas-Rhin, II. 401-436.
- Wörth*, hameau, II. 324.
- Wörth*, village de la Bavière rhénane, I. 289.
- Woffenheim*, village saccagé en 1444 par les Armagnacs, II. 89.
- Wolfel* (Albin), bailli impérial en Alsace, I. 180. II. 88, 159.
- Wolfersdorf*, village, II. 179.
- Wolfershofen*, hameau et papeterie, II. 438.
- Wolfgangshheim* ou *Wolfgantzen*, village, II. 119.
- Wolfisheim*, village brûlé en 1260 par les Strasbourgeois, I. 185. Il y avait autrefois une communauté réformée, I. 289. Description du lieu, II. 399.
- Wolfskirchen*, village, II. 307.
- Wolfsthal*, hameau, II. 390.
- Wollackermühle*, moulin, II. 293.
- Wolschheim*, village, II. 283.
- Wolschweiler*, village, II. 148.
- Wolvelin*, sculpteur de Rouffach. I. 142. II. 124 et 366.

- Wolxheim*, village, II. 206, 385.
Wunheim ou *Wunnenheim*, village, II. 129.
Wurmser (de), ses possessions, II. 322, 328 et 405.
Wurmser (Nicolas), peintre à l'huile sur bois en 1357, I. 142.
Wurtemberg (duc de), ses anciennes possessions, II. 104, 107, 111 et 116.
Wurteringen, voyez *Vêtreigne*.

- Z**
ZÆBERSDORF, village, II. 289.
Zähringen (les comtes de), descendent du duc Attic, I. 107.
 Berthold duc de Zähringen sonche de la maison de Bade,
 I. 172. Berthold III fonde Fribourg dans le Brisgau, I. 174.
Zäsingen, village, II. 152.
Zanchi (Jérôme), l'un des chefs des sacramentaires, I. 254.
Zehnacker, village, II. 286.
Zeinheim, village, II. 286.
Zell, hameau, II. 352.
Zell (Mathieu), prédicateur évangélique à Strasbourg, I. 150, 238, 240. Sa ville natale, II. 107.
Zell, voyez *La Baroche*.
Zellenberg, petite ville, II. 102, 111.
Zeller, frères, leurs ateliers à Ober-Brouck, II. 174.
Zellerhof, cense du Bas-Rhin, II. 296.
Zellermahlmühle, moulin, II. 296.
Zellwiller, village, II. 331.
Zelsheim, hameau, II. 323.
Zembs, rivière du Bas-Rhin, II. 196.
Ziegelpetersmühle, moulin, II. 284.
Ziegler (Martin), de Mulhouse, fabricant, II. 55.
Ziegler (Maximilien et Frédéric), frères, vendent la seigneurie de Barr à la ville de Strasbourg, II. 349.
Ziegler, propriétaire d'une manufacture d'indienne à Guebwiller, II. 131.
Zillisheim, village, II. 161.
Zimmerbach, village, II. 117.
Zimmermann, sa filature de coton à Isenheim, II. 129.
Zimmersheim, village, II. 24, 154.
Zinsel, deux rivières dans le Bas-Rhin, II. 195.
Zinswiller, village avec des mines de fer, II. 209, des fonderies et des forges de fer, II. 234. Description du lieu et de ses usines, II. 442-443.
Zittersheim, village, II. 302.
Zix (Benjamin), peintre et graveur, I. 297. II. 201.
Zollbach, village, II. 347.
Zollingen, village, II. 307.

- Zorn* (de), dispute de ces nobles avec ceux de Mühlenheim en 1332, I. 197. Ses possessions, II. 299, 378, 395.
- Zorn* (Nicolas), l'un des capitaines de Strasbourg dans la guerre contre l'évêque Gauthier; reconnaissance de la ville envers lui, I. 189.
- Zorn*, rivière, II. 195.
- Zornhofen*, fabrique, II. 435.
- Zuber*, sa papeterie à Roppenzweiler, II. 148. Sa manufacture de papiers peints à Rixheim, II. 154.
- Zu der Eichen*, voyez *Eschène*.
- Zurcher*, fils, propriétaire d'une filature à Bollwiller, II. 128.
- Zurcher* et Comp., fabriquent des toiles peintes à Cernay, II. 171.
- Zu-Rhein* (de), ses possessions, II. 161.
- Zuric*, ville, son alliance avec Strasbourg en 1530, I. 246. En 1576 ses députés y assistent aux jeux d'arquebuse et y apportent une bouillie chaude de millet, I. 255.
- Zutzendorf*, village, II. 294.
- Zwentibold*, roi de Lorraine, 895-900, I. 163-164.
- Zwingli* (Ulric), prédicateur et réformateur dans la Suisse, I. 150.
- Zyllhardt*, voyez *Surlattes*.
- Zythe*, boisson des Celtes, I. 13.
-

CORRECTIONS ET ADDITIONS.

TOME I.

- PAGE 36, ajoutez à la note 2): En 1827 on a découvert encore au même endroit une grande quantité d'antiquités romaines.
- 49, ajoutez à la note: M.^r de Golbéry a cherché depuis à défendre de nouveau son opinion dans sa critique de mon ouvrage, insérée dans le Bulletin des sciences historiques, antiquités etc. par *Férussac* N.^o 3. Mars 1825. p. 255.
 - 190, ligne 21, lisez: (1278) au lieu de 1276.
 - 222, ajoutez à la note 2): M.^r Gabriel Guérin a fait depuis un charmant tableau qui représente Gutenberg, montrant avec satisfaction à André Dritzehn la première épreuve de sa nouvelle invention; il l'a aussi lithographié. (Strasbourg, chez Heitz.)
 - 276, au milieu, après de la couronne, mettez: La préfecture de Haguenau fut donnée à titre de fief par Louis XV au duc de Choiseul et ensuite par Louis XVI au prince de Montbarey.
 - 300, ligne 3 d'en bas, après 1787 ajoutez: *Pfeffel*, le diplomate, Jean Fréd. *Hermann*, ancien maire de Strasbourg.
 - 301, ligne 3 après estimées, ajoutez: *Winckler*, savant collaborateur de *Millin*.
 - 364, ligne 22, effacez: et Landau.
 - 364, ligne 24, lisez: prisonniers en Autriche et en Hongrie.

TOME II.

- Page 24, ligne 8, lisez: le parvis de l'église de S.^{te} Génévieve à Paris, dont la surface contient environ 400 mètres carrés en est pavé.
- 35, ligne 17, ajoutez après habitans: suivant l'ordonnance royale du 15 Mars 1827 la population du département du Haut-Rhin s'élevait au commencement de 1827 à 408,741 ames sur 383,257 hectares ou 1060 sur 1000 hectares.
 - 53, ligne 20, insérez après coton. Aujourd'hui la plupart des chefs de ces ateliers s'appliquent à la confection de guingans, étoffes rayées de fil de coton très-fin.

- 69, ligne dernière, lisez : à Mulhouse, à Thann et à S.^{te} Marie-aux-mines.
- 99, ligne 4 d'en bas, ajoutez : le pensionnat pour des garçons tenu par M.^r Schreiner.
- 109, art. 9, effacez : Il s'y trouve 3 ponts sur la Fecht.
- 118, ligne dernière, ajoutez : Près de ce village on trouve des antiquités romaines. V. T. I. p. 36.
- 124, ligne 11, ajoutez : une école latine et une école pour les filles.
- 137, lisez : M. *Gonzenbach*, au lieu de Gunzenbach.
- 153, ligne 13, ajoutez : Carrières de grès.
- 154, N.^o 17, ajoutez après vignes : Riches carrières de gypse.
- 155, ligne 25, ajoutez : Une grande partie de ce beau quartier est achevée.
- 158, ligne 11, après Meyer ajoutez : Leubas.
- 158, au milieu, lisez : Josué Hofer au lieu de Jean Hofer,
- 160, ligne 11, lisez : Schlumberger et Dettweiler, au lieu de Weiss et Dettweiler.
- 163, ligne 24, au lieu de dans les fauxbourgs il y a plusieurs forges, lisez : Au bas du château sur la route de Belfort à Danjustin il y a un haut fourneau, et sur la route d'Offemont il y a un martinet. L'un et l'autre appartiennent à MM. Vieillard et Antonin de Belfort.
- 170, ligne 3, lisez : *Guwenheim* ou *Geibenheim*.
- 171, ligne 22, lisez : *Witz-Blech* et Comp.^e
- 172, ligne 16, après vent du nord, ajoutez : Près de cet endroit dans le vallon de Steinbach on a fait des recherches de charbons de terre dans une couche puissante d'anthracite.
- 174, ligne 1, lisez : *Witz*, Stephan, Oswald, frères et Comp.^e
- 174, N.^o 13, lisez : *Romagny (Welschneest)*, village avec 279 habitants a des traces d'houille.
- 174, N.^o 15, lisez : *Sentheim* ou *Sentenheim*.
- 174, N.^o 18, après ouvriers, lisez : Cette manufacture de ferblanc a cessé depuis quelque temps, et MM. *Witz*, Stephan, Oswald, frères et C.^e l'ont remplacée par une fabrique de plaques de cuivre, de laiton et de zinc. Les frères Köchlin de Mulhouse entretiennent plusieurs ateliers de tissage dans cette commune.
- 175, ligne 8, Au lieu de, et une mine de houille lisez : l'exploitation des mines, jadis très considérable, a cessé depuis longtemps, ainsi qu'à Lepuix N.^o 9.
- 175, ligne dernière, lisez : *Ez-Chancées*.
- 176, ligne 1, lisez : *Rière-Vescemont* ou plutôt *Arrière-Vescemont (Hinter-Wessenberg)*.

Page 176, ligne 2, ajoutez: On voit près de ce village une sonde pour la recherche de charbons de terre profonde de 700 pieds et que l'on continue toujours.

- 176, ligne 11, au lieu de à l'est lisez: au sud-est.
- 190, au milieu, lisez: L'Altenbourg dont le sommet domine le fort de Petite-Pierre.
- 194, ligne 22, effacez: où on l'appelle Soulbächel.
- 194, ligne 8 d'en bas, ajoutez: Le Soulbächel se réunit avec la Sauerbach au-dessus de Wœrth. Ce ruisseau sépare les cantons de Wissembourg et de Niederbronn et traverse Langensouzbach.
- 194, ligne 9, lisez: L'Eberbach sort d'un étang desséché près de Frœschwiller.
- 197, ligne 8, lisez: L'Ischbach qui prend sa source au-dessous de Lohr.
- 197, ligne 10, lisez: et après avoir reçu la Brisch, elle se perd etc.
- 207, ligne 4, après Neugartheim lisez: Une partie des montagnes entre Andlau et le val de Villé est formée de schiste argileux, dans lequel se trouve de l'ardoise près de Breitenbach. On voit la même chose près du château de Nydeck. En quelques endroits, près du val de Villé, le schiste argileux est couvert d'anthracite et de grès rouge sur le Rothliegenden.
- 208, ligne 8, d'en bas, lisez: Au val de Villé, près de Trinbach, au pied de l'Ungersberg, on a exploité autrefois du plomb; mais sans profit.
- 218, au milieu après ames, insérez: Suivant l'ordonnance du 15 Mars 1827 on comptait au commencement de cette année, dans le département du Bas-Rhin 535,467 hab. sur 417,500 hectares ou 1270 sur 1000 hect.
- 225, ligne 23, ajoutez: Coehorn, Wurmsér, feldmarschall au service d'Autriche.
- 234, ligne 22, ajoutez: La manufacture de grosse quincaillerie de MM. Antoine de Guaita et Comp.^e établie à Sornhoffen, commune de Muns-willer.
- 247, Depuis peu les numéros des routes royales ont été changés:

Anciens.	Nouveaux.
N.º 5.	4.
N.º 68.	61.
N.º 78.	59.
N.º 80.	62.
N.º 81.	63.
N.º 86.	68.
N.º 101.	84.
- 249, ligne dernière, ajoutez: suivant une nouvelle organisation de ce service il y a des bacs à Schœnau, Rheinau, Illkirch, Wanzénau, Selz, Münchhausen et Lauterbourg.

- Page 250, ligne dernière, après sculpteur, mettez: *Friedrich* de Ribeauvillé.
- 251, ligne 14, ajoutez, après mutuel. M.^r *Berg* est un professeur et un compositeur très-distingué pour le piano.
 - 252, ligne 13, ajoutez, après explicatives: M.^r *Kiefer*, présentement professeur à Paris, a traduit la bible en langue turque; Frédéric *Schall*, aujourd'hui conseiller privé du Roi de Prusse, s'est fait connaître par plusieurs ouvrages philologiques, historiques et diplomatiques.
 - 253, ligne 4, après bien écrites, ajoutez: MM. *Redslob* et *Richard*, professeurs à la faculté de théologie, ont publié plusieurs traités et sermons sur des matières religieuses et morales, et M. *Bautain* est l'éloquent interprète et commentateur des opinions des philosophes.
 - 254, au milieu après l'artillerie, ajoutez: et M.^r *Hervé* sur les matières à canon. M.^r *Ginzrot*, présentement à Munich, a écrit un ouvrage précieux sur les chars et voitures des anciens.
 - 254, à la fin la page ajoutez par forme de note: Plusieurs diplomates vivans et très-distingués sont alsaciens ou ont puisé leurs premières connaissances à l'université de Strasbourg; tels sont MM. de Metternich, Stackelberg, Oubril, Anstett, Berstett, Berckheim etc.
 - 267, ligne 10, après honnête, ajoutez: En 1827 quelques philanthropes ont établi à leurs frais une école pour l'instruction primaire des enfans d'ouvriers dans les fabriques. Elle est fréquentée par environ 100 élèves.
 - 278, ligne 1, lisez: et les routes départementales N.^o 1. 7. 12 et 31.
 - 278, ligne 11, lisez: inspection au lieu d'administration.
 - 278, ligne 25, lisez: l'église des recollets sert de chapelle.
 - 279, ligne 23, lisez: Pavillons dressés sur l'esplanade, appelée Parc. Cette foire dure 4 jours. Les deux premières ne durent chacune que deux jours et se tiennent sur la place du château.
 - 279, ligne 29, au lieu d'assez bonne lisez: d'une médiocre qualité.
 - 280, ligne 3, lisez: *Greifensteinthal*, maison avec une scierie et la ferme, dite *Kreuzfeld*.
 - 280, ligne 14: Suivant une autre notice qui m'a été fournie, la montée de Saverne n'a que 10 mètres de largeur sur une longueur de 3618 mètres depuis la Zorn jusqu'au sommet de la montagne; il y existe 14 ponts et aqueducs, en maçonnerie; le plus long en a 47 mètres. Des rigoles pavées la bordent et rejettent les eaux soit directement dans les ponceaux, soit hors de la route par des décharges, traversant les trottoirs qui existent sur une grande partie de la longueur au delà des rigoles.
 - 280, ligne 21: Sur la limite du département il y a une simple borne, mais à une distance de 2539 mètres de cette limite, presque au sommet de la côte, se trouve une fontaine, surmontée d'un obélisque, sur une des faces du quel on lit l'inscription: ALSACE. Ce monument a été érigé par ordre du Préfet Lézay-Marnésia.

- Page 281, ligne 27, ajoutez: Cette chapelle a été transformée en ferme, c'est celle qu'on nomme Vixberg (Vitsberg). L'autel et les ornements ont été transférés dans la grotte qui se trouve au-dessous.
- 282, ajoutez: Dans cette commune existe depuis quelque temps une fabrique d'acier.
- 283, ligne 16, lisez: avec la fabrique de quincaillerie de Sornhoffen, au lieu de: le hameau.
- 283, ligne 3 d'en bas, lisez: *Wolschheim* sur un affluent du Rohrbächel.
- 284, ligne 13, après médiocre, ajoutez: excepté ceux qui sont situés vers le N. E. du canton et qui touchent au Kochersberg.
- 284, ligne 22, lisez: La route royale de Strasbourg à Paris et les routes départementales N.º 1 et 12 traversent le canton.
- 285, N.º 8, lisez: *Hügenheim* ou *Hügen* avec la scierie de Stambach et la maison forestière de Plumb.
- 286, ligne 10, lisez: la ferme, au lieu de hameau.
- 286, ligne 22, lisez: Moselbach, au lieu de Haselbach.
- 289, ligne 24, lisez: Un moulin, au lieu de deux moulins.
- 290, ligne 10, après canton ajoutez: N.ºs 12. 13. 16. 24. et 24 bis.
- 290, ligne 2 d'en bas, lisez: Le château abandonné depuis la révolution a été démoli en 1806.
- 292, N.º 5, lisez: *Griesbach* sur un affluent de la Zinsel.
- 292, ligne 4 d'en bas, effacez: de grès et.
- 293, au milieu, lisez: *Menchhofen* sur la route départ. N.º 24 de Bitsch à Haguenau.
- 293, ligne 7 d'en bas, lisez: Le poète *Schaller*, pasteur à Pfaffenhofen y est né.
- 295, ligne 13, au lieu de N. E. lisez: N. O.
- 295, ligne 20, lisez: On ne trouve des vignobles dans ce canton, que dans les communes de Dossenheim, Neuwiller et Weiterswiller.
- 296, ligne 4, lisez: Altenbourg sur un contre-fort, dominé par ce mont, se trouve etc.
- 296, ligne 19, lisez: Reipertswiller, Lichtenberg, Rossteig etc.
- 297, ligne 14, lisez: *Champagne*, *Schweighof*, vulgo *Picardie*, et *Neumühle*.
- 297, ligne 17, lisez: 460 Cathol. avec une succursale, et 458 Protest.
- 297, ligne 21, lisez: Le *Seelhof*, où se trouvait autrefois un prieuré dépendant de l'abbaye de Neubourg.
- 297, ligne dernière, ajoutez après *faire* par forme de note,

Telle est la tradition entière : Un frère menaça l'autre : Si je te fais prisonnier, je te ferai périr de faim ; et si tu tombes entre mes mains, répliqua l'autre, tu mourras de soif. Ce dernier s'étant emparé de son frère acharné contre lui, dans le Mühlthal, près de Bærenthal, réalisa son horrible menace et le fit enfermer au château de Lichtenberg. Assez long-temps l'infortuné prolongea ses jours au moyen de gouttes d'eau qui découlaient le long des murs humides de sa prison. Mais lorsque, suivant les indices fournis par le chapelain du château, le frère vindicatif, eut découvert le secret, il fit recouvrir de planches la voûte. Après la mort cruelle de son frère, des remords le poursuivirent. Il invita le chapelain à une promenade sur le rempart du fort, et tout à coup il saisit le méchant prêtre par le milieu du corps et se précipita avec lui dans l'abîme où tous les deux périrent meurtris par les rochers.

- Page 298, ligne 12, lisez : Le château est confié aujourd'hui à une compagnie de troupe de ligne qui est relevée tous les deux mois.
- 298, Art. 8. lisez : *Wochenmühle* au lieu de *Wochenmühle*.
- 299, ligne 13, lisez : Il a fait bâtir à quelque distance de l'ancien château.
- 299, ligne 15, lisez : il est mort à Neuwiller dans son château.
- 299, ligne 18, lisez : Près du château de Hunebourg se trouvait autrefois un haras dit le *Füllengarten* (jardin des poulains.)
- 299, ligne 6 d'en bas, effacez : La Moder y prend sa source.
- 299, ligne 4 d'en bas, lisez : avec le *Melkerhof*, le *Wildengut* et la scierie dite *Mundsteegermühle*, a 567 habitans, dont plus de deux tiers suivent la Confession d'Augsbourg.
- 300, ligne 6, lisez : *Rossteig* avec les censes dites *Johannesberg*, *Katzenthal* (appartenant à M. de Dürckheim) et *Schlausmühle*.
- 300, ligne 16, lisez : *Struth* avec le *Hannsmannshof* et le moulin de *Donnenbach*, a 512 ames.
- 300, ligne 24, lisez : *Weiterswiller*, sur la route de Brumath à Petite-Pierre.
- 301, ligne 9, lisez : Une nouvelle route a été ouverte depuis Ingwiller à Bitsch par le *Käsberg*, mais elle n'est pas encore achevée.
- 302, ligne 9, après Moder, lisez : dite *Moderbrunn*.
- 302, ligne 23, lisez : situé au delà des Vosges N. O.
- 303, ligne 3, lisez : Ce canton est traversé par la route royale N.º 61 de Strasbourg à Saarbruck et par les routes départementales 9/21, 14, 15. et 30.
- 303, ligne 7, lisez : village sur l'Ischbach, au lieu de Lohr.
- au milieu, effacez : Il y existe 5 moulins à huile.

Page ligne 22, lisez, un château, qui existe encore.

- 304, ligne 7, au lieu de sur la route, lisez: à quelque distance de la route.
- 304, ligne 5 d'en bas, lisez: *Diedendorf*, sur le penchant d'une colline, non loin de la Saar.
- 304, ligne 20, Après édifice insérez: La belle cense, dite *Neumatte*, qui dépend de cette commune, est presque entièrement enclavée par le département de la Moselle.
- 305, ligne 10, lisez: *Eschwiller*, au lieu de *Bischwiller*.
- 305, ligne 23, lisez: La *Fixenmühle*, la *Rennmühle*, la *Gupperts-mühle*, et la *Neumühle*.
- 305, N.º 17, lisez: *Hirschland* avec deux censes.
- 305, N.º 18, *Kirberg*, sur la route départem. N.º 2 de Fénétrange à Schlettstadt.
- 305, ligne 4 d'en bas, effacez: sur l'Eichel.
- 305, ligne 2 d'en bas, Après *Burbach* ajoutez: Carrières de pierres de taille.
- 305, ligne dernière, lisez: La route départ. N.º 30 de *Drulingen* à *Petersbach*.
- 306, ligne 9, lisez: *Rauwiller* sur la route de Fénétrange à Schlettstadt.
- 306, ligne 11, lisez: *Hirschland*, au lieu de *Lixheim*.
- 306, N.º 23, lisez: *Rexingen* sur la *Klenck*, affluent de l'Eichel
- 306, N.º 24, lisez: *Siewiller* sur un affluent de l'Ischbach.
- 307, ligne 4, effacez: sur la route de Fénétrange à *Bitsch*.
- 307, au milieu, lisez: à l'Ouest au lieu de à l'Est.
- 307, ligne 8, d'en bas, lisez après prairies: Depuis *Harskirchen* jusqu'à *Kæskastel* s'étend aussi un vaste pré, baigné par la Saar et appelé *Hunnau*.
- 307, ligne 6 d'en bas, lisez: par la route royale N.º 61 et les routes départementales N.ºs 14. 15. et 29.
- 308, ligne 9, après villes, ajoutez: Par la grande inondation de 1824 ce pont a été presque entièrement détruit; on en a reconstruit une partie en bois.
- 308, au milieu, lisez: L'église catholique, qui jadis appartenait aux protestans.
- 309, ligne 1, lisez: y compris celle des fermes de *Bonne Fontaine* (*Gutenbrunn*) ou *Belle Fontaine* (*Schœnbrunn*) etc.
- 309, ligne 5, lisez: La plus importante de ces sources est entourée etc.

- Page 309, au milieu : après fréquentée ajoutez. Depuis quelque temps cet établissement a tout à fait cessé.
- 309, N.º 5, lisez : *Dehlingen*, sur un affluent de l'Eichel.
 - 309, ligne 6 d'en bas, Le desservant de Völlerdingen est.
 - 310, ligne 1, *Harsskirchen* avec la ferme dite *Giesert*.
 - 310, ligne 11, effacez : d'Herbitzheim — Dieuze, et lisez : dans la banlieue de Saar-Albe, Département de la Moselle. MM. de Thon, Manthey et de Dittner ont obtenu le 18 Décembre 1825 l'autorisation d'exploiter la source salée qui donne son nom à ce village.
 - 310, ligne 4 d'en bas, lisez : sur la route de Strasbourg à Saarbrück et sur celle de Saar-Union à Saarguemines.
 - 311, ligne 12, lisez : Le *Waterhof* au lieu de *Watermühle*.
 - 311, N.º 13, au lieu de ayant un pasteur, lisez : formant une annexe de Diemeringen. Les hameaux *Neuenbau* et la *Neuwerckermühle* dépendent de cette commune.
 - 311, ligne 20, au lieu de Lorenzen, lisez : Neu-Saarwerden.
 - 311, ligne 10 d'en bas, lisez : sur la route de Fénétrange à Bitsch N.º 14.
 - 311, N.º 16, lisez : *Schopperten*, pas loin de la Saar.
 - 312, ligne 1, lisez : sur la route de Saar-Union à Bitsch.
 - 312, ligne 4, lisez : Annexe de Neu-Saarwerden.
 - 328, ligne 8 d'en bas, effacez : l'Andlau.
 - 330, ligne 1, effacez : et l'Andlau.
 - 330, ligne 2, après Nord. ajoutez : Un petit canal dérivé de la Magel porte le nom de *mer de Rosheim* (Rosheimer Meer.)
 - 347, Avant le canton de *Barr* insérez :
Anciens Seigneurs.
 De N.º 1. Cidevant ville impériale.
 De N.º 2. 3. 5. 7. 15. Le baron de Dietrich.
 De N.º 6. 14. Le chapitre de Strasbourg.
 De N.º 4. 8. 12. 13. Le prince-évêque de Strasbourg.
 De N.º 9. 10. Le prince de Rohan-Soubise.
 De N.º 11. MM. de Wurmser, de Pascalis et de Rathsamhausen.
 - 354, ligne 14, effacez : Riche mine de houille.
 - 354, ligne 16, ajoutez : Depuis 1826 on s'occupe de la recherche de houille.
 - 354, ligne 10 d'en bas : Autrefois on y a creusé de l'ardoise.
 - 354, ligne 9 d'en bas, effacez : avec le hameau de *Hachenback*.
 - 354, ligne 3, d'en bas, effacez : mines de houille.

- Page 355, ligne 2, effacez : Cette commune — houille et lisez : Près de cet endroit il se trouve des mines de houille qui autrefois étaient très productives ; aujourd'hui elles sont presque épuisées.
- 355, ligne 11, effacez : C'est — le patois.
- 355, ligne 18, lisez : *Hirzelbach* ou *Hachembach*.
- 376, ligne 1, insérez après Plobsheim. Dans l'église on remarque le tombeau de St.^e Sophie.
- 383, les articles 13 et 14 sont à refaire de la manière suivante :
13. *Nieder-Haslach*, lat. Avellanum, au pied des montagnes, sur la Hasel, a 904 habitans cathol. et une succursale. La riche abbaye de bénédictins, sécularisée vers le milieu du 11.^e siècle a été supprimée pendant la révolution. L'église collégiale bâtie par le fils d'Erwin et les maisons des chanoines se font remarquer par leur beauté.
14. *Ober-Haslach*, lat. Avellannm, dans un vallon, a 838 ames, pour la plupart catholiques, formant une succursale. Parmi la population on compte quelques familles anabaptistes. Près de ce village on voit la chapelle de *St. Florent*, lequel avant d'avoir occupé le siège épiscopal de Strasbourg doit avoir vécu dans ces environs.
- 388, ligne 13, lisez : vignobles et riches carrières de gypse.
- 389, ligne 2 d'en bas, lisez : vignobles et une grande carrière de chaux.
- 414, ligne dernière, lisez : luthériens ayant un pasteur.
- 416, ligne 16, après siècle, insérez : Jacques *Massner* vient d'établir dans cette commune une fabrique de poterie en grès.
- 421, ligne 13, lisez : 340 Cath. annexe de Lembach, et 240 Luth. annexe d'Obersteinbach.
- 421, ligne 16, après Fleckenstein ajoutez : Dans la forêt, nommée Kleingrœneberg on exploite depuis peu du plomb, mêlé d'argent. Les usines dépendant de ces mines, un bocard, un lavoir du minerai, un haut-fourneau, sont la propriété du S.^r Godard-Desmarets.
- 421, ligne 12 d'en bas, lisez : une annexe de Dambach, au lieu de succursale.
- 421, ligne d'en bas, ajoutez après Bavière : excepté les champs arables et une grande partie de la forêt que la Bavière vient de céder à la France.
- 424, ligne 9, lisez : 2 foires, au lieu de 3.
- 424, au milieu, après ennemis insérez : Beaucoup d'auteurs français tels que Herbin, Charles Dupin etc. ont commis l'erreur de placer dans cette commune la source minérale, d'où l'on tire l'eau de *Selters*, faussement appelée par la plupart des Français eau de Selz. Cette eau si renommée vient de *Nieder-Selters*, village situé sur la rive droite du

Rhin sur la route de Francfort à Limbourg. On en vend annuellement un million de cruches.

- Page 425, ligne 8, lisez: sur le Seebächel, qui se jette dans la Selzbach.
- 425, ligne 14: Le *Neuhof* dépend de cette commune.
- 426, ligne 14, au lieu de Soultzbach lisez: Selzbach.
- 426, ligne 23, lisez: quatre foires.
- 426, ligne 4 d'en bas, lisez: 2500 à 3000 quintaux (qui se réduit actuellement à 500 quintaux).
- 426, ligne 2 d'en bas, lisez: 1791, au lieu de 1771.
- 427, ligne 13, lisez: 178 Luth. annexés à Birlenbach, 55 R.
- 427, ligne 17, effacez: et une tuilerie — Niederrœdern.
- 427, ligne 9 d'en bas, lisez: La Selzbach, petit ruisseau qui à un quart de lieue au nord du bourg se perd dans la grande Selzbach, traverse etc.
- 428, ligne 10, lisez: aux mois de Mars et de Juillet au lieu de: au printemps et en automne.
- 428, au milieu, lisez: 1) Hatten avec Bühl; 2) Soultz-sous-forêt, avec Retschwiller, Hochwiller, Hermerswiller, Memelshofen et Lobsann; 3) Rittershofen avec Leiterswiller; 4) Birlenbach avec Keffenach et Drachenbronn etc.
- 428, ligne 16 d'en bas, ajoutez après Schwabwiller: Dans le voisinage de Hatten il y a une tuilerie et le vieux château de Niederrœdern.
- 428, ligne 13 d'en bas, effacez: les censes dites Oberhof, Grasersloch, Neuhof et.
- 428, N.º 9, lisez: *Hunsbach* avec les métairies *Oberhof* et *Grasersloch*. Effacez: *Breitenacker*.
- 429, ligne 1, après Rott ajoutez: La cense dite *Breitenacker* dépend de cette commune.
- 429, Art. 15. Effacez: Quelques maisons — commune; cette division ayant cessé en 1818.
- 430, Art. 16. Effacez: Quelques verreries.
- 431, ligne 7, lisez: avec un desservant, au lieu de annexe de Surbourg.
- 432, ligne 8, effacez: 1 papeterie.
- 432, ligne dernière, effacez cette ligne entière et lisez: annexés à Forstheim.
- 435, ligne 8, effacez: avec une verrerie — qualité.
- 435, ligne 9, lisez: Langensoultzbach, au lieu de Lembach.
- 435, ligne 14, effacez: le hameau *Zornhofen*.

Page 435, ligne 11 d'en bas, effacez : presque.

- 436, ligne 9 d'en bas, lisez : 222 Juifs. Le *Jägerthal*, le *Reissacker-Hof* et le hameau *Wasenberg* font partie de cette commune.
- 440, ligne 2, effacez : à l'exception — israélites.
- 440, ligne 8, lisez : sur le *Winstainerbach* à deux lieues de *Niederbronn*.
- 440, ligne 5 d'en bas, lisez : *Gundershofen*, au lieu d'*Oberbronn*.
- 441, ligne 2, lisez : le *Scheurlerhof*, le *Höllenhof* et l'*Ingelhof* à l'entrée etc.
- 441, ligne 5, lisez : Mine de fer et carrière de gypse. Avant *Oberbronn* insérez :
 10. b. *Mietesheim*, village avec des mines de fer, renferme 638 hab. dont 610 Luthériens, qui ont un pasteur ; 28 Cath. forment une annexe de *Bitschwiller*.
- 444, ligne 8 d'en bas, lisez : N.º 4. 10. b. 12.

SUPPLÉMENT.

Page 113, ligne 24, *Étrennes Alsaciennes*, lisez : *Étrennes aux Alsaciennes*.

- 115, ligne 16, *Braun*, lisez : *Bruin*, *Georg. et Hogenbergius*, *Franc.*
- 115, ligne 22, *Prodomus*, lisez : *Prodromus*.
- 116, ligne 25, *urhibus*, lisez : *urbibus*.
- 117, ligne 39, *Horologium astronom. Arg.* ajoutez : C'est une ancienne gravure qui représente l'horloge de la Cathédrale avec son explication en 152 vers latins, sans nom d'auteur.
- 118, ligne 36, ajoutez : la description de la Cathéd. de *Strasb.* vient de paraître sous le titre : *Das Münster zu Strassburg von D. Heinrich Schreiber. Angehängt ist ein Verzeichniß der merkwürdigeren Künstler der Stadt Strassburg und des Elsasses überhaupt von A. W. Strobel. Carlsruhe und Freiburg 1828. in-8. orné de 11 planches lithographiées.*
- 119, ligne 3, *Lithographiée et gravée*, rayez : *lithographiée*.
- 121, ligne 20, *Verständliche*, lisez : *Umständliche*.
- 123, ligne 11, *Mart. sculpsit*, lisez : *Mart. Hailler sculpsit*.
- 123, ligne 23, ajoutez : il a paru depuis une 5.^e planche représentant une paysanne des environs de *Colmar*.
- 124, ligne 26, *Etsheneutter*, lisez : *Etshenreutter*.
- 126, ligne 36, *Gebviler*, ajoutez son prénom (*Hieron*).
- 128, ligne 18, placez une virgule après *posthuma*.

Page 130, entre les lignes 33 et 34 placez l'ouvrage suivant: Kopp (D. J. H.)
ärztliche Bemerkungen veranlaßt durch eine Reise in Deutschland
und Frankreich. Frankfurt a. M. 1825. in-8. Contient une descrip-
tion des institutions médicales de Strasbourg.)

— 134, ligne 25, Lièpvre, lisez Lièvre.

— 136, ligne 33, episcopatus, lisez: episcopalibus.

APERÇU DES MINÉRAUX
DES DEUX DÉPARTEMENTS DU RHIN,

PAR M. VOLTZ,
INGÉNIEUR DES MINES.

A. Substances métalliques hétéropsides, Heteropside
metallische Substanzen.

I.^{er} GENRE. CHAUX. Kalk.

1.^{re} ESPÈCE. *Chaux carbonatée*, Kohlensäurer Kalk.

Chaux carbonatée cristallisée, kristallisirter Kalkspath.

Dans des filons métallifères à Giromagny, Ste.-Marie-aux-mines, Urbeis etc.; dans les fissures du calcaire jurassique à Wolxheim, Law, etc.; dans les vénules du calcaire d'eau douce de Bouxwiller.

Chaux carbonatée spathique, blättriger oder spathiger Kalkstein.

A Ste.-Marie-aux-mines et à Ste.-Croix-aux-mines, en couches subordonnées dans un terrain de gneiss.

Chaux carbonatée concrétionnée incrustante, Euff, Kalktuff.

A Siegolsheim (deux sources incrustantes), à Schnersheim et Küttolsheim

Chaux carbonatée compacte, dichter Kalkstein.

a) *Calcaire carbonifère*, calcaire gris-forcé, dunkelgrauer Kalkstein.

Fournit une excellente chaux hydraulique, forme des bancs subordonnés dans le terrain houiller de Villé et d'Erlenbach.

b) *Muschelkalk*, calcaire de Göttingue, Muschelkalkstein, rauchgrauer Kalkstein, göttinger Kalkstein.

A Wissembourg, Lembach, Niederbronn, Saverne, Nordheim, Marlenheim, Molsheim, Ottrott etc. fournit de bonne chaux grasse et de bons matériaux pour recharger les routes.

c) *Calcaire à gryphite*, calcaire lias, Gryphiten-Kalkstein, Lias-Kalkstein.

A Wœrth, Bouxwiller, Obernay, Waldenheim, Wattwiller etc.; fournit ordinairement une bonne chaux hydraulique, et de bons matériaux pour recharger les routes.

d) *Calcaire blanc ou blanc-jaunâtre ; calcaire jurassique, Jura-Kalkstein.*

A Dauendorf, Pfaffenhofen, Bouxwiller, Scharrachbergheim, Wolxheim, Obernay, Siegolsheim, Winzenheim, Türckheim, Orschwih, Roppe, Châtenois (Haut-Rhin), Belfort, Ferrette etc. ; fournit souvent de bonne chaux grasse et de bons matériaux pour recharger les routes et sert quelquefois aussi de pierre de taille.

e) *Calcaire d'eau douce, calcaire marneux, Süßwasser-Kalkstein.*

Il renferme souvent des coquillages terrestres et palustres. On le trouve à Lobsann, Bouxwiller, Dauendorf, Luemschwiler, Altkirch, Brunnstadt, Ligsdorf etc. Celui d'Altkirch fournit en partie de bonne chaux hydraulique et en partie de bonne pierre de taille et de bons moëllons, celui de Brunnstadt et de Luemschwiler fournit de bonne pierre de taille et de bons moëllons. Celui de Bouxwiller n'est employé ni comme pierre à chaux ni dans les constructions à l'air ; il a le défaut d'être gélif.

Chaux carbonatée spongieuse, Bergmild.

Chaux carbonatée pulvérulente, Bergmehl.

On trouve ces deux variétés dans les carrières de pierre calcaire de Scharrachbergheim, dans la vallée de Barr et à Mittelbergheim.

Chaux carbonatée concrétionnée fistulaire stalactite, Tropfstein.

Dans les souterrains du château de Belfort, à Ingersheim, Türckheim, Siegolsheim.

Chaux carbonatée concrétionnée globuliforme, calcaire oolite, Kogenstein.

Forme des couches subordonnées dans le calcaire jurassique à Belfort, Roppe, Dannemarie, Law, Ferrette, Lucelle, Rouffach, Oberbergheim, Mittelbergheim, Scharrachbergheim, Wolxheim, Bouxwiller, Pfaffenhofen, Dauendorf etc., et dans le muschelkalk à Lembach. Elle est exploitée pour les mêmes usages que le calcaire jurassique.

Chaux carbonatée ferrifère, Spath perlé, Perlspath.

Dans des filons métallifères à Ste.-Marie-aux-mines.

Chaux carbonatée magnésifère, Dolomie, Dolomit.

Dans les parties inférieures du grès vosgien au Jägerthal et à Orschwiler, et dans le muschelkalk à Niederbronn.

2.^e ESPÈCE. *Arragonite, Arragonit.*

La variété *aciculaire* se trouve dans quelques filons de Ste.-Marie-aux-mines ; la variété *coralloïde* (Kalksinter) s'y trouve aussi et plus fréquemment.

3.^e ESPÈCE. *Chaux fluatée, Spath fluor, Flußspath.*

A Auxelles-haut, Giromagny, au val de St.-Amarin, Oberbergheim, Ste.-Marie-aux-mines, Urbeis ; toujours dans des filons métallifères.

4.^e ESPÈCE. *Chaux sulfatée, Gypse, Gyps.*

Chaux sulfatée trapézienne alongée, Fraueneis.

Près d'Oberbergheim. On en trouve des cristaux isolés à Lobsann dans les marnes du terrain tertiaire.

Chaux sulfatée compacte, dichter Gyps.

En grandes masses près de Flexbourg, Balbronn, Küttolsheim, Fessenheim, Hochfelden etc. Elles sont exploitées pour fournir du plâtre. Une belle variété qui ressemble à l'albâtre se trouve à Gundershofen; elle est employée par les tourneurs.

Chaux sulfatée fibreuse, faseriger Gyps.

A Oberbergheim, Riquewihr, Hattstatt, Hochfelden, Waldenheim, Flexbourg.

Chaux sulfatée soyeuse, Federgyps.

Forme des vénules et des filets dans le terrain tertiaire à Zimmersheim.

5.^e ESPÈCE. *Chaux sulfatée anhydre, Gypse anhydre, Anhydrit.*

On en a trouvé dans un sondage à Balbronn, à la profondeur de 150 pieds. Ce sondage indiquait un terrain de sel gemme.

6.^e ESPÈCE. *Chaux arséniatée, Arsenik-saurer Kalk, Pharmakolith.*

Dans les filons arsénifères de Ste.-Marie-aux-mines.

II.^e GENRE. BARYTE. Baryt.ESPÈCE. *Baryte sulfatée, Schwerspath.*

On la trouve dans le Kronthal près de Wasselonne, dans les fissures du grès et à Oberbergheim, St.-Hippolyte, Orschwiller, Ste.-Marie-aux-mines, au val St.-Amarin, à Giromagny, Auxelles-bas etc., dans des filons métallifères.

III.^e GENRE. SOUDE. Salz.*Soude muriatée, Rochsalz.*

Près de Soulz sous-forêts, de Diemeringen, de Herbitzheim, en dissolution dans des eaux salées, dont on n'extrait le sel qu'à Soulz-sous-forêt.

IV.^e GENRE. SILICE. Kiesel.1.^{re} ESPÈCE. *Quartz, Quarz.**Quartz hyalin amorphe, gemeiner Quarz.*

Dans la vallée de St.-Amarin, au Schlüsselstein près de Ribeauvillé, à Giromagny, à Oberbergheim, à Ste.-Marie-aux-mines etc., dans des filons. En bancs et veines subordonnées dans le terrain de Gneiss à Ribeauvillé, Ste.-Marie, Lalaye. En cailloux dans le grès vosgien. En parties disséminées dans la plupart des roches composées.

Quartz hyalin prismé; cristal de roche, Bergerkristal.

Se trouve dans les filons de fer hydraté du val St.-Amarin et de la vallée de Massevaux et dans les filons de minerais de cuivre et de plomb de Ste.-Marie-aux-mines, d'Urbeis, de Lalaye, du val de Münster, de Giromagny, du Puits, d'Auxelles etc.

Quartz hyalin violet, Amethyst.

Au Schlüsselstein.

Quartz hyalin roulé, cailloux du Rhin, Rheinkiesel.

Dans le Rhin.

Quartz hyalin arénacé, sable, Sand.

Très-répandu dans les plaines de l'Alsace et dans les vallées des Vosges.

Quartz agathe amorphe, Agat.

Au Schlüsselstein, à Lützelhausen.

Quartz agathe calcédoine, Kalzedon.

Au Schlüsselstein, à Lützelhausen.

Quartz agathe cornaline, Karneol.

Cailloux dans le Rhin.

Quartz agathe pyromaque, Feuerstein.

Près de Hunawühr, de Niederbronn, de Haslach etc., en forme de rognons et de petits bancs subordonnés dans le calcaire dit *Muschelkalk*.

Quartz jaspe, gemeiner Jaspis.

Au Katzenthal du Haut-Rhin, au Schlüsselstein, au château de St.-Ulric, près de Ribeauvillé et dans les mines de fer en grains de Gundershoffen.

Quartz jaspe ferrugineux, Eisenkiesel.

Au Schlüsselstein, à Grendelbruch, dans quelques mines de fer du val St.-Amarin.

Pierre de touche, Probirstein, Indischer Stein.

En cailloux, dans le Rhin, l'Ill et la Bruche. A Urbeis avec le schiste siliceux.

Schiste siliceux, Kieselschiefer.

A Urbeis, forme des bancs subordonnés dans le phyllade, ses feuilletts sont par fois recouverts de plombagine.

2.^e ESPÈCE. *Gréat, Granat.*

Près de Ste.-Marie-aux-Mines, dans des roches de feldspath et de quartz subordonnées dans le gneiss.

3.^e ESPÈCE. *Amphibole lamellaire, gemeine Hornblende.*

Près de Ste.-Marie-aux-mines, de Giromagny, au Jägerthal, près de Grendelbruch, au château d'Andlau etc., dans la sienite, le granite et le gneiss.

4.^e ESPÈCE. *Pyroxène, Augit.**Pyroxène augite, gemeiner Augit.*

Dans les ophites (Grünporphyr) de Giromagny dans un porphyre à Grendelbruch et dans le basalte de Riquewühr.

Pyroxène sahlite, Sahlite.

Dans une roche composée de feldspath, de sahlite et de quelques parties de sphène, laquelle se trouve dans le toit du calcaire de St.-Philippe, près Ste.-Marie-aux-mines.

5.^e ESPÈCE. *Diallage, Diallagon.**Diallage laminaire brune.*

En petites masses dans le toit du calcaire de St.-Philippe, près Ste.-Marie-aux-mines.

Diallage laminaire métalloïde.

Dans l'euphodite de Odern et dans des cailloux d'euphodite du Rhin.

6.^o ESPÈCE. *Péridot.*

Le Péridot olivine (*Olivin*) paraît se trouver dans le basalte de Gundershoffen et de Riquewihr.

7.^o ESPÈCE. *Fibrolite, Fibrolith.*

En petites masses dans le granite entre St.-Hippolyte et Lièpvre.

8.^o ESPÈCE. *Epidote, Wistazit.*

En petites parties dans des porphyres des environs de Grendelbruch et du Champ du feu.

9.^o ESPÈCE. *Tourmaline, schwarzer Schörl.*

Dans les granites auprès du château de Hoh-Landsperg près de Colmar, près de Ste.-Marie-aux-mines, au-dessus de St.-Hippolyte etc.

10.^o ESPÈCE. *Feldspath, Feldspath.*

Feldspath, gemeiner Feldspath.

Ne se trouve jamais isolé en Alsace, mais en grains et cristaux implantés dans les granites, gneiss, weisstein, porphyres et grès rouges.

Kaolin, Kaolin, Porzellanerde.

Près d'Oberbruck, près de Blienschwiller, au pied du Mœnkalb près Barr, dans des granites décomposés; aux environs de Giromagny et dans le val de Villé dans le grès rouge.

Feldspath compacte, Feldstein.

A Giromagny dans la formation porphyrique.

11.^o ESPÈCE. *Mica, Glimmer.*

Dans le granite, le gneiss, le micaschiste et dans certains porphyres, jamais en cristaux isolés.

B. Substances métalliques autopsides, Autopside metallische Substanzen.

I.^{er} GENRE. OR. Gold.

Dans les sables du Rhin en petites paillettes, quelquefois aussi dans des cailloux de quartz du Rhin.

II.^o GENRE. ARGENT. Silber.

1.^{re} ESPÈCE. *Argent natif, gediegen Silber.*2.^o ESPÈCE. *Argent sulfuré, Glaserz.*3.^o ESPÈCE. *Argent arsénié antimonie sulfuré, helles Rothguldigerz.*4.^o ESPÈCE. *Argent muriaté, Hornerz.*

Toutes ces espèces se trouvent dans les filons argentifères de Ste.-Marie-aux-mines.

III.^o GENRE. PLOMB. Blei.

1.^{re} ESPÈCE. *Galène, Plomb sulfuré, Bleiglanz.*

Dans les filons métallifères à Ste.-Marie-aux-mines, au Puits, à Auxelles-le-haut, à Giromagny, à Urbeis, à Lalaye, à Orschwiller, à Mosch, au Katzenthal près de Lembach etc.

2.^e ESPÈCE. *Plomb carbonaté, weißes Blei.*

Au Katzenthal près de Lembach, près des châteaux de VVinstein, commune de Niederbronn, et en petites parties aussi dans des filons de Ste.-Marie-aux-mines.

3.^e ESPÈCE. *Plomb phosphaté, grün Blei.*

Au Katzenthal près Lembach, dans des filons sablonneux avec d'autres minerais de plomb et du fer hydraté, encaissés dans le grès vosgien.

4.^e ESPÈCE. *Mine de plomb arséniatée et phosphatée, Arsenik-phosphorsaures Blei.*

Au Katzenthal comme le minéral précédent.

IV.^e GENRE. NIKKEL. *Nikkel.**Nikkel arsenical, Kupfernikkel.*

Dans les filons argentifères de Ste.-Marie-aux-mines, avec du cobalt.

V.^e GENRE. CUIVRE. *Kupfer.*1.^{re} ESPÈCE. *Cuivre pyriteux, Kupferkies.*

Dans les filons métallifères de Giromagny, de Ste.-Marie-aux-mines, du val St.-Amarin, du val de Münster, de St.-Hippolyte, de Auxelles-haut, d'Urbeis etc.

2.^e ESPÈCE. *Cuivre gris, Fahlerz.*

Dans les filons métallifères de Giromagny, de Ste.-Marie-aux-Mines, des vallées de St.-Amarin, de Villé et de Münster, avec l'espèce précédente.

3.^e ESPÈCE. *Cuivre carbonaté, koblen-saures Kupfer.**Cuivre carbonaté bleu, Kupferlasur.*

Au val de St.-Amarin, à Ste.-Marie-aux-mines, à Giromagny etc., dans des filons quartzeux avec du cuivre gris ou de la pyrite cuivreuse, toujours superficiel; on le trouve aussi en petites parties dans le grès bigarré de Wasselonne et de Soulz-aux-bains.

Cuivre carbonaté vert, Kupfergrün.

Se trouve dans des filons avec la variété précédente dans les mêmes localités.

4.^e ESPÈCE. *Cuivre arséniaté, arsenik-saures Kupfer.*

En petites parties dans les filons argentifères de Ste.-Marie-aux-mines.

VI.^e GENRE. FER. *Eisen.*1.^{re} ESPÈCE. *Fer oxidulé titanifère, Eisensand.*

Derrière Barr, Mittelbergheim, Dambach, dans un sable très-fin qui paraît provenir de la décomposition du granite, et dans les sables du Rhin.

2.^e ESPÈCE. *Fer oligiste, Eisenglanz.**Fer oligiste à l'état compact et cristallisé,*

Disséminé dans des roches euritiques et quartzeuses au Ballon de Giromagny, au Pressoir (Bludenberg), à l'Allemand-Rombach, et dans des filons à Belmont, Felleringen, Wildersbach, et dans les forêts de Boersch et de Grendelbruch.

Fer oligiste écailleux, Eisenglimmer.

Dans la vallée de St.-Amarin, en vésicules rares dans les porphyres.

3.^e ESPÈCE. *Fer arsenical, Arsenikkies.*

Dans des filons à Ste.-Marie-aux-mines, à Rimbach, au Puits.

4.^e ESPÈCE. *Fer sulfuré, Schwefelkies.*

En rognons dans des marnes et argiles plus ou moins schistenses à Morsbrunn, Dauendorf, Gœrsdorf, Lobsann, Bouxwiller; disséminé dans des filons quartzeux, avec des minerais de cuivre et de plomb à Ste.-Marie-aux-mines, dans les vallées de St.-Amarin et de Giromagny; dans les schistes houillers à St.-Hippolyte, Rodern, Tannenkirch, Lalaye etc.; dans les lignites à Lobsann et à Bouxwiller.

5.^e ESPÈCE. *Fer carburé, Graphit.*

En rognons ou en parties superficielles dans le gneiss et glimmerschiefer de Ste.-Marie-aux-mines, et dans le kieselschiefer d'Urbeis.

6.^e ESPÈCE. *Fer hydraté, Eisenhydrat.*

C'est la mine de fer principale de l'Alsace. Il y en a quatre variétés :

a) *Fer hydraté compacte, Brauneisenstein.*

b) *Fer hydraté hématite, brauner Glasfopf.*

c) *Fer hydraté scoriacé, schlackenartiger Brauneisenstein.*

Ces trois variétés se trouvent dans les filons des vallées de Guebwiller, de Sulzmatt, de St.-Amarin, de Massevaux, au Katzenthal, à Fleckenstein, à Friensbourg et au Dahlenberg près Lembach.

d) *Fer hydraté globuliforme, mine de fer en grains, Bohnerz.*

Près de Belfort, à Châtenois, Pfaffans, Bessoncourt, Eguenigue, Roppe, Schwindrazheim, Griesbach, Mietesheim, Weitersheim, Nieder-Altorf, Schwabwiller, Dauendorf, Bossendorf, Hüttendorf etc.

e) *Mine en fragments, fragments d'ütites, Blättelerz.*

À Zinswiller, Offwiller, Mülhausen (Bas-Rhin), disséminé dans des bancs d'argile.

Ces cinq variétés sont exploitées dans les localités indiquées ci-dessus.

7.^e ESPÈCE. *Fer carbonaté, kohlenfaures Eisen.*

Fer carbonaté spathique, Spath-Eisenstein.

Dans quelques filons de Ste.-Marie-aux-mines.

Fer carbonaté grenu, körniger Spath-Eisenstein.

Dans les filons des mines de fer du val de St.-Amarin.

Fer carbonaté lithoïde, thoniger Sphärosiderit.

En petite quantité dans les terrains houillers du val de Villé.

8.^e ESPÈCE. *Fer sulfaté, Eisenvitriol.*

Il est produit par efflorescence des lignites et des schistes pyriteux à Bouxwiller, Lobsann, Gœrsdorf etc.

VII.^e GENRE. ZINC. Zinf.1.^{re} ESPÈCE. *Zinc carbonaté, Galmei.*

Dans les filons des mines de plomb au Katzenthal près Lembach en petites parties très-rares.

2.^e ESPÈCE. *Zinc sulfuré, Blende.*

Dans les filons de Ste.-Marie-aux-mines, Giromagny, Auxelles-haut, Ur-

beis, Lalaye, Puits, Katzenthal près Lembach etc., avec des minerais de plomb et de cuivre; il s'en trouve aussi en petites parties dans les grès houillers de Lalaye.

VIII.^e GENRE. COBALT. Kobald.

1.^{re} ESPÈCE. *Cobalt arsenical*, grauer Speiskobald.

2.^e ESPÈCE. *Cobalt gris*, Glanzkobald.

3.^e ESPÈCE. *Cobalt arséniate*, Kobaldblütze, rother Erdfobald.

Ces trois espèces se trouvent dans les filons argentifères de Ste.-Marie-aux-mines.

IX.^e GENRE. ARSENIC. Arsenik.

Arsenic natif, gediegener Arsenik.

Dans les filons argentifères de Ste.-Marie-aux-mines.

X.^e GENRE. MANGANÈSE. Braunstein.

Manganèse oxidé et *manganèse oxidé hydraté*.

Dans les filons des mines de fer du val de St.-Amarin, de Lembach, de Dambach et de Viche et dans les grès bigarrés de Soulz-aux-bains.

XI.^e GENRE. ANTIMOINE. Spiesglanz.

1.^{re} ESPÈCE. *Antimoine sulfuré*, grau Spiesglanzerz.

A Charbe près de Lalaye, dans un filon.

2.^e ESPÈCE. *Antimoine hydrosulfuré*, roth Spiesglanzerz.

Des traces de ce minéral se trouvent sur l'antimoine sulfuré de Charbe.

XII.^e GENRE. TITANE. Titan.

Titane calcaréo-siliceux, Sphère, Sphene.

Dans les granites du Jägerthal et dans la roche de feldspath et de salithe de St.-Philippe près de Ste.-Marie-aux-mines; dans une sienite au Ballon de Giromagny.

C. Substances combustibles bitumineuses, brennbare Fossilien.

1.^{re} ESPÈCE. *Anthracite*, Kohlenblende, Anthrazit.

A Niederburbach, Steinbach, Uffholz, Thann; forme des couches subordonnées dans le terrain de transition.

2.^e ESPÈCE. *Bitume liquide*, pétrole, Erdöhl.

A Pechelbrunn près de Lampertsloch, Soulz-sous-forêt, Hirtzbach près d'Altkirch, imprégnant des couches de sable dans le terrain de molasse; ce bitume surnage sur quelques sources de ces deux localités.

3.^e ESPÈCE. *Malthe*, Bergtheer.

Se trouve de la même manière près de Lobsann.

4.^e ESPÈCE. *Houille*, proprement dite, die eigentliche Steinkohle.

A Lalaye. Erlenbach, Villé, Triembach, St.-Hippolyte, Rodern, Ste.-Croix-aux-mines, Blienschwiller etc.

5.^e ESPÈCE. *Lignite*, Braun- und Moorkohle.

A Lobsann, Dauendorf, Bouxwiller, Illfurt dans les terrains tertiaires.

6.^e ESPÈCE. *Houille daloïde, mineralische Holzfohle.*

Se trouve dans les houilles et dans les lignites ; à St.-Hippolyte, Ste.-Croix, Lalaye et Lobsann.

7.^e ESPÈCE. *Jayet, Gagat.*

En petites masses aplaties dans les marnes à Bouxwiller, Uttwiller etc. ; ce jayet forme quelquefois le passage au bois bitumineux.

8.^e ESPÈCE. *Succin, Bernstein.*

Se trouve en petites parcelles dans les lignites de Lobsann.

9.^e ESPÈCE. *Tourbe, Torf.*

A Roppe, Giromagny, Courcelles, Dannemarie, Altkirch, Colmar, Hœrdt, à Reichstett, Ostwald, Lingolsheim, aux environs de Hülzheim etc. au Champ du feu, sur les hauteurs au-dessus d'Orbey où elle occupe une étendue immense et s'étend jusque dans les communes du Valtin et de Plainfaing, département des Vosges.

APPENDICE.

Jade, Saussurit.

Forme la pâte des euphotides de Odern et de celles qui se trouvent en cailloux dans le Rhin.

*Eurite, Feldstein, Hornstein.*1) *Eurite commun, gemeiner Feldstein.*

Forme la pâte des porphyres de Ste.-Odile, du Ungersberg, de Ste.-Marie-aux-mines, dans le val de St.-Amarin, à Giromagny etc.

2) *Eurite terreux, thoniger Feldstein.*

Forme la pâte des argilophyres à Oberhaslach, Lützelhausen, derrière Barr. etc.

Basalte, Basalt.

A Gundershoffen et à Riquewihr.

*Serpentine, Serpentin.*1) *Serpentine noble, edler Serpentin.*

En petites parties dans le calcaire et les roches micacées de la carrière à chaux de St.-Philippe près Ste.-Marie-aux-mines.

2) *Serpentine commune, gemeiner Serpentin.*

A Ste.-Marie-aux-mines et à Odern.

*Argile, Thon.*1) *Argile smectique, terre à foulon, Walkerverde.*

A Mittelbergheim, Epfig, Kolbsheim, Bischwiller et Winterhausen.

2) *Argile figuline, terre glaise ou à potier, gemeiner Thon oder Töpfererde.*

A Betschdorf, Wissembourg, Epfig, Soufflenheim, Wörth, Niederschäffolsheim, le long du canal de la Bruche. La terre de Soufflenheim est célèbre pour sa qualité réfractaire ; on en fait des briques.

pour la construction des fours et fourneaux. La terre de Betschdorf sert à faire la poterie connue sous le nom de grès.

3) *Argile feuilletée, schiefriger Thon.*

Forme de petites couches subordonnées dans le grès bigarré de Soultz-aux-bains, d'Ottrott, de Wasselonne etc.

Marne, Mergel.

Près de Hangenbieten, Wolfisheim, Eckbolsheim, Hausbergen, Vendenheim, Balbronn, Lobsann; près de Luterbach, Breubach etc.

Argilolite, Thonstein.

Dans le Val de Villé, et aux environs de Giromagny; forme des couches subordonnées dans le rothliegendes ou grès rouge.

Cornéenne, Aphanite, Aphanit.

Forme la base de certains porphyres à Urbay près St.-Amarin, auprès de Guebwiller, à Ste.-Odile etc.

Schiste, Schiefer.

1) *Schiste ardoise, Dachschiefer.*

Au Hohwald et près d'Urbay.

2) *Schiste grauwaack, grauwaacken Schiefer.*

A Oberhaslach, au val de St.-Amarin etc.

3) *Schiste argileux commun, gemeiner Thonschiefer.*

A Erlenbach, Villé, Lalaye, Urbeis; au val St.-Amarin, au balon de Roppe, dans les terrains primitifs et dans les terrains de transition etc.

4) *Schiste houiller, Kohlenschiefer.*

Dans les terrains houillers à Erlenbach, Lalaye, Tannenkirch, Ste.-Croix-aux-mines etc.; ces schistes sont souvent bitumineux.

5) *Schiste marneux bitumineux, bituminöser Mergelschiefer.*

Dans les terrains de keuper et de lias à Wörth, à Bouxwiller, à Balbronn, à Obernai etc.

GÉOLOGIE

DES DEUX DÉPARTEMENTS DU RHIN,

PAR M. VOLTZ,
INGÉNIEUR DES MINES.



A. Formations stratifiées.

I. TERRAIN DIT PRIMITIF.

1.^o *Gneiss avec granite, weisstein et micaschiste*, (Gneus, Granit, Weissstein und Glimmerschiefer).

CETTE formation occupe le fond de la vallée de Lièpvre, une partie du vallon de Lalaye et d'Urbeis, et s'étend jusque vers le Bon-homme. On la trouve encore à Tannenkirch, sur les hauteurs au-dessus de Ribeauvillé, au-dessus de St.-Hippolyte et jusqu'à la Baroche au-dessus de Türckheim. Elle est composée principalement de gneiss en strates et de granite, et renferme à Ste.-Marie-aux-mines de grandes étendues de weisstein dans les vallons de St.-Philippe, de Phaunoux et de Fertrupt, et une espèce de micaschiste dans le vallon de Surlatte. On y trouve aussi à Ste.-Marie-aux-mines et à St.^e Croix comme membres subordonnés, des couches de siénite schistoïde, des masses de granite graphique, de feldspath et quartz avec grénats et des amas stratiformes d'un calcaire spathique, souvent talqueux; ce calcaire renferme parfois des parties de serpentine noble. Le gneiss qui l'accompagne renferme des nids et masses irrégulières de diallage et d'un feldspath blanc renfermant du pyroxène sahlite et du sphène. On trouve aussi dans les vallons de Surlatte et de Phaunoux du graphite dans le gneiss et dans le micaschiste.

Le granite de cette formation paraît souvent y former des couches distinctes, d'autres fois il passe insensiblement au gneiss, d'autres fois il a l'air d'avoir un gisement transversal dans le gneiss. Cette formation renferme encore des masses informes d'un porphyre particulier dont il sera parlé plus tard.

La stratification du gneiss est presque verticale, et en général dirigée sur les heures 6, 7 à 8 de la boussole; dans le vallon de St.-Philippe, elle se contourne sur l'heure 11.

C'est ce terrain qui renferme les filons célèbres de Ste.-Marie-aux-mines, lesquels se rapportent au moins à deux formations bien distinctes, les uns, ceux des vallons de la petite Lièpvre et de Phaunoux paraissent appartenir à la formation de quelques-uns des filons de Freiberg en Saxe et renferment du cuivre gris, du cuivre pyriteux, de l'argent natif, de l'argent muriaté, de l'argent rouge, des minerais de cobalt, de l'arsenic natif et de la blende jaune; ils ont pour gangue du quartz très-géodique et du spath calcaire. D'autres ne renferment que de la galène peu riche en argent dans une gangue schisteuse et souvent noirâtre par un grand contenu de plombagine ou d'une autre matière carbonéuse. Ces derniers filons qui se trouvent principalement dans le vallon de Surlatte paraissent être de même formation que les filons si célèbres de Poullaouenn en Bretagne.

2.^o *Micaschiste*, (*Glimmerschiefer*).

Cette roche est peu abondante dans les Vosges. On trouve un micaschiste très-quartzeux au fond du vallon d'Urbeis et dans un vallon latéral du val de Münster au bas du Hohenlandsberg aux environs de Sulzbach.

Il est possible que le micaschiste d'Urbeis doive être rapporté à la formation précédente comme celui de Surlatte.

La stratification du micaschiste est concordante avec celle du gneiss.

3.^o *Schiste primitif*, (*Ur-Thonschiefer*).

Le schiste ou phyllade primitif se trouve aux environs d'Andlau, à Erlenbach, à Breitenbach, à Villé, à St.-Martin, à Meisengotte, à Steige, à Lalaye, à Charbe, à Urbeis.

Cette formation est peu étendue, elle se lie intimement au gneiss et au micaschiste qui en fait la limite méridionale; la stratification de ces trois formations est concordante. Au nord ces schistes passent insensiblement au hornfels qui les lie au granite du Champ du feu. Ils ne renferment ni couches subordonnées de grauwacke ou de calcaire compacte, ni vestiges organiques ce qui tend à les faire classer parmi les roches dites primitives; d'un autre côté on y trouve à Urbeis des couches subordonnées de kieselschiefer, ce qui tend à les faire classer parmi les roches de transition. Mais on sait combien la distinction entre les terrains primitifs et intermédiaires est vague. En tout cas cette formation est elle bien distincte des schistes de

transition de Schirmeck, de Metzeral, d'Orbé, de Ober-Burbach et de Auxelles-haut.

Le schiste renferme à Urbeis, à Lalaye et à Triembach des filons qui ont été anciennement l'objet d'exploitations assez étendues et ont fourni de la galène, de la pyrite cuivreuse et du cuivre gris entremêlés de quartz, de spath fluor, de chaux carbonatée et de baryte sulfatée etc.

II. TERRAIN DIT DE TRANSITION.

4.^o *Schistes, grauwacken-schiefer, grauwacke et porphyre.*

Cette formation se trouve principalement dans les vallées de St.-Amarin et de Massevaux, elle constitue le chaînon de montagnes qui sépare les deux vallées, s'étend de Thann vers Guebwiller, et jusqu'à Metzeral au fond du val de Münster. Plus au nord, on la retrouve en allant de Framont jusqu'au-delà de Lützelhausen. Le grauwackenschiefer reparait ensuite vers le fond du vallon d'Oberhaslach. A Weiler près Wissembourg, on trouve un schiste, sur lequel on n'a pas assez d'observations pour pouvoir décider s'il appartient au terrain de transition ou aux schistes précédents. Enfin on trouve encore cette formation au sud de la vallée de Massevaux, à Rougemont et à Étuffont-le-haut d'où elle s'étend d'une part jusqu'à Giromagny et à Auxelles-haut et d'autre part, au ballon de Roppe, à Éloi, au mont Salbert, et jusqu'à Saulnot dans la Haute-Saône.

Elle est composée principalement de schistes et de roches arénacées dont le ciment est ordinairement pétrosiliceux; les grains sont souvent peu distincts, la roche passe alors insensiblement à des porphyres ou à des pétrosilex, d'autres fois les grains deviennent très-gros et anguleux, et la roche passe à un pséfite (Trümmerporphyr), ou bien ce sont des cailloux arrondis et la roche devient un poudingue. Ces roches arénacées sont tellement variées qu'on ne peut les indiquer toutes. Cette formation renferme de véritables grauwackes, à Grüth, au ballon de Guebwiller, à Thann; des schistes grauwackes et du quartz à Auxelles-haut et au Salbert, de l'anthracite et un grès schisteux semblable au grès houiller à Oberburbach, à Steinbach, à Uffholz; des cornéennes et des spillites (Blätterstein) à Urbay près St.-Amarin; du calcaire compacte dans le vallon d'Alleborn près Villé au val St.-Amarin et au-dessus de Russ dans la vallée de la Bruche.

Un porphyre particulier à base feldspathique brune se trouve très-fréquemment dans l'étendue de cette formation dans les vallées de Massevaux, de St.-Amarin et de Guebwiller; dans la vallée de la Bruche il est moins fréquent. Un grünstein presque compacte se trouve assez rarement dans le fond du val St.-Amarin, et est très-fréquent dans la vallée de la Bruche où il forme souvent le ciment ou la pâte des roches arénacées et des poudingues de transition, comme la pâte feldspathique du porphyre brun forme le ciment de beaucoup de roches de transition du département du Haut-Rhin.

La stratification de ce terrain est encore semblable à celle des formations précédentes. Elle est presque verticale et dirigée le plus souvent sur les heures 6, 7 et 8 de la boussole. La stratification ne s'observe que dans les roches schisteuses et les roches arénacées.

Cette formation renferme des débris et des vestiges organiques du règne animal et du règne végétal.

Elle renferme beaucoup de filons de minerais de fer hydraté, analogues à ceux du pays de Siegen, dans les vallées de St.-Amarin, de Massevaux et de Guebwiller, lesquels donnent lieu à de nombreuses exploitations qui alimentent les fourneaux de Bitschwiller et de Massevaux. Les minerais de ces gîtes sont principalement du fer hydraté, soit compacte, soit hématite, soit scoriacé. Ces deux dernières variétés sont souvent entremêlées de manganèse hydraté et plus rarement de manganèse oxidé. On y trouve aussi du fer carbonaté grenu, et du fer oligiste. Les gangues ordinaires sont du quartz, des matières argileuses et parfois de la baryte sulfatée.

Cette espèce de filons n'appartient pas exclusivement au terrain de transition, elle s'étend dans le granite à Séewen, au Rougegazon, à Felleringen et à Wintzfelden. D'un autre côté elle s'étend aussi dans le grès vosgien à St.-Gangolf, et il est à croire que les filons de fer hydraté, de plomb carbonaté et de plomb phosphaté de Katzenthal, de Fleckenstein etc., qui se trouvent dans le grès vosgien aux environs de Wissembourg appartiennent à la même formation de filons.

Il se trouve encore dans ce terrain un autre système de filons qui paraît appartenir à la formation de filons des vallons de Phaunoux et de la petite Lièpvre, ce sont les filons de Giro-magny composés principalement d'une gangue de quartz renfermant par massifs en forme de colonnes presque verticales de la

galène, du cuivre pyriteux, du cuivre gris, de la chaux fluatée et du spath calcaire.

Un 3.^e système de filons se trouve à Auxelles-haut et paraît être d'une très grande richesse, il renferme de la galène, de la blende brune, du cuivre pyriteux, du cuivre gris, de la chaux fluatée, de la chaux carbonatée, du spath brunissant, du fer spathique et peu de quartz.

III. TERRAINS SECONDAIRES.

5.^e Grès houiller, grès rouge et porphyre secondaire.

Cette formation se compose de trois membres qui, dans quelques pays, semblent parfois alterner ou du moins ne pas toujours observer le même ordre de superposition. En Alsace ces trois membres sont toujours distincts et dans un ordre constant comme on va le voir.

a) Terrain houiller, (Steinkohleberg).

Le terrain houiller existe en Alsace en plusieurs localités. Il est constitué constamment de couches de grès et de poudingues houillers composés de débris de terrain plus ancien sur lequel il repose et de schistes houillers renfermant souvent des impressions végétales. On y trouve toujours des traces de houille et parfois des couches exploitables; à Erlenbach et à Villé on y trouve en outre des bancs d'un calcaire compacte gris que l'on exploite pour faire de la chaux, chaux qui est hydraulique et fort estimée pour les constructions dans l'eau.

On trouve ce terrain à Blienschwiller où il repose sur le granite, à Howarth, à Erlenbach, à Villé, à Breitenbach, à St.-Maurice, où il repose sur le schiste primitif, à Lalaye où il repose sur le gneiss et le schiste primitif. Le plus souvent il est recouvert par le grès rouge qui s'étend toujours de l'une de ces localités à l'autre et les lie ensemble.

Le dépôt houiller de Lalaye a donné lieu pendant un temps assez prolongé à une exploitation avantageuse. La houille était sèche, mais assez pure, et donnait une forte chaleur. A Erlenbach, Villé et Triembach la houille est grasse, mais tellement entremêlée de schistes qu'elle n'a que peu de valeur.

Un terrain houiller de peu d'étendue se trouve à Ste.-Croix-aux-mines au lieu dit le Hury, il repose sur du gneiss, est accompagné d'un argilophyre quartzifère et est recouvert en partie de grès vosgien. Ce dépôt houiller a donné lieu pendant un temps assez prolongé à une exploitation avantageuse; il est encore

exploité aujourd'hui, mais ses produits ne sont pas fort considérables. La houille est sèche, très-solide et donne une forte chaleur.

Il existe des dépôts isolés et fort peu étendus de terrain houiller : 1.^o aux environs de la Hinguerie commune de l'Allemand-Rombach; 2.^o au nord-ouest du château de haut-Königsbourg, commune d'Orschwiller; 3.^o au lieu dit Schäntzel, auprès du Tännchel; 4.^o auprès de l'ancienne verrerie de Ribauvillé; 5.^o à Tannenkirch. Ces cinq dépôts ne sont pas d'une importance notable, et l'on n'y a fait jusqu'aujourd'hui que des recherches infructueuses. Ils sont assis sur le granite ou sur le gneiss et recouverts en partie par le grès vosgien.

Dans les communes de St.-Hippolyte et de Rodern, il existe un bassin houiller qui fait l'objet d'une exploitation, laquelle a été très-productive pendant long-temps, mais qui ne fournit plus de produits importants aujourd'hui. Ce terrain houiller repose également sur le granite, mais sans qu'il y ait une limite tranchée entre les deux formations; il est entouré par ce granite et est recouvert par le grès vosgien. Il fournit de la houille grasse qui est très-pure et fort estimée malgré son état presque pulvérulent.

On reconnaît encore un terrain houiller à Étuffont-le-haut. Il repose sur le terrain de transition et est recouvert en partie par le grès rouge (Rothliegenden).

Le terrain houiller de l'Alsace est en général très-bien stratifié, et sa stratification est toujours discordante avec celle des terrains sur lesquels il est déposé. L'inclinaison de ses couches dépasse rarement 20°. Souvent ces couches semblent avoir été déposées dans un bassin, et se relèvent vers les bords du bassin. Cela s'observe très-bien à St.-Hippolyte et à l'ancienne houillère de Lalaye. Ici le terrain houiller présente un fait remarquable. C'est une suite de crins qui fait descendre les traces de terrain houiller du haut de la montagne jusqu'à 60 mètres au-dessous du sol du vallon.

b) Grès rouge, (Rothliegenden).

Le rothliegenden se compose principalement de couches d'un grès presque toujours rouge sur les fissures naturelles et quelquefois entièrement rouge, formé de grains de quartz et de grains fort abondants de feldspath plus ou moins décomposé; c'est une arkose granitoïde. Souvent il renferme beaucoup de matière argileuse et passe à l'argilolithe. D'autres fois il contient beaucoup de cailloux de roches appartenant aux terrains plus

anciens de la contrée et passe à un poudingue. Ce terrain renferme un grand nombre de couches subordonnées d'argilolithe, soit rouge, soit grise, tantôt schistoïde, tantôt compacte, et cette dernière est tantôt pure et homogène, parfois maculée de blanc, tantôt elle renferme des grains de quartz et d'autres roches plus anciennes ou des parties stéatiteuses et passe à des pséfites et à des mimophyres.

Le terrain de grès rouge est très-bien stratifié; ses couches sont ordinairement peu inclinées; souvent il repose sur le terrain primitif et intermédiaire, alors la stratification est discordante; d'autres fois il repose sur le terrain houiller et alors la stratification est concordante. Dans ce dernier cas il y a quelquefois alternance des couches des deux espèces de grès, ou bien l'une des roches passe à l'autre.

En Alsace le grès rouge se trouve,

1.° Entre Urmatt et Lützelhausen; ici il paraît reposer sur le terrain de transition et être recouvert, soit par les argilophyres de cette formation, soit par le grès vosgien.

2.° Dans le val de Villé; à St.-Martin, Villé, Bassembourg, Lalaye, Fouchy, Neuve-Église, Breitenau, St.-Maurice, Tanvillé, Triembach, Erlenbach, Hohwart et St.-Pierre-bois, il s'étend de là entre le Ungersberg et la montagne de Dambach vers Blienschwiller.

Le grès rouge du val de Villé repose, soit sur le schiste primitif, soit sur le terrain houiller et probablement en quelques points sur le granite et sur le gneiss. Il est recouvert en plusieurs points par le grès vosgien.

Ce terrain forme ici un vaste bassin, dont le flanc septentrional montre, en plusieurs points précédemment cités, un véritable terrain houiller avec des couches de houille, et plongeant partout sous le grès rouge. Dans le vallon de Lalaye, qui fait partie de ce bassin, on voit, comme il a été dit tantôt, le terrain houiller déposé sur le devant d'une montagne; des traces de ce terrain descendent dans le vallon, et là il contient encore quelques petits dépôts de houille, laquelle est déjà de meilleure qualité qu'elle n'était dans les gîtes du haut de la montagne, mais il fait alors une seconde chute et plonge presque verticalement à une grande profondeur sous le grès rouge qui forme le sol du vallon. On l'a reconnu ainsi dans un puits profond de 60 mètres environ, au fond duquel l'inclinaison des bancs du terrain houiller commence à

diminuer et diminuera encore beaucoup à en juger par la stratification du grès rouge qui est à la surface du sol dans les environs de ce point.

Il est à espérer d'après ces faits que le fond de ce bassin renferme, surtout dans le vallon de Bassemberg et de Lalaye, et peut être jusque vers St.-Maurice, dans le val de Villé, un terrain houiller mieux réglé, ayant des gîtes plus puissants et d'une houille de meilleure qualité que sur ses bords. On fait en ce moment des travaux de recherche dans le val de Villé pour reconnaître si effectivement le fond du bassin renferme des gîtes houillers comme on a lieu de l'espérer.

3.° A Châtenois (Bas-Rhin) on trouve encore le rothliegendes; il s'étend vers Kintzheim et Orschwiller, sans occuper cependant une grande étendue de terrain.

4.° On le trouve encore à St.-Germain, Romagny et Rougemont. En passant ensuite par dessus les schistes de transition on revient à Etuffont-haut sur le grès rouge, lequel forme un grand bassin dans le terrain de transition, et s'étend dans la Haute-Saône par dessus le terrain houiller des Granges-Godet et de Ronchamp. Ce bassin s'étend dans le Haut-Rhin sur les territoires des communes d'Étuffont-haut, Étuffont-bas, Petit-Magny, Gros-Magny, Rougegoutte, Giromagny, Auxelles-haut, La Chapelle-sous-Chaux, Chaux-lès-Belfort, Sermamagny, Éloi. Le grès rouge paraît reposer ici en grande partie sur les terrains de transition. A Étuffont-haut il repose en partie sur le grès houiller et paraît former une liaison entre ce terrain houiller, celui de Granges-Godet et celui de Ronchamp qui est si riche en houille. Tous les trois sont déposés sur le flanc septentrional de ce bassin de grès rouge et de grès houiller.

Ces faits font espérer que l'on pourra trouver un terrain houiller sous le grès rouge dans la partie du bassin sise entre Étuffont-haut et Auxelles-bas le long du terrain de transition qui en forme le flanc septentrional. Cependant des recherches assez multipliées faites dans cette partie du bassin, et que l'on poursuit encore aujourd'hui n'ont point conduit jusqu'à ce jour à une découverte utile.

c) Porphyres secondaires.

Le terrain porphyrique de cette formation se compose principalement d'argilophyres (Thonporphyre), de pséfites et mimophyres (Trümmerporphyre) et de poudingues. La pâte de ces

porphyres et de ces trümmerporphyres n'est pas une véritable argilolite, mais un eurite terreux. Les cristaux des porphyres sont uniquement du feldspath altéré, passant souvent à la stéatite; parfois la pâte de ce porphyre perd son aspect terreux et passe à un véritable pétrosilex brun, alors le feldspath aussi perd sa nature stéatiteuse et reprend son éclat et sa texture lamelleuse; jamais on n'y trouve des cristaux ou des fragments implantés de quartz, mais il renferme parfois de petites géodes tapissées de quartz cristallisé et plus rarement d'agate; quelquefois il est bulleux comme certaines laves; on le voit ainsi dans un vallon près Lützelhausen. On trouve aussi des variolites euritiques dans ce terrain aux environs d'Oberhaslach et derrière Barr. Il renferme souvent aussi des eurites terreux non-porphyrifères, soit compactes rougeâtres ou lilas et maculés de blanc, soit presque spongieux ou du moins d'un tissu léger, quoique ferme, ayant quelque analogie avec le trass. Telle est une roche exploitée comme pierre à bâtir à Lützelhausen et qui probablement pourrait être employée avec avantage comme trass. Les trümmerporphyres renferment toujours de petits fragments de quartz et de grands fragments de roches plus anciennes, telles que schistes grauwacke et porphyres euritiques. Les fragments de schiste grauwacke paraissent souvent fortement altérés comme s'ils avaient subi une forte chaleur. Ce terrain se trouve dans les vallons latéraux du flanc nord-ouest de la vallée de la Bruche, tels que les vallons d'Oberhaslach, de Lützelhausen et de Viche.

On retrouve aussi les mêmes porphyres, mais fort altérés sur le revers méridional du Ungersberg au-dessus d'Erlenbach.

Derrière le château d'Andlau, en montant vers les maisons de Blind, on trouve aussi des eurites terreux et des variolites au milieu d'un terrain de granite. Ils paraissent appartenir encore à cette formation, mais on ne saurait l'affirmer avec certitude.

Auprès de la houillère de Ste.-Croix il existe également un argilophyre à cristaux de feldspath changés en stéatite, mais il renferme en outre des cristaux complets de quartz, et passe insensiblement à un porphyre euritique quartzifère. Il n'est pas stratifié, ne forme pas des couches subordonnées dans le terrain houiller et paraît s'y trouver en masse transversale, qui pénètre dans le gneiss, en sorte qu'il est à ranger parmi les véritables porphyres quartzifères dont il sera parlé plus tard.

Ces porphyres et trümmerporphyres reposent sur le terrain de

transition, les couches inférieures sont souvent des grès passant au trümmerporphyre ou aux poudingues. Les couches supérieures sont souvent un passage de l'argilophyre ou plutôt de l'eurite terreux au grès vosgien qui les recouvre presque toujours. Le porphyre lui-même est quelquefois divisé par de nombreuses fissures verticales et régulières en colonnes; on le voit ainsi dans un vallon près de Lützelhausen. Ces porphyres sont quelquefois stratifiés et les couches sont presque horizontales; on y voit parfois des veines à teintes blanchâtres disposées parallèlement aux couches, et lui donner une apparence rubanée à bandes alternantes de lilas ou de rouge ou de bleu de lavande avec des bandes d'un blanc jaunâtre.

Les roches de ce terrain sont souvent susceptibles de prendre un très-beau poli et ont des nuances et variations de couleurs très-belles. Elles ne sont pas si dures que les porphyres et trümmerporphyres des autres terrains et pourraient avec moins de frais être employées à la confection d'ornements d'architecture et d'objets d'ameublement fort beaux.

6.° Grès vosgien, (Wasgau-Sandstein, Vogesen-Sandstein.)

Ce grès est celui du Pigeonnier près Wissembourg, du Kronthal près Wasselonne, de Ste.-Odile et des montagnes entre Sulzmatt et Guebwiller. Il est composé presque uniquement de grains de quartz, n'a pas de ciment sensible, renferme souvent des cailloux de quartzites blancs ou gris rougeâtre foncé, et passe par là à l'état de poudingue. On ne trouve jamais de vestiges organiques dans ce grès. Il ne renferme d'autres couches subordonnées que quelques grès schisteux à grains fins et à ciment argileux assez abondant. Sa couleur est ordinairement le rouge. Le grès vosgien forme exclusivement la majeure partie de la chaîne des Vosges depuis la Bavière rhénane jusque vers Mutzig. Dans toute cette étendue on ne voit d'autre terrain étranger à sa formation que les schistes de Weiler près Wissembourg et le granite du Jägerthal, lesquels occupent une faible étendue. Dans les vallons d'Oberhaslach, de Lützelhausen et de Viche, on voit paraître les argilophyres, lesquels s'élèvent de plus en plus, et d'autres formations plus anciennes paraissent par dessous; alors ce grès ne se trouve plus que sur les sommets, comme au Katzenberg, au Langenberg, à Girbaden, au Heidenkopf, à Ste.-Odile, au Ungersberg, au Climont, au Haut-Königsbourg, au Tännichel, au Hohenack etc., puis il ne se trouve

plus que rarement sur les sommités et sa masse principale s'est jetée sur le flanc ouest de la chaîne des Vosges où il occupe une étendue très-considérable dans les départements de la Meurthe et des Vosges; sur le flanc oriental il forme un petit groupe qui longe les montagnes de granite depuis Heiseren jusqu'au-delà de Pfaffenheim et de Guebwiller. Plus au sud on ne le retrouve plus qu'au Ballon de Roppe dont il constitue une partie. Dans le Kronthal on trouve, comme exception à la règle, le grès vosgien hors de la chaîne des Vosges.

Ce grès repose sur le granite au Jägerthal, au Tânichel, au Haut-Königsbourg, à Heiseren etc. sur les porphyres, grünstein et schistes primitifs à Ste.-Odile, au Climont, au Ungersberg; sur les schistes de transition au Ballon de Roppe, sur les argilophyres secondaires à Oberhaslach, à Lützelhausen et au Ungersberg; sur le terrain houiller à St.-Hypolite, à Ste.-Croix-aux-mines et à Tannenkirch.

Là où ce grès repose sur le granite il y a toujours un passage insensible du grès au granite et la roche ressemble d'abord au grès rouge, rothliegendes, puis c'est un granite altéré et puis un véritable granite. Dans ce passage qui se rapproche du grès rouge il se trouve quelquefois des parties de dolomies avec des concrétions quartzeuses, passant au silex et à l'agate. On voit de ces dolomies au Jägerthal; elles renferment beaucoup de grains de quartz et de feldspath. Il y en a aussi au-dessus d'Orschwiller et de Kintzheim avec des agathes grossières; elles ne forment point en Alsace de grandes masses comme dans le département des Vosges et dans la Forêt-Noire, où elles sont exploitées comme pierre à chaux et fournissent une bonne chaux hydraulique.

La stratification du grès vosgien est très-distincte et le plus souvent presque horizontale. Lorsqu'il est déposé sur le terrain houiller la stratification n'est pas concordante et il n'y a pas de passage d'un de ces grès à l'autre, mais lorsqu'il est déposé sur le grès rouge la stratification est concordante et il y a passage d'une roche à l'autre.

En Alsace le grès vosgien n'est point recouvert par d'autres terrains, il s'élève jusqu'à la cime des montagnes. Il en est de même presque dans toute la chaîne des Vosges; mais on observe sur la limite occidentale de la chaîne que ce grès passe insensiblement au véritable grès bigarré sous lequel il paraît plonger alors. Ce fait n'a pas encore été observé sur le

flanc oriental des Vosges. Ordinairement le calcaire dit muschelkalk est adossé contre le grès vosgien, là où celui-ci forme les flancs à pente rapide à la chaîne; on le voit ainsi à Wissembourg, à Niederbronn, à Saverne etc.

Le grès vosgien est rapportée par beaucoup de géognostes à la formation du grès bigarré dont il constituerait les assises inférieures; d'autres géognostes le rapportent au rothliegenden dont il constituerait les assises supérieures. Le fait est que ce grès diffère beaucoup de l'une et de l'autre de ces formations, et l'absence du zechstein lequel se trouve dans la série géognostique des terrains entre les deux formations rend la solution de la question assez difficile. Quelques géognostes considèrent les dolomies des parties inférieures du grès vosgien comme représentant le zechstein qui est aussi presque toujours une dolomie.

Le grès vosgien est exploité en un grand nombre de points soit comme pierre à bâtir, soit comme pierre de taille, soit comme pierre à meule, soit comme pierre à construire des fourneaux de fonderies. Les carrières les plus importantes sont celles du Kronthal, d'Offemont, de Guebwiller, de Sulzmatt, de Cleebourg, de Neuve-Église, de Mackwiller, d'Ingwiller, de Reichshoffen et de Wissembourg.

Ce terrain renferme une formation de filons qui paraît être la même que celle des filons de minerais de fer hydratés de la formation de transition dans les vallées de St.-Amarin et de Masevaux; on voit à St.-Gangolf derrière Guebwiller un de ces filons qui passe du grès vosgien dans le terrain de transition. Le même fait s'observe encore à Saales (département des Vosges).

Ces filons, quand ils se trouvent dans le grès vosgien, sont composés de sable et de cailloux quartzeux provenant de ce grès, réagglutinés par une matière argileuse et contenant de grands blocs de cette roche; auprès du mur et du toit ils ont toujours du minéral, mais avec plus ou moins d'abondance et toujours entremêlé de ces sables, cailloux et blocs. Les minerais sont du fer hydraté, soit compacte, soit hématite et quelque peu de manganèse oxidé. On ne trouve ici ni quartz en masse, ni baryte sulfatée, ni pyrites. En quelques points ces filons sont plus ou moins riches en minerais de plomb, les minerais de fer sont peu abondants alors. Le plomb s'y trouve à l'état de carbonate, de phosphate et de phosphore et arséniate; en outre il s'y trouve quelque peu de galène et de la blende compacte ainsi que du zinc carbonaté.

On exploite les minerais de fer de ces filons aux environs de Lembach dans les mines de Fleckenstein, de Röhrenthal, de Friensbourg et de Dahlenberg. Le minéral de plomb s'exploite dans le même gîte à Katzenthal; au Jägerthal un gîte semblable contient aussi des minerais de plomb. Les minerais de fer de ces mines sont traités aux fourneaux de Jägerthal, de Niederbronn et de Mutterhausen, ils donnent un bon fer, mais sont très-réfractaires par leur grand mélange de sable. Les minerais de plomb sont fondus à la fonderie du Katzenthal; ils fournissent un plomb qui contient un peu d'argent que l'on extrait aussi dans la même fonderie.

7. *Grès bigarré, grès de nébra, (bunter Sandstein).*

C'est le grès de Soulz-aux-bains et d'Osenbach, il est plus argileux que le grès vosgien, les grains sont plus fins que dans celui-ci, les cailloux y manquant presque totalement; il est riche en vestiges organiques du règne végétal et en coquillages marins. Il ne renferme point de filons.

Cette formation se compose de couches puissantes de grès bigarré avec des bancs subordonnés peu puissants de grès schisteux micacé et d'argile schisteuse. Sa stratification est à peu près horizontale.

Le grès bigarré se trouve soit en-dehors de la chaîne des Vosges, soit à l'entrée des vallées, jamais il ne constitue la masse où les sommités des montagnes. On le trouve à Niederbronn, Wasselonne près de la papeterie, Soulz-aux-bains, Heiligenberg, Urmatt, Gresswiller, Börsch, Ober-Ottrot, Nieder-Ottrot etc. Puis il disparaît entièrement sur une grande étendue et ne reparait plus qu'à Osenbach près Sulzmatt.

On n'a pas encore observé sur quelles roches le grès bigarré repose sur le revers oriental des Vosges. Sur le revers occidental de cette chaîne il se présente en longeant la limite occidentale du grès vosgien, c'est ainsi qu'on le trouve à Ottweiler, Berg, Mackweiler, Diemeringen etc. En Alsace le grès bigarré est souvent adossé contre les montagnes de formation plus ancienne que lui; ainsi à Niederbronn il est adossé contre le grès vosgien; à Nieder-Haslach et Wasselonne il paraît l'être également. Du côté de la plaine il est ordinairement limité par le muschelkalk qui lui est quelquefois superposé comme on l'observe à Soulz-aux-bains, où les couches supérieures des carrières de grès renferment déjà de petits bancs subordonnés d'un

calcaire dolomiaire, plus haut on trouve ensuite le muschelkalk en place.

Le grès bigarré fournit toujours une bonne pierre de taille et est exploité dans des carrières fort étendues à Soulz-aux-bains, Urmatt, Heiligenberg, Ottrot, Osenbach etc.

8.^o *Muschelkalk* ou *calcaire de Göttingue*, (*Muschelkalkstein*.)

C'est le calcaire de Wissembourg, de Saverne et de Wintzfelden; il est compacte à cassure esquilleuse en petit, sa couleur est le plus souvent gris de fumée; on y trouve beaucoup de pétrifications marines.

Cette formation est composée principalement de ce calcaire qui renferme souvent de petits bancs d'une argile marneuse schisteuse. Au Jägerthal et à Lembach elle renferme des couches d'une oolite dont la couleur est également le gris de fumée. On y trouve encore en diverses localités de petits bancs de silex, et dans les parties inférieures de cette formation, là où elle se lie au grès bigarré on voit quelquefois de petits bancs de dolomie d'un gris jaunâtre. Ce fait s'observe bien à Niederbronn.

Le muschelkalk forme une bande plusieurs fois interrompue le long du bord oriental de la chaîne des Vosges depuis Wissembourg jusque vers Guebwiller. Sur ce revers des Vosges il est ordinairement adossé contre la limite extérieure du grès vosgien, mais quelquefois il entre dans les vallées de ce grès, c'est ce que l'on observe à Lembach, d'autres fois il se place entre ce grès et le granite, c'est ce que l'on voit à Wintzfelden. Sur l'autre revers des Vosges il longe la limite occidentale du grès bigarré. Sur le revers oriental des Vosges on trouve cette formation à Wissembourg, Gœrsdorf, Lembach, Reichshoffen, Niederbronn, Jägerthal, Zinswiller, Dossenheim, Neuwiller, Saverne, Marmoutier, Wasselonne, Marlenheim, Wangen, Westhoffen, Balbronn, Dangolsheim, Nieder-Haslach, Molsheim, Mutzig, Nieder-Ottrot, Ober-Ottrot etc.; on le retrouve ensuite à Hunawir et à Wintzfelden. Sur la partie de l'autre revers des Vosges qui appartient encore au départemens du Bas-Rhin, elle existe à Ottweiler, Berg, Görtingen près Lixheim, Diemeringen, Drulingen, Saarwerden, Bouquenom, Herbitzheim etc.

Le muschelkalk repose sur le grès bigarré à Niederbronn, à Soulz-aux-bains et probablement aussi à Nieder-Haslach et à Wintzfelden, il est adossé contre le grès vosgien à Wissembourg, à Niederbronn, à Saverne, à Marlenheim etc.

Il est recouvert par le keuper-kalkstein à Hunawihhr et y passe insensiblement; il paraît plonger sous le keuper auprès de Neuwiller, mais cette apparence est peut-être trompeuse. Le plus souvent on le voit sans recouvrement.

Ce calcaire est en général bien stratifié, ses couches sont horizontales ou peu inclinées et peu épaisses, quelquefois elles paraissent relevées le long des montagnes de grès vosgien, quelquefois elles plongent au contraire vers les montagnes.

Le muschelkalk est exploité dans beaucoup de carrières, soit comme pierre à chaux grasse, soit comme pierre à bâtir, soit pour recharger les routes; aux forges du Bas-Rhin on l'emploie comme castine dans les hauts fourneaux.

9.^o *Keuper, Marnes irisées.*

Le mot keuper est une dénomination vulgaire par laquelle on désigne dans quelques parties de l'Allemagne ce terrain qui n'a pas encore été suffisamment examinée par les géognostes. La véritable place qu'il doit occuper dans la série des formations n'a pas été bien déterminée jusqu'à ce jour, et il se pourrait même que le keuper ne fut pas une formation, mais bien un accident commun à différentes assises du muschelkalk.

Le keuper est composé: 1.^o de bancs de marne rouges, ou grises, ou vertes, ou violettes, ou blanchâtres, ou bigarrées; 2.^o de calcaire à grains très-fins, d'un gris pâle, lequel est quelquefois marneux et quelquefois magnésifère; 3.^o d'argile endurcie marneuse. On y trouve très-fréquemment du gypse et c'est même le gisement le plus ordinaire de cette substance, qui se trouve ici en amas stratiformes et en veines ou filets; dans les amas il est compacte ou grenu, dans les filets il est fibro-laminaire.

Quelquefois, et c'est alors, à ce qu'il paraît, le véritable keuper, il renferme surtout dans sa partie supérieure des couches d'un grès que l'on a souvent appelé quadersandstein et qui a reçu depuis le nom de keupersandstein ou de grès de Luxembourg. On y voit dans ce cas presque constamment un gîte d'une espèce de houille dite keuperkohl ou vitriolkohl, parce qu'elle est très-efflorescente et forme par sa décomposition spontanée du vitriol de fer. Tel est le keuper de Vic et de Dieuze en Lorraine où il est superposé en stratification concordante sur le terrain salifère et est recouvert à stratification concordante par le lias. Tel encore paraît être le terrain superposé sur le muschelkalk et recouvert par le lias dans le Wurtemberg et que M. Alberti appelle poröser

kalkstein de Schwenningen, et thon, gyps und sandstein de Heilbronn.

En Alsace on trouve le keuper de Vic tel qu'il vient d'être défini à Flexbourg, Bergbieten, Balbronn, Wilgothheim, Avenheim, Griesbach, Uttweiler, Sulzbach, Ingweiler, Schillersdorf. Il paraît qu'il se trouve aussi à Singrist, Hohengöft et Crastatt. On trouve encore du keuper dans d'autres localités, mais son identité avec celui de Vic n'est pas si bien reconnue, tels sont les gîtes de gypse de Hochfelden, de Schwindratzheim, de Waldenheim, de Neugartheim, de Wintzenheim, de Küttolsheim, de Fessenheim, d'Oberbergheim, et de Riquewihhr.

On voit encore une espèce de keuper avec du gypse à Ottwiller et à Berg, mais celui-ci est probablement différent de celui de Balbronn et de Griesbach, et a plus d'analogie avec les keuper de Sierk et de Tromborn (département de la Moselle), qui reposent sur le grès bigarré et paraissent recouverts par le muschelkalk.

Un fait remarquable qui a été reconnu en 1825 par un sondage fait auprès du village de Balbronn, c'est que le keuper repose ici sur un terrain salifère qui paraît complètement identique avec celui de Vic et de Dieuze; comme on recherchait de la houille (keuperkohl), on a abandonné le sondage dès que l'on a eu la certitude qu'il était arrivé dans le terrain salifère, en sorte que l'on ne sait pas si effectivement il y a du sel gemme en ce point, mais son existence y est fort probable.

Le keuper est en général distinctement stratifié, la stratification est horizontale le plus souvent, mais parfois elle est contournée et irrégulière, cela est presque constant auprès des gîtes de gypse.

On a vu que celui de Balbronn repose sur le terrain salifère; on ne lui connaît pas de roche superposée. Celui de Griesbach et Ingweiler paraît reposer sur le muschelkalk et plonger sous le lias. Les autres keuper du Bas-Rhin sont en partie recouverts par le lias. Celui de Hunawihhr repose sur le muschelkalk. Celui d'Oberbergheim est sans recouvrement; à l'ouest il est adossé contre le filon métallifère qui court d'Orschwiller jusque vers Ribeauvillé et à l'est les oolites jurassiques lui sont adossés. Ceux d'Ottweiler et de Berg paraissent avoir des relations bien différentes de celui de Balbronn et reposer sur le grès bigarré et être recouverts par le muschelkalk.

On exploite le plâtre de ce terrain dans de grandes carrières

à Ottweiler, Schwindratzheim, Waldenheim, Wilgothheim, Winzenheim, Küttolsheim, Neugartheim, Flexbourg, Oberbergheim, Riquewihr etc.

Le terrain salifère de Balbronn paraît se lier intimement au keuper de cette localité, peut-être n'en est-il que la partie inférieure. Le sondage qui l'a fait reconnaître a traversé comme à Vic d'abord une suite de strates de marnes grises ou noirâtres, rarement rougeâtres, les grises et les noires contenaient parfois des grains de quartz blanc friable. Elles renfermaient aussi dans le bas du gypse, puis le sondage est entré dans un terrain plus argileux, probablement le salzthon, avec beaucoup de gypse et quelques veines de gypse anhydre. Ce sondage n'a pas donné d'eaux salées; on ne connaît pas non plus de sources salées dans les environs de Balbronn.

Les sources salées de Soulz-sous-forêts indiquent qu'il doit se trouver ici dans la profondeur un véritable terrain salifère. A la surface du sol on voit en partie des molasses et en partie du lias.

10.^o *Lias.*

Le lias, nom vulgaire qui a été donné en Angleterre à ce terrain, est composé de deux assises distinctes; l'inférieure consiste, dans le bas en bancs d'une marne plus ou moins argileuse, souvent schistoïde et contenant une grande quantité de rognons de pyrites, et dans le haut en bancs d'un calcaire gris foncé, fétide, alternant avec des bancs d'une marne grise schistoïde et quelquefois très-schisteuse et bitumineuse. Le calcaire de cette assise se distingue par le grand nombre de gryphites qu'il renferme, aussi l'appelle-t-on généralement calcaire à gryphites. L'assise supérieure est composée de marnes schistoïdes renfermant des masses arrondies et peu volumineuses, d'un calcaire marneux et fétide d'un gris clair et des aëtités ou rognons arrondis de fer carbonaté lithoïde composés le plus souvent de petites couches concentriques.

Les deux assises sont très-riches en pétrifications marines. L'assise inférieure se voit en Alsace le plus fréquemment sur les limites orientales du muschelkalk et du keuper. On la trouve à Soulz-sous-forêts, Wörth, Morsbrunn, Fröschwiller, Reichshoffen, Bouxwiller, Kirweiler, Hochfelden, Waldenheim, Wilgothheim, Obernay etc. et dans les environs de Wattwiller. L'assise supérieure se trouve à Gundershoffen, Offwiller, Heiligenstein etc.

Cette formation est régulièrement stratifiée. Les strates sont horizontales ou presque horizontales. Le calcaire à gryphites y forme des bancs qui ont tout au plus 0,^m30 d'épaisseur.

Le lias repose ordinairement sur le keuper ou le keupersandstein; on le voit aussi à Bouxwiller, Wilgothheim, Dürningen, Avenheim etc.

Le calcaire jurassique recouvre en stratification concordante le lias à Bouxwiller et probablement aussi à Obernay et à Heiligenstein.

Le calcaire à gryphites est exploité dans des carrières fort importantes à Wörth, à Bouxwiller et à Obernay, comme pierre à chaux qui fournit une excellente chaux hydraulique. Il est d'un bon usage aussi pour recharger les routes et comme pierre à bâtir.

11. *Calcaire jurassique*, (Jurakalkstein).

Cette formation est composée en Alsace de couches alternantes d'oolites et de calcaires compactes et plus rarement de marnes schistoïdes. Elle forme une bande fréquemment interrompue le long des limites orientales du lias, ou des formations plus anciennes là où la bande de lias est interrompue; dans la partie méridionale du département du Haut-Rhin, elle finit par se rattacher à la chaîne du Jura qu'elle compose presque exclusivement et qui lui a donné son nom. C'est ainsi qu'elle se trouve à Dauendorf, Pfaffenhoffen, Bouxweiler, Imbsheim, aux environs de Hattmatt et de Steinbourg, Odratzheim, Scharlachbergheim, Dahlenheim, Wolxheim, Bischoffsheim, Obernay, Heiligenstein, au Mönkalb, à Barr, Mittelbergheim, Oberbergheim, Siegolsheim, Ammerschwihl, Katzenthal, Türckheim, Ingersheim, Marbach, Rouffach, Westhalden, Orschwihl, au Bollenberg près de là, à Niederburbach, Law, Roppe, Bessoncourt, Belfort, Perouse, Châtenois, Audincourt, Delle, Florimont, Lucelle, Largue, Winckel, Ferrette, Arlisheim etc.

Le calcaire jurassique est une formation très-puissante; on en distingue différentes assises: Les assises inférieures se trouvent principalement dans le département du Bas-Rhin. Les assises supérieures se trouvent à Oberbergheim, au Bollenberg, et dans toute l'étendue de Roppe, à Belfort, Delle, Lucelle, Ferrette etc. jusqu'à Hoffstetten, Pfeffingen et Arlesheim (canton de Bâle).

Dans le calcaire jurassique inférieur, les oolites sont encore

plus abondantes et souvent à grains plus gros que dans le calcaire supérieur. Ses teintes sont plus jaunâtres ou grisâtres. Les calcaires compactés qui s'y trouvent ne sont pas blancs, et renferment beaucoup de lamelles de spath calcaire provenant de débris de crinoïdes. Ce système inférieur renferme encore des marnes schistoïdes, soit grises, soit d'un jaune sale. Les marnes grises principalement appartiennent à la partie toute inférieure de cette assise et renferment quelquefois de petits grains de fer oxidé hydraté; elles passent alors au fer oolite qui forme dans d'autres pays les bancs inférieurs du calcaire oolite. Elles se trouvent entre autres au pied du Bastberg à Bouxwiller.

L'assise supérieure du calcaire jurassique se compose en général de calcaires plus blancs; les grains des oolites sont souvent plus petits que dans les assises inférieures; d'autres fois ils sont beaucoup plus gros, moins abondants et plus irréguliers et différent alors de ceux des véritables oolites en ce qu'ils sont d'un tissu compacte au lieu d'être composées de couches concentriques comme des pisolithes. Le calcaire compacte est plus abondant ici, il est quelquefois marneux; souvent il est traversé par des veines de spath calcaire, sa cassure est conchoïde en petit et sa couleur d'un blanc jaunâtre; d'autres fois il est plus blanc encore, sa cassure est esquilleuse d'un grain excessivement fin et conchoïde en grand; celui-ci appartient aux bancs supérieurs de cette assise.

Le calcaire jurassique repose sur le lias à Bouxwiller, il est adossé contre le keuper à Oberbergheim, il est superposé sur le granite entre Katzenthal et Türkheim, il est adossé contre le grès vosgien à Westhalden. Le plus souvent il est impossible d'observer sur quelle roche il est superposé. A Dauendorf il est recouvert en un point par les marnes de la molasse, à Bouxwiller il est recouvert au pied du Bastberg par le calcaire palustre. Il est très-fréquemment recouvert par les argiles de la mine de fer en grains; cela se voit très-bien dans les environs de Belfort et a lieu probablement à Dauendorf, Uhlweiler, Ohlungen, Morschwiller, Hüttendorf et autres lieux de ces environs où l'on trouve la mine en grains, sans que l'on y puisse observer le calcaire jurassique.

L'assise inférieure est très-bien stratifiée; les strates n'ont pas une grande épaisseur. L'assise supérieure est moins distinctement stratifiée et les strates sont plus puissantes. Leur inclinaison est ordinairement peu considérable, et le long de la chaîne des

Vosges elle penche le plus souvent vers la plaine ; auprès de Oberbergheim, Katzenthal, Rouffach elle est assez forte. Dans les environs de Belfort, Ferrette, Lucelle etc. elle est plus variable.

Cette formation est très-riche en pétrifications d'animaux marins qui sont très-souvent d'une parfaite conservation, d'autres fois des bancs entiers de ce calcaire sont composés en majeure partie de débris de coquillages marins.

Les calcaires jurassiques fournissent en général une chaux grasse. On en fait souvent de bons matériaux pour recharger les routes. Ils sont employés fréquemment comme pierre à bâtir et quelquefois comme pierre de taille, mais seulement dans les environs de Belfort, Ferrette, Lucelle etc.

12.° *Mine de fer en grains* (Bohnertz).

Le terrain des mines de fer en grains se compose d'argiles stratifiées, dont quelques bancs sont remplis d'une multitude de grains de fer hydraté (Bohnerz), lesquels sont composés le plus souvent de couches concentriques. C'est ce que l'on appelle souvent et très-improprement mine de fer d'alluvion.

A Gundershoffen ce terrain renferme plusieurs bancs de mine en grains, l'un des bancs supérieurs assez pauvre en mine est traversé horizontalement et verticalement de veines de gypse fibreux et renferme des rognons très-abondants d'un beau gypse blanc ou rose, qui ont jusqu'à 0,^m30 de diamètre. Ce banc est exploité pour le gypse. Un banc inférieur est exploité pour le minéral de fer et renferme aussi quelques parties de gypse et de gros rognons d'un jaspe dont les couleurs ont une teinte grise verdâtre et rougeâtre sale. A Mietesheim on trouve aussi du gypse dans les gîtes de mine en grains. En d'autres lieux on trouve des fragments et rognons de silex dans ces gîtes.

Ce terrain est souvent assez puissant ; à Mietesheim et à Gundershoffen il a été traversé par des puits d'exploitation sur une profondeur de plus de 30 mètres et encore ne connaît-on pas toute son épaisseur. Ses strates sont en général presque horizontales. On le trouve ainsi à Schwabweiler, Gundershoffen, Griesbach, Mietesheim, Kindweiler, Betschhoffen, Ueberach, Dauendorf, Neubourg, Morschwiller, Niederaltdorf, Uhlwiller, Keffendorf, Ohlungen, Hüttendorf, Wintershausen, Weitersheim, Höchstett, Minversheim, Bossendorf, Schwindratzheim.

Cette partie du terrain du bohnertz repose probablement sur le

calcaire jurassique inférieur dont on voit des mamelons s'élever en quelques points comme des témoins au milieu de la vaste étendue qu'elle occupe.

Les mines de fer de Lampertsloch paraissent appartenir à ce terrain. Ici le minéral consiste en partie en gros rognons de fer hydraté, lequel est quelquefois géodique dans l'intérieur, et en partie en fragments anguleux de fer oxidé rouge compacte.

On trouve encore le terrain des minerais en grains au Bollenberg, commune d'Orschwih, à Roppe, Bessoncourt, Châtenois, Eguenigue, Pfaffans, Chèvremont, Perouse, Andelnans, Leupe, Anjoutey, Kuffis, Winckel, Lucelle, Ligsdorf.

Là il paraît reposer en partie sur le calcaire jurassique supérieur dont les derniers bancs renferment quelquefois déjà des grains de mine de fer disséminés, et remplir en partie les crevasses et excavations de sa surface, et même former des couches subordonnées dans ce calcaire. La chose doit être ainsi à Roppe, d'après les renseignements que l'on a sur les anciens travaux d'exploitation de ce lieu, mais comme on ne peut plus y pénétrer on n'a pas pu vérifier le fait. Lorsque les gîtes de bohnertz sont déposés sur la surface du calcaire jurassique supérieur, ils sont semblables à ceux du Bas-Rhin, seulement on y trouve fréquemment des fragments de cette roche. Lorsqu'ils pénètrent dans les excavations et crevasses du calcaire comme à Roppe, Châtenois, Perouse, Chèvremont, Kuffis, Winckel etc. le minéral se trouve non-seulement entremêlé de la même argile que dans les autres gîtes, mais ici cette argile est souvent très-ocreuse et d'un rouge foncé, renfermant également encore des débris de calcaire compacte; d'autrefois l'argile est endurcie, c'est une véritable argilolithe dans laquelle on voit les mêmes débris de calcaire et de grains disséminés de bohnertz. Ces gîtes en crevasses descendent quelquefois jusqu'à 40 et même 60 mètres de profondeur.

En Alsace on a trouvé des pétrifications dans ce terrain à Mietesheim ainsi qu'à Gœrsdorf, Mitschdorf, Kutzenhausen et Breuschdorf, suivant ce que rapporte Dietrich, mais comme les exploitations de minerais de fer de ces derniers lieux sont abandonnées depuis très-long-temps on n'a pu vérifier si c'est du bohnertz ou le minéral dit blätteleertz que l'on y exploitait. Les nombreux coquillages marins changés en fer hydraté que l'on trouve au Kirchberg, près Barr, appartiennent probablement à la formation du bohnertz.

Le terrain des mines de fer en grains forme ordinairement

la surface du sol. A Dauendorf le calcaire palustre paraît être déposé sur les argiles du terrain de bohnertz.

Les gites de mine de grains sont d'une haute importance en Alsace et sont l'objet de nombreuses exploitations; ils alimentent en majeure proportion les hauts fourneaux de Jägerthal, Niederbronn, Zinswiller et Mutterhausen. Ils fournissent beaucoup de minerais au haut fourneau de Massevaux et alimentent exclusivement ceux de Belfort, de Châtenois et de Lucelle. Ces minerais fournissent en général un très-bon fer, surtout ceux de Schwabweiler, de Hüttendorf, de Schwindratzheim et des environs de Belfort et de Lucelle.

13.^o Molasse et Nagelfluh.

Cette formation est composée 1.^o de couches d'un grès à ciment, soit marneux, soit argileux; 2.^o de couches d'argiles de couleurs très-variées, mais le plus souvent grises, passant parfois à de la marne et par fois au grès; 3.^o de couches de marne grise passant souvent au grès; 4.^o d'un poudingue dit nagelfluh composé de débris roulés des terrains primitifs, intermédiaires ou secondaires des environs, débris dont les dimensions sont si variables que ce sont des cailloux de toutes les grandeurs et quelquefois des blocs de plusieurs mètres cubes; 5.^o d'assises assez grandes parfois de calcaire d'eau douce.

On y trouve aussi comme membres subordonnés du gypse, des lignites et un sable agglutiné par des matières bitumineuses.

Elle renferme en plusieurs points beaucoup de coquillages [et de plantes palustres et terrestres. Dans quelques couches on trouve aussi des coquillages marins. Elle a une très-grande analogie avec quelques parties des molasses et nagelfluh de la Suisse.

Ce terrain est fort répandu en Alsace et forme une suite de dépôts situés à l'est et le long de la limite des montagnes et côteaux de terrains secondaires et même des montagnes primitives ou de transition là où manquent les formations secondaires. On peut diviser ces dépôts en trois groupes principaux: 1.^o le groupe de Lobsann; 2.^o le groupe de Hattstadt; 3.^o le groupe du Sundgau.

1.^o Groupe de Lobsann.

Ce groupe est déposé le long de la montagne de grès vosgien qui commence près Wissembourg et se termine près Wörth, où

elle porte le nom de Liebfrauenberg. Il s'étend sur les communes de Cléebourg, Birlenbach, Drachenbronn, Lobsann, Soulz-sous-forêts, Oberkutzenhausen, Lampertsloch.

Il est composé principalement de marnes sableuses, de grès molasse et de quelques bancs de nagelfluh à cailloux de moyenne grandeur, mais cette composition n'est pas constante. A Pechelbrunn, commune de Lampertsloch, on voit presque uniquement des marnes argileuses et des argiles avec des bancs subordonnés, d'une étendue assez limitée, de sable agglutiné par du pétrole, ayant une puissance qui va parfois jusqu'à 4 mètres, mais qui en général est beaucoup plus faible. On a exploité des bancs semblables à Soulz-sous-forêts. A Lobsann on a trouvé des bancs analogues, mais le sable y est agglutiné par du malthe.

Sur les molasses, marnes et nagelfluh qui renferment des coquillages terrestres et des bivalves, on voit dans la mine de lignite et de malthe de Lobsann une couche d'un calcaire blanc et friable le plus souvent, toujours fétide et renfermant de nombreux bancs de lignite, lesquels n'ont ordinairement qu'une épaisseur très-faible, mais dont quelques-uns ont de 0,^m10 jusqu'à 0,^m60 d'épaisseur. Ce calcaire à lignite renferme beaucoup de traces de matières végétales terrestres et palustres et de coquillages palustres et quelques parcelles de succin. On voit aussi dans cette assise des bancs d'un calcaire bitumineux brun, tendre, tenace, qui contient environ 12 p. cent de malthe; d'autres parties sont dures, sonores, jaune-brunâtres, et renferment du malthe dans leurs fissures. Dans le village de Lobsann on voit encore ce calcaire palustre, là il est dur et sans lignite et renferme assez fréquemment des rognons de silex. Le gîte de lignite de Lobsann paraît avoir de grandes analogies avec celui de Köpsnach en Suisse.

Sur cette couche de calcaire à lignite on observe dans la mine de Lobsann de nombreux bancs de marnes plus ou moins endurcies dont les inférieurs renferment beaucoup de coquillages marins. On voit par là qu'après que la mer avait déposé les terrains secondaires, elle paraît s'être retirée et avoir été remplacée par des eaux stagnantes d'eaux douces pour déposer les molasses et le calcaire à lignites, qu'ensuite la mer est revenue et a déposé ces marnes marines.

Au nord du village de Dauendorf on retrouve les marnes de la molasse avec du lignite. Elles renferment des coquillages palustres et des ossemens de quadrupèdes.

Il existe encore des terrains tertiaires de peu d'étendue en différens autres points du Bas-Rhin, tels sont Kolbsheim, Bläsheim, la montagne d'Odratzheim etc.; ces terrains n'ont été que peu observés encore et paraissent ne pas occuper une grande étendue à la surface du sol. A Kolbsheim on trouve le long de la côte un dépôt composé, de bas en haut, de bancs d'une argile marneuse brun-verdâtre, de marnes argileuses jaunâtres, et d'un grès à ciment marneux. Ce grès renferme assez souvent des huîtres; l'argile marneuse a un grain très-fin, elle est très-pure et est employée comme terre à foulon. En creusant des puits à Kolbsheim on traverse quelquefois des bancs d'argiles plus ou moins marneuses contenant beaucoup de coquillages marins. On ne sait sur quel terrain repose ce dépôt. Il est recouvert par le kupsteinboden dont il sera parlé plus tard. A Bläsheim on retrouve les mêmes marnes argileuses et la même argile marneuse qu'à Kolbsheim et elles renferment dans les deux localités également des nodules d'une matière blanche friable analogue à de la craie. Sur l'une des sommités du Bastberg près Bouxwiller et à Odratzheim on voit des nagelfluh. On ne saurait affirmer que ces différens dépôts appartiennent à la formation des molasses de Lobsann. Le dépôt de Kolbsheim pourrait fort bien appartenir au london-clay.

2.^o Groupe de Hattstadt.

Ce groupe forme une bande prolongée, parfois interrompue et en général de peu de largeur, à l'exception des environs de Hattstadt, où il a une largeur assez considérable. Il s'étend sur les territoires de Zellenberg, Beblenheim, Mittelwihr, Bennwihr, Siegolsheim, Ingersheim, Türckheim, Wintzenheim, Wetzolsheim, Hüsseren, Marbach, Obermorschwihr, Vöglinshofen, Hattstadt, Pfaffenheim, Rouffach, Westhalten.

Ici la formation est composée simplement de couches de grès molasse à gros grains, d'argiles de couleurs variées et de nagelfluh dont les cailloux sont souvent fort gros et qui renferme parfois de grands blocs. Les couches de ces différentes roches alternent ensemble sans règle, leur stratification est très-distincte, mais sans direction ou inclinaison constante et dominante. Du côté de Hattstadt on a exploité anciennement du gypse dans ce groupe. On n'y a pas trouvé encore des vestiges organiques.

3.^o Groupe de Sundgau.

Un terrain tertiaire d'une composition fort analogue se retrouve au sud de Soultz, longe la limite orientale des formations

intermédiaires et secondaires jusque vers Bâle, s'élargit considérablement au midi de Cernay et s'étend jusque vers Mulhouse, Altkirch, Hundsbach, revient ensuite vers Mulhouse par les territoires des communes de Nieder-Ransbach, Hellfrantzkirch, Capellen, Stetten, Uffenheim, Sierentz, Waldenheim, Niedersteinbronn, Landser, Eschenzwiller, Zimmersheim, Habsheim, Rixheim etc. Ici le nagelfluh se tient exclusivement le long de la chaîne des Vosges. La molasse de ce groupe n'est composée que de grès à grains fins souvent peu adhérens, passant quelquefois à des argiles ou à des marnes et renfermant quelques indices de lignite à Habsheim et en quelques autres points. On y trouve aussi des bancs de gypse argileux et des veines nombreuses de gypse pur et soyeux à Zimmersheim et des bancs peu étendus d'un sable agglutiné par du pétrole à Hirtzbach et à Carspach, semblables à ceux de Lampertsloch. On y remarque encore des impressions végétales sur les territoires de Sentheim, Guewenheim, Hirtzbach, Habsheim etc. Les gites de gypse de ce terrain paraissent avoir une grande analogie avec ceux du Puy en Velay et de Boudry près du lac de Neuschâtel.

Ces molasses, argiles et marnes embrassent un terrain de calcaire d'eau douce qui s'étend sur les territoires des communes d'Altkirch, Tagsdorf, Luemschwiller, Waldbach, Ober-Magstadt, Kötzingen, Tagolsheim, Burnkirch, Illfurt, Flaxlanden, Brubach, Brunstadt, Rixheim etc. A Illfurt les calcaires renferment une couche de lignite qui passe au jayet et paraît avoir une très-faible puissance. Ce terrain est riche en plusieurs points en coquillages d'eau douce et l'on y voit aussi quelques coquillages marins littoraux. Il a beaucoup d'analogie avec celui de Lobsann; mais on n'a pas d'observation jusqu'à ce jour qui constate sa superposition sur les molasses des environs.

Les roches des trois groupes de cette formation sont en général bien stratifiées, la stratification est presque toujours à peu près horizontale; sur les bords de la chaîne des Vosges il y a de fréquentes exceptions à cette règle.

En peu de points on peut observer sur quels terrains cette formation est déposée ou adossée. A Lobsann le terrain tertiaire est adossé contre le grès vosgien; à Dauendorf il est superposé sur le calcaire jurassique inférieur; à Türckheim, Ingersheim, Vögtlinshoffen il est adossé contre le terrain jurassique; à Wettolsheim il est superposé sur le granite; à Uffholz le nagelfluh paraît adossé contre le terrain de transition; dans les envi-

rons de Sentheim le terrain tertiaire paraît superposé sur le calcaire jurassique. Il est fréquemment sans recouvrement; dans les environs de Mulhouse les marnes du terrain d'alluvion le recouvrent souvent. Il est probable aussi que le terrain diluvien et le terrain alluvial lui sont superposés sur sa limite orientale.

Cette formation donne lieu à de nombreuses exploitations, soit souterraines, soit à ciel ouvert. A Lobsann on exploite le sable agglutiné par du malthe pour en extraire ce bitume, on y exploite en même temps le calcaire bitumineux que l'on pulvérise et mélange ensuite avec le malthe pour en faire le mastic si renommé de cette mine. On exploite aussi dans le même lieu le lignite qui est employé comme combustible à la fabrication du malthe et du mastic; à Pechelbrunn on exploite le sable bitumineux pour en extraire le pétrole. Dans plusieurs points du groupe de Hattstadt on exploite les grès molasses pour servir de pierre à bâtir, l'exploitation en est très-facile, mais la pierre a le défaut d'être gélive. A Zimmersheim on exploite le gypse avec grand avantage; à Brunnstadt, Luemschwiler, Illfurt, Altkirch etc. on exploite le calcaire d'eau douce pour servir de pierre de taille et de pierre à chaux. L'une des carrières d'Altkirch fournit une excellente chaux hydraulique. A Rammersmatt on exploite le nagelfluh pour en retirer les galets de calcaire qui servent de castine au haut fourneau de Bitschwiller et sont employés dans le pays comme pierre à chaux. A Bläsheim, Hattstadt et Wintzenheim on exploite les argiles de cette formation pour être employées à la fabrication de briques, de tuiles et de poteries. A Kolbsheim on exploite une argile marneuse brune pour servir de terre à foulon.

14.^o Terrain palustre de Bouxwiller.

Cette formation est déposée en forme de bassin sur le flanc oriental du Bastberg à Bouxwiller et s'étend de là jusqu'à moitié chemin vers Imbsheim. Elle est composée de bas en haut : 1.^o De couches d'argiles blanchâtres quelquefois tachetées de rouge, ou grises, ou brunes; 2.^o d'une couche de lignite ayant jusqu'à 2,^m de puissance, et renfermant beaucoup de parties pyriteuses dont quelques-unes sont du bois fossile changé en pyrite; 3.^o de couches d'argile dont les inférieures sont brunes et les supérieures vertes et renfermant des coquillages palustres, ainsi que des rognons de mine de fer hydraté; 4.^o d'une couche d'argile blanchâtre sans fossiles; 5.^o de couches

calcaires d'un blanc grisâtre ou jaunâtre, rempli de coquillages terrestres et palustres et contenant quelquefois des ossemens de quadrupèdes.

A Dauendorf au midi du village, au lieu dit Willer, on retrouve le même calcaire recouvrant une couche de mine de fer hydraté qui paraît appartenir à cette formation. Dans une partie de ce gîte le minéral est remplacé par une substance argileuse noirâtre qui se rapproche du lignite et est remplie de globules de pyrite. Cette couche repose sur une argile endurcie blanchâtre.

A Bouxwiller le terrain palustre repose sur les bancs inférieurs du calcaire jurassique; à Dauendorf, il paraît reposer sur le terrain d'argile et de bohnertz. Dans les deux points il est sans recouvrement.

Le lignite de Bouxwiller fait l'objet d'une grande exploitation; il est employé comme minéral très-riche de vitriol et d'alun et comme combustible. A Dauendorf le minéral de fer a été exploité pendant quelque temps pour les fourneaux de Niederbronn et de Jägerthal. Le minéral donnait d'abord un fer de très-bonne qualité. Plus tard, quand il s'est mélangé de matières pyriteuses, l'exploitation a dû être abandonnée.

Cette formation paraît avoir quelque analogie avec celle de l'île de Wight connue sous le nom de Upper Fresh-water formation, et avec celle de plusieurs points des environs de Basle. Elle est probablement plus moderne que celle des molasses, mais on n'a point d'observation qui le constate d'une manière certaine.

V. TERRAIN D'ATTÉRISSEMENT.

15.^o Terrain diluvien (vulgairement Kissboden.)

Ce terrain est composé d'un dépôt de gravier, de sable et d'argiles, il forme le lit du Rhin ainsi que celui de la plupart de nos rivières, surtout dans les vallées et auprès de l'issue des vallées dans les plaines. Il est composé principalement de cailloux et même de blocs provenant des vallées les plus proches; ainsi le lit de la Zinsel à Zinswiller est composé de cailloux de quartzite et de sable provenant du grès vosgien. Le lit de la Bruche contient jusqu'à Strasbourg des cailloux de porphyres, de grünenstein, de conglomérats de transition, d'argilophyre etc., roches que l'on trouve en place dans la vallée de la Bruche. Le lit de la Fecht à Colmar contient principalement des granites semblables à ceux de la vallée de Munster. Le lit de la Thur contient des cailloux de roches de transition du val de St.-Amarin.

Le Rhin contient des cailloux et galets de roches des Alpes de la Forêt-Noire, du Kaiserstuhl et des Vosges.

Il faut encore rapporter à cette formation le grand dépôt de cailloux et de galets du Ochsenfeld près Cernay, celui des environs de Brumath et de Vendenheim, et d'un grand nombre d'autres localités, peut-être même une partie du nagelfluh des environs de Guewenheim.

A Altkirch on trouve au lieu dit Rogenberg un dépôt de gravier qui est assez extraordinaire; on est ici loin de tout terrain primitif et loin des cours d'eau qui en descendent, et pourtant les cailloux sont en partie des gneiss et autres roches primitives, ou bien des silex qui paraissent avoir appartenu au muschelkalk ou au calcaire jurassique. Ces cailloux sont tous en un état fort altéré; on dirait qu'ils ont subi une forte chaleur ou qu'ils ont été corrodés par des vapeurs acides, tandis que la substance des cailloux et galets du Rhin, de la Thur, de la Bruche etc., est en général parfaitement intacte surtout quand elle appartient aux roches primitives ou de transition.

Le diluvium, qui a l'air d'être le résultat d'une violente débacle, accompagnée de grandes inondations, forme le sol d'une grande partie des plaines de l'Alsace et pénètre jusqu'au fond des vallées, il ne paraît pas s'élever à des hauteurs considérables sur le revers oriental de la crête des Vosges, tandis que sur l'autre revers on le trouve souvent à de grandes hauteurs.

Il est à présumer que son épaisseur surtout vers le Rhin est très-considérable, qu'elle va en diminuant vers les collines de terrains secondaires et tertiaires qui bordent la chaîne des Vosges et qu'il repose sur ces terrains. Il n'a jamais d'autre recouvrement que la terre végétale ou les terrains d'alluvion.

Le sol diluvial renferme quelquefois des ossemens de quadrupèdes dont les espèces diffèrent plus ou moins de celles qui existent aujourd'hui sur la surface du globe.

Les dépôts de gravier de cette formation sont souvent exploités pour en retirer des cailloux pour recharger les routes, et des galets ou moëllons pour faire des pavés.

Il existe dans le département du Bas-Rhin un grand dépôt de minerais de fer que l'on appelle vulgairement blätteleztz, mine en fragmens, mine platte, et qui est d'une nature toute particulière; il s'étend sur les territoires de Zinswiller, Offwiller, Gumbrechtshofen, Uhrweiler, Mülhausen, Schillersdorf. Ce dépôt est composé de bancs d'une argile marneuse et quelquefois sa-

bleuse, renfermant souvent des cailloux de grès vosgien, et toutes sortes de débris d'autres roches du pays. L'un de ces bancs est rempli de fragmens d'aërites provenant des marnes supérieures du lias; ces fragmens de minéral sont entremêlés de fragmens de pétrifications appartenant la plupart à ces mêmes marnes du lias et d'autres à l'assise inférieure du lias telles que gryphites etc.; on trouve encore dans ces bancs des ossemens de certains quadrupèdes qui ne se trouvent ordinairement que dans le terrain diluvien. Ces ossemens sont rarement bien conservés, le plus souvent ils sont brisés. Ce dépôt repose probablement sur le lias; c'est une formation locale qui paraît devoir être rapportée au terrain diluvien d'après les ossemens qu'il renferme, si toutefois ils ne proviennent pas d'un terrain diluvien remanié par les eaux.

Le blättelerz est exploité pour les fourneaux de Zinswiller et de Mutterhausen, il est très-fusible, mélangé avec une proportion convenable de mine en grains, il produit une fonte de bonne qualité pour les moulages, mais qui donne du fer cassant à froid.

16.^o *Terrain d'alluvion* (aufgeschwemmter Boden).

Le terrain d'alluvion est composé de glaises plus ou moins argileuses ou marneuses, d'argiles et de sables qui sont quelquefois agglutinés et forment une espèce de grès peu cohérent; il paraît avoir été déposé lorsque les révolutions qui avaient déchiré et bouleversé la surface du globe étaient terminées et que leur dernière action, le transport du terrain diluvien avait cessé; aussi ne trouve-t-on guère de gravier dans ce terrain, qui renferme plutôt des cailloux et blocs disséminés, que des dépôts entiers de gravier. Il appartient à l'époque de la création organique actuelle, tandis que tous les autres terrains ne renferment guère que des débris d'animaux ou de végétaux qui ont disparu de la surface du globe.

On cite bien quelques localités où l'on a trouvé des ossemens diluviens dans l'alluvion, mais ils étaient tellement brisés et usés qu'il est probable qu'ils venaient d'un terrain diluvien remanié par les eaux; c'est ainsi que M. Mérian cite un grand nombre d'ossemens découverts récemment dans des excavations naturelles qui existent à Brubach dans les bancs supérieurs du calcaire d'eau douce et qui sont remplies de glaises d'alluvion, mais ces ossemens sont encore brisés et entremêlés de galets de roches primitives.

Le terrain d'alluvion forme une suite fréquemment interrompue de côteaux et de plateaux le long de la limite orientale des terrains secondaires et tertiaires de l'Alsace, il pénètre aussi dans les vallons de ces terrains et jusque dans les vallées des terrains intermédiaires et primitifs, et ses dépôts les plus modernes constituent une partie des plaines. Les côteaux et les plateaux qu'il forme sont généralement terminés par des pentes rapides du côté des cours d'eau qui le traversent et des plaines qui le bordent. Il occupe une grande étendue en Alsace. On le voit à Lauterbourg, où il est très-marneux et s'étend vers Wissembourg, Soultz-sous-forêts, Seltz; on le voit très-sableux à Soufflenheim, Haguenau et Bischwiller, il redevient marneux à Mommenheim, Kriegsheim, jusqu'à la plaine de Brumath. Puis il reparaît à Vendenheim et s'étend par Mundolsheim, Truchtersheim, Ittenheim, Niederhausbergen, Mittelhausbergen, Oberhausbergen, jusqu'à Schiltigheim, Strasbourg, Eckbolsheim, Oberschöffolsheim, Wolfisheim, Achenheim, Hangenbieten, Breuschwickersheim, Kolbsheim, Ernzheim etc. Le gravier diluvien l'interrompt alors de nouveau et l'alluvion reparaît au-delà de la Bruche à Dorlisheim, Düttlenheim, Düppigheim, au Glöckelsberg, à Innenheim, Niedernay. On le voit ensuite au nord d'Epfig; ici le terrain d'alluvion est plus argileux que dans les environs de Strasbourg où il est très-marneux, mais il contient toujours ces concrétions marneuses dites kupstein dont il sera question tout à l'heure. On le trouve de la même manière à Ribeauvillé, dans le vallon de Riquewihr et dans plusieurs autres points plus au sud, mais sans occuper des étendues très-considérables. Ce n'est qu'aux environs de Mulhouse qu'il reparaît ensuite; là il est presque tout à fait marneux, comme on l'a vu près de Strasbourg et de Selz et occupe de nouveau de grandes étendues. On l'observe très-bien à Lutterbach où la route de Mulhouse y forme un [chemin creux très-profond; il s'étend ensuite par dessus les molasses et les calcaires d'eau douce d'une partie du Sundgau.

Dans les environs de Haguenau, de Bischwiller, de Soufflenheim, ce terrain est composé principalement de sables provenant de la destruction du grès vosgien et contenant les mêmes cailloux de quartz que celui-ci. Ce sable qui, dans les vallées de la Zinsel, du Jägerthal et de la Sauerbach, paraît être diluvien, a été probablement remanié par les eaux et se présente ici à la surface du sol où il fait partie de l'alluvion et renferme des couches subordonnées de glaise argileuse et d'argile plastique.

C'est ainsi que l'on trouve au nord de Schirhofen sous le sable une argile plastique, propre à la fabrication de poteries en grès; ce banc d'argile blanc-jaunâtre repose sur des bancs de sable sans cailloux, renfermant des rognons et des veines plates de minerai de fer hydraté; dans l'un de ces bancs le sable est agglutiné par une matière ferrugineuse de telle sorte que c'est un véritable grès. Sous ces sables se présente un autre banc d'argile; celle-ci est brunâtre, elle a moins de liant que l'autre et est moins réfractaire, mais de bonne qualité pour la fabrication de briques. Elle renferme quelques coquillages terrestres et palustres dont les espèces vivent encore dans le pays.

Les argiles si célèbres de Soufflenheim se présentent encore sous le sable à cailloux, comme l'argile plastique de Schirhofen, et sont probablement la suite de celle-ci; elles forment un banc ondulé d'une épaisseur très-variable, laquelle en quelques points dépasse 10^m. L'argile de ce banc n'est point égale, en quelques points; elle passe à la glaise, en d'autres elle est très-entremêlée de sable. Elle renferme des parties de bois semblables aux bois de nos forêts. On n'y a trouvé encore ni coquillages, ni ossements. La partie supérieure et la partie inférieure de cette argile est très-sableuse et passe insensiblement au sable sur lequel elle repose et qui la recouvre.

A Bischwiller, à Marienthal et à Gries la même couche d'argile se présente encore, mais ici l'argile passe à la glaise, et l'on ne trouve que rarement des parties pures semblables à celle de Soufflenheim. Elle renferme de petits bancs d'une argile noire dans laquelle on trouve les mêmes parties de bois comme dans cette dernière localité, l'on y voit quelquefois même un petit lit d'un détritrus végétal qui paraît tenir le milieu entre le lignite et la tourbe. Le même fait s'observe au bas de Ste.-Marie-aux-mines.

Toute la plaine ou plutôt le plateau sablonneux de Haguenau offre le même sable. Les vallons qui le traversent et les plaines qui le bordent montrent en divers points des terrains tourbeux, mais on n'y a pas reconnu encore de bonne tourbe. Ces plaines offrent aussi des graviers, et il paraît que le tout repose sur ces graviers que l'on a reconnus en différens points en fonçant des puits, lesquels en général ne donnent de bonne eau que quand ils arrivent sur le véritable gravier.

Cette composition du terrain d'alluvion change presque complètement aux environs de Brumath, c'est-à-dire, quand on s'ap-

proche et des collines calcaires et marneuses du Kochersberg et de la partie des Vosges qui n'est plus exclusivement composée de grès vosgien. Le sable devient alors plus rare. Depuis Kriegsheim et Mommenheim jusqu'au Glöckelsberg l'alluvion environne et recouvre partiellement la partie orientale de ces collines calcaires secondaires, aussi la matière dominante est-elle ici la glaise très-marneuse. Plus au midi les terrains calcaires ne forment qu'une bande assez étroite le long des Vosges et la matière dominante est une glaise argileuse; en même temps l'alluvion n'occupe pas de si grandes étendues et le pays est complètement plat, à l'exception du petit plateau d'Epfig où les matières sableuses dominent et qui est située non loin du Ungersberg dont le sommet est composé de grès vosgien. Dans le Sundgau ce sont de nouveau les glaises marneuses qui dominent, mais aussi la contrée en amont est-elle uniquement composée de calcaires secondaires ou tertiaires et de molasses et ne présente plus de grès vosgien.

Dans les environs de Strasbourg, depuis Mommenheim et Kriegsheim jusqu'au Glöckelsberg ainsi que dans les environs de Lauterbourg et de Mulhouse, le terrain d'alluvion est composé presque uniquement et sur une grande épaisseur de glaise très-marneuse (Leimen). Elle est quelquefois remplie de coquillages terrestres dont les espèces vivent encore en Alsace; elle renferme en outre beaucoup de concrétions de marne endurcie et quelquefois même des bancs entiers d'une marne endurcie qui ressemble à des calcaires d'eau douce. Dans sa partie supérieure la glaise devient souvent très-terreuse ou très-argileuse et prend une contexture grenue à grains assez gros; les rognons de marne endurcie deviennent alors plus fréquents, et sont en général creux, le vide paraît s'y être formé par un retrait très-considérable; ils portent dans le pays le nom de kupsteine et le terrain en prend le nom de kupstein-boden.

A Hangenbieten on voit, à la côte dite Sandberg, le kupstein-boden former les bancs supérieurs de l'alluvion. Au-dessous se trouvent des bancs de glaise marneuse (Leimen). Dans l'un de ces bancs elle est entièrement endurcie, plus bas se trouve du sable; la stratification de tous ces bancs est concordante. Le kupstein-boden et le leimen et la marne endurcie sont remplis de coquillages terrestres.

Au lieu dit Sandgrube à la même côte on retrouve le même kupstein-boden, mais ici il recouvre à stratification transgressive des bancs de sable et de glaise qui alternent entr'eux. Cette

dernière renferme des coquillages terrestres et en outre des coquillages palustres. Probablement que ces sables et glaises à coquillages palustres appartiennent à une assise particulière de l'alluvion, inférieure à celle sans sable à coquilles terrestres et indépendante de celle-ci; autrement la stratification devrait être concordante. Cette assise de l'alluvion paraît correspondre à celle des environs de Haguenau et de Schirhofen.

L'assise sableuse du terrain d'alluvion se montre encore très-bien à Epfig. Là elle est composée dans le haut de blocs de grès vosgien, entremêlés rarement de blocs d'un granite très-décomposé et faiblement agglutinés par une masse sableuse et argileuse. Au-dessous de ce dépôt se trouvent des bancs d'argile à potier d'un gris plus ou moins blanchâtre, des bancs de sable et plus bas du gravier (kissboden). La stratification paraît être fort irrégulière et les couches ne se continuent pas toujours sur une grande étendue. Ce terrain paraît former presque toute la colline d'Epfig et s'étendre vers Dambach. Il renferme des bancs de véritable terre à foulon dans le territoire de cette dernière commune; on en trouve aussi dans celle d'Epfig, mais plus rarement. Sur le flanc septentrional de la colline d'Epfig cette assise est recouverte par la glaise à coquilles terrestres, ainsi qu'on le voit sur le haut de la colline et qu'on l'a fréquemment reconnu en creusant des puits, lesquels dans cette partie du plateau d'Epfig traversent d'abord la glaise, puis le sable et arrivent ensuite sur le gravier. On ne trouve aucune trace de coquillages quelconques dans les différens bancs de l'assise sableuse de cette alluvion. Il est assez remarquable d'y trouver tant de blocs de grès vosgien, mais la chose paraît moins extraordinaire quand on remonte le cours d'eau situé au bas de Frohnholz et qui vient du pied du Ungersberg dont le sommet est entièrement recouvert d'énormes blocs de ce grès.

Les argiles de la partie sableuse de l'alluvion, qui paraît être son assise inférieure, sont exploitées dans de nombreuses excavations à ciel ouvert. A Soufflenheim on y exploite une terre précieuse pour les fonderies par sa qualité réfractaire. Près de Schirhofen et de Oberbetschdorf on y exploite une argile d'un blanc jaunâtre, employée pour la fabrication de la poterie en grès. A Dambach et à Epfig on y exploite de la terre à potier fort recherchée et de la terre à foulon. Les argiles glaiseuses de cette assise ainsi que les glaises de l'assise supérieure, où la glaise très-marneuse domine, sont exploitées à Schirhofen,

Bischwiller, Gries, Marienthal, Achenheim, Ribeauvillé, Ste.-Marie-aux-mines etc. pour faire des briques et des tuiles.

La tourbe est encore à rapporter à l'alluvion, elle est plus moderne que les glaises et sables précédents, elle constitue peut-être même un terrain indépendant de celle-ci et sa formation se continue encore aujourd'hui sous nos yeux, ce qui n'est pas le cas des alluvions précédentes. L'Alsace a beaucoup de terrain tourbeux, tant dans la plaine que dans les vallées et même sur les plateaux des Vosges. Il paraît que les tourbes de nos plaines sont d'une qualité inférieure à celles des montagnes. On connaît des terrains tourbeux près de Hördt, de Hülshheim, d'Urbay dans le val St.-Amarin, entre Giromagny et Auxelles-bas, sur les hauteurs au-dessus du lac blanc et du lac noir et du Valtin, au Champ du feu etc. Il y a encore des indices de tourbe le long des bords du Rhin. On n'exploite ce combustible qu'en deux points, près de Giromagny et au Champ du feu. Dans les deux points, ainsi que sur les hauteurs au-dessus du lac blanc et du lac noir ce combustible est d'une excellente qualité. La tourbe du Champ du feu est très-bonne pour la carbonisation et le charbon qu'elle fournit va être employée avec avantage aux forges de Rothau. Sa qualité paraît valoir celle du charbon de sapin; il s'en faut de beaucoup que toutes les tourbes puissent fournir des résultats aussi avantageux.

Le sol alluvial n'est en général recouvert que par la terre végétale; il paraît reposer presque toujours sur le sol diluvial, quelquefois il repose aussi sur des formations plus anciennes; ainsi il recouvre les terrains tertiaires à Kolbsheim, à Bläsheim, à Brubach etc., il repose probablement sur le keuper ou le muschelkalk à Wilgottheim. A Epfig, à Strasbourg on a très-bien reconnu sa superposition sur le sol diluvial. Dans cette dernière ville il faut toujours foncer les puits jusque dans le gravier du sol diluvial pour trouver une affluence d'eau convenable et lorsque ces puits sont situés dans les parties élevées de la ville, ils commencent toujours par traverser la glaise du sol alluvial puis ils arrivent sur des sables et ensuite sur le gravier.

B. Formations non-stratifiées.

1.° Granite.

Cette formation constitue une grande partie de la chaîne des Vosges. Au nord elle se montre d'abord aux environs de Grendelbruch, de là elle s'étend au Champ du feu, au Ban-de-la-Roche, à Truttenhausen et à Barr. Puis elle reparait à Blienschwiller, forme les montagnes de Dambach, de Châtenois, du Haut-Königsbourg, s'étend sans interruption jusqu'à Münster et Wintzfelden et se termine au-delà du Ballon de Guebwiller, dont une partie appartient au terrain de transition, lequel forme ici la limite du granite, et s'étend depuis le val St.-Amarin jusqu'au fond du val de Münster, là le granite contourne le terrain de transition, suit la crête de la chaîne des Vosges, et se retrouve au fond des vallées de St.-Amarin et de Massevaux, à Odern, Felling, Séwen, au Alfel et au Bärenkopf.

Cette formation ne renferme point de couches subordonnées; le granite y est souvent porphyroïde. En quelques points auprès de Belmont et de Waldersbach il passe insensiblement à la siénite et au porphyre feldspathique, lequel passe souvent au grünstein. Du côté d'Erlenbach le granite passe insensiblement au hornfels et celui-ci au schiste et par fois au grünstein. Du côté de la vallée de la Bruche le granite est limité par le terrain de transition. Plus au sud, dans la majeure partie du département des Vosges, il est limité par le grès rouge et par le grès vosgien, lesquels lui sont souvent superposés. Cette formation renferme dans son intérieur beaucoup de massifs et même des filons d'un granite particulier à grains très-fins, de siénite, de porphyre, de grünstein et de trapp. Ce fait s'observe surtout dans les montagnes du Champ du feu et de ses environs. Le long des plaines d'Alsace le granite est limité par les terrains secondaires qui lui sont adossés.

Le granite renferme aussi des filons de mines de cuivre et de plomb dans le val de Münster; du reste il n'est pas riche en filons. Dans les vallées de St.-Amarin, de Massevaux, de Soultz et de Guebwiller les filons du terrain de transition pénètrent dans le granite. A Orschwiller on y voit un filon qui s'étend jusqu'à Oberbergheim et est composé de hornstein quartzeux avec em-

preintes d'entroques, de quartz, de chaux fluatée, de baryte sulfatée, de chaux carbonatée, de galène etc. Ce filon paraît être de la même formation que celui de Badenweiler; son allure et sa composition montrent une grande analogie avec ce dernier. Il paraît plutôt former la limite du granite que d'être encaissé dans cette roche.

L'on voit aussi du granite au Iägerthal, au pied de la montagne de Winstein, mais il n'est pas bien certain qu'il appartienne à cette formation. On y trouve souvent de l'amphibole et par fois du sphène; peut-être faut-il le rapporter à la formation de siénite. On y remarque aussi un filon de porphyre sans quartz.

2.^o *Siénite dite primitive.*

La montagne entre Ste.-Marie-aux-mines et Wissembach est composée principalement d'un granite siénitique qui passe quelquefois à une véritable siénite. Cette roche a constamment une structure porphyroïde due à de grands cristaux de feldspath blanc grisâtre et très-inaltérable. Le feldspath de la masse qui empâte ces cristaux est rouge et assez sujet à se décomposer de manière à devenir opaque, terne et d'un rouge pâle. Le mica est abondant et de couleur vert foncé, le quartz y est très-rare et manque quelquefois. L'amphibole est quelquefois fort abondante, d'autres fois fort rare; elle est très-sujette à la décomposition.

Cette roche s'étend de la côte de Ste.-Marie jusqu'à l'Allemand-Rombach et vers les hauteurs au-dessus de Trois-maisons. Près du col de Ste.-Marie on y trouve une grande masse informe de porphyre quartzifère. Plus bas on y voit un ou plusieurs grands amas d'une roche semblable au hornfels, parfois très-micacée. En plusieurs points cette siénite renferme de petits filons d'un granite à tourmalines.

La siénite où le granite siénitique de Ste.-Marie est limitée de tous côtés par la formation de gneiss et granite et ne forme jamais ni des masses, ni des couches subordonnées dans ce terrain de gneiss, auquel elle ne se lie d'aucune manière, tandis que la formation du granite se lie ordinairement par intercalation ou par alternances à celle de gneiss et granite. On observe, à Ste.-Marie, du côté de Féнарupt un fait assez singulier, là où le terrain de gneiss et granite approche de ces siénites; le gneiss prend ici la texture d'une roche que l'on dirait arenacée; il semble que l'on y voit des cailloux et son apparence est telle

que l'on y a déjà fait des recherches de houille, croyant que c'était un terrain houiller.

Au champ du feu et dans les montagnes environantes et près de Grendelbruch on trouve encore des siénites dont il a été parlé à l'occasion du granite. Elles passent quelquefois insensiblement à un porphyre feldspathique sans quartz, et forment parfois des filons dans le granite, d'autres fois elles y passent insensiblement. Le plus souvent ces siénites renferment de l'amphibole laminaire; telles sont celles du Champ du feu, et de environs des châteaux de Laroche et de Landsberg. Une autre siénite plus abondante en feldspath renferme de l'amphibole en aiguilles, telle est celle de Bärhö et de Frenau au-dessus de Russ. Les siénites de Pendbois au-dessus de Belmont et les porphyres feldspatiques de Raine et du versant septentrional du Champ du feu renferment des épidotes.

On trouve encore de la siénite au Ballon de Giromagny. Là cette roche est composée principalement de feldspath rouge, elle a peu ou point de quartz, le mica et l'amphibole y sont peu abondans. Le plus souvent elle est porphyroïde et les cristaux de feldspath sont d'un rouge peu prononcé qui tire sur le fauve. Vers St.-Maurice on retrouve la siénite de Ste.-Marie, et il se pourrait fort bien que celle que l'on vient de décrire et qui forme la grande masse de la montagne ne fût qu'une variété de cette dernière. Vers le Puix la siénite du Ballon passe insensiblement à un porphyre à base feldspathique rouge, sans quartz et à petits cristaux de feldspath; ce porphyre devient quelquefois amygdaloïde avec des vacuoles remplies de spath calcaire. En s'éloignant de la siénite la pâte devient euritique grise. Là où il approche du terrain de transition ou de la roche serpentineuse dont il va être question, il prend l'apparence d'une brèche et renferme des fragmens de ces différentes roches et de roches eurétiques.

Ce terrain siénitique est environné en grande partie par des granites avec du porphyre quartzifère; au sud vers le Puix il est limité par le terrain de transition et les porphyres pyroxéniques. Auprès de cette limite méridionale il se trouve dans les porphyres non-quartzifères un ou plusieurs filons ou masses irrégulières d'un mélange à gros grains de parties de serpentine noble vert-clair et de parties quartzieuses blanchâtres. Avant et après ces filons ou amas qui n'ont qu'une faible épaisseur, on observe plusieurs couches ou plutôt masses très-puis-

santes d'une roche peu dure de couleur vert-noirâtre, où l'on voit dans quelques portions dont le grain est moins fin et la teinte plus pâle que dans les autres, que c'est la substance précédente à grains tellement fins qu'elle paraît homogène; elle n'a que peu d'analogie avec la serpentine; sa cassure n'est pas esquilleuse ni conchoïde, mais parfaitement unie; la roche renferme une multitude de points noirs ronds, comme si c'était une variolite à varioles très-petites. Elle n'est pas attirable à l'aimant et ne renferme ni mica, ni talc, ni asbeste, ni diallage, ni aucune autre substance qui accompagne ordinairement la serpentine.

On trouve encore une autre siénite au Ballon de Giromagny; celle-ci a beaucoup de quartz, peu ou point de mica; le feldspath de la pâte a une cassure cireuse, il est blanc jaunâtre et se décompose assez facilement. Des cristaux très-grands et très-nombreux de feldspath ordinairement de couleur fauve sont disséminés dans cette roche; ce feldspath est également sujet à s'altérer, il devient alors opaque et d'un beau rose. Elle renferme en outre, mais assez rarement, de petits cristaux de sphène.

On retrouve encore cette belle siénite plus à l'ouest dans la Haute-Saône. Elle a été employée à l'église de Ste.-Généviève à Paris, sous le nom de granite feuille-morte.

Les diverses siénites, dont il a été question dans cet article, appartiennent-elles à une ou à plusieurs formations? Les observations faites jusqu'à ce jour n'ont pas mis à même de répondre avec certitude à cette question. Les porphyres euritiques du Ballon paraissent appartenir à la formation de la siénite non-quartzifère de ce lieu et celle-ci pourrait bien se rattacher à celle de Ste.-Marie. Mais ses rapports avec la siénite quartzifère du Ballon et avec les siénites du Champ du feu sont encore dans une grande obscurité. Quant à la roche serpentineuse du Ballon dont il a été question tout à l'heure, on ne sait à quelle formation la rapporter et elle est bien distincte des serpentines dont il sera parlé plus tard.

3.° *Grünstein dit primitif.*

Le grünstein primitif ne se trouve guère que dans le massif des montagnes du Champ du feu, et dans ses embranchemens. Il devient souvent porphyroïde en renfermant des cristaux de feldspath et même du quartz. On le voit toujours auprès du granite et du porphyre feldspathique sans quartz, et il forme les flancs des montagnes granitiques du côté de Belmont, de Wal-

dersbach, de Fouday et à l'ouest du Strutthoff; la roche ne passe jamais au granite, mais elle passe souvent au porphyre feldspathique ou bien au hornfels, et ceux-ci passent ensuite au granite; quand elle est immédiatement en contact avec le granite, elle y pénètre souvent en forme de filons; ce fait s'observe bien en montant de Fouday par Waldersbach au champ du feu. En outre elle forme de grands massifs au milieu du granite dans la forêt de Barr, au-dessus du Sommerhof, et auprès du Neunerstein. On la voit encore à Ste.-Odile et auprès de Grendelbruch.

Ce grünstein est plus grenu et à grains plus discernables que celui du terrain de transition du val St.-Amarin et des environs de Framont et de Viche. Il paraît être une véritable diorite, c'est-à-dire, une roche composée d'amphibole comme partie dominante et de feldspath à cassure cireuse.

4.° *Porphyre du gneiss et granite.*

Ce porphyre dont on a déjà parlé à l'occasion du gneiss et granite a une pâte euritique grise ou gris rougeâtre, il renferme de grands cristaux de feldspath dont les bords sont toujours d'un blanc laiteux opaque et l'intérieur plus ou moins translucide en tirant sur le gris; on y voit quelquefois aussi des parties d'une autre substance analogue au feldspath à cassure cireuse, mais moins dure, et ayant une teinte verdâtre ou rougeâtre. On y remarque en outre du mica brun peu abondant. Il ne renferme point de quartz.

Ce porphyre forme des filons et des amas irréguliers dans le gneiss et granite, et n'y est point en couches subordonnées; on le trouve ainsi dans le vallon de Lalaye, dans le val de Lièpvre etc. On ne l'a point observé encore hors du gneiss ou du granite.

5.° *Serpentine.*

On trouve de la serpentine, soit sans talc, soit avec du talc et avec quelques parties de diallage sur les hauteurs au-dessus des vallons de Phaunoux et de la petite Lièpvre, à Ste.-Marie-aux-mines. Il se pourrait que cette serpentine ne fût que subordonnée dans le terrain de gneiss comme cela se voit dans d'autres contrées et ne fût point une formation indépendante.

On trouve encore à Odern un terrain de serpentine et d'euphotide (gabbro, schillerfels); il n'occupe pas une grande étendue et est placé entre le granite et le terrain de transition.

L'observation n'a pas appris encore si ces serpentines reposent sur d'autres roches, ou si d'autres roches leur sont superposées;

on ne les a observées encore que non recouvertes, en sorte qu'il n'est pas possible de déterminer rigoureusement leur âge géognostique.

6.^o *Porphyre du terrain de transition.*

Ce porphyre a une pâte pétrosiliceuse dont la couleur est presque constamment le brun, rarement on la voit de couleur grise ou verdâtre; il renferme de petits cristaux de feldspath de même couleur que la pâte ou bien de couleur blanchâtre. Dans le premier cas la roche a de l'analogie avec les phonolites et dans le second avec certaines porphyres du Tyrol et des environs de Christiania qui appartiennent à la formation des porphyres noirs de M. de Buch. Elle ne renferme que très-rarement des grains de quartz, et l'on n'y voit jamais du quartz en cristaux, ni de l'amphibole, ni de pyroxène, ni de mica, du moins cette dernière substance y est elle excessivement rare.

Elle est accompagnée de pséfites et de mimophyres (trümmerporphyre), comme les argilophyres du grès rouge, et de roches qui paraissent tenir le milieu entre le porphyre et les grauwackes à grains fins; la pâte de ces dernières roches est presque compacte, on y voit encore des cristaux de feldspath et beaucoup de grains de quartz; elles paraissent lier intimement les porphyres au terrain de transition.

A Mosch dans le val St.-Amarin on voit un porphyre amygdaloïde qui pourrait appartenir à la formation de ce porphyre, mais il se pourrait aussi qu'il appartint à la formation des porphyres pyroxéniques; ses vacuoles sont remplies de spath calcaire et quelquefois de quartz, d'autres fois elles sont vides ou bien leurs parois sont recouverts d'une couche de picrolithe.

Au contact des filons métallifères ce porphyre devient quelquefois un argilophyre, et les cristaux deviennent opaques, blanchâtres, stéatiteux, de manière à ressembler complètement aux argilophyres du grès rouge dont il a déjà été parlé, et il se pourrait fort bien que le porphyre du terrain de transition fût de la même formation que les argilophyres de ce grès; on voit effectivement dans la vallée de la Bruche quelques-uns de ces argilophyres passer à des porphyres pétrosiliceux, semblables à ceux dont il est question ici, et le grès rouge qui les renferme est immédiatement superposé sur le terrain de transition.

Ces porphyres paraissent former des masses indépendantes de la stratification du terrain de transition, car bien que ces

masses paraissent quelquefois parallèles aux strates de ce terrain, elles lui sont souvent transversales aussi, et l'on voit même le porphyre former un grand filon à la carrière à chaux de Schirmeck, où il coupe perpendiculairement les bancs du calcaire de transition. Le calcaire n'a subi aucune altération par le contact avec ce porphyre, tandis qu'il passe à une dolomie lamelleuse et géodique, semblable à celle des mines de fer de Framont, dans une autre partie de la carrière où l'on aperçoit quelques traces de mine de fer rouge.

Le porphyre du terrain de transition est très-répandu dans ce terrain dans les vallées de Guebwiller, de St.-Amarin, de Massevaux, et de la Bruche.

7.^o *Grünstein du terrain de transition.*

Ce grünstein est presque compacte, et passe souvent à l'aphanite; sa couleur est ordinairement foncée et a toujours une nuance verdâtre, il a quelquefois des cristaux de feldspath, qui sont petits et de la même couleur que la pâte de la roche. D'autres fois il contient beaucoup de grains de quartz non-cristallisés. Plusieurs de ces grünstein paraissent n'être que le porphyre précédent ayant une teinte verte, due à de l'amphibole ou bien à du mica, d'autres paraissent être de véritables diorites presque compactes, dont on reconnaît les grains lorsque la roche a subi un certain degré de décomposition. D'autres ne sont peut-être que des roches arénacées du terrain de transition et dont le grain est tellement fin que sa cassure est presque compacte; ceux-là ne seraient pas à comprendre parmi ces grünstein.

Le grünstein est également accompagné de roches analogues aux pséfites comme les porphyres précédens, cela se voit très-bien aux environs de Schirmeck, de Russ et de Viche, leur pâte est ici le grünstein presque compacte et peut-être même la roche arénacée dont il a été question tout à l'heure, et dans ce cas elles n'appartiendraient pas à la formation du grünstein, mais bien à celle du terrain de transition. Ces roches contiennent des fragmens et même des cailloux de granite, de porphyres, de calcaires de transition etc. Elles sont souvent susceptibles de prendre un fort beau poli, elles ont des nuances de couleurs fort belles, et l'on pourrait en faire des objets d'ameublement et des ornemens d'architecture d'une rare beauté.

Auprès de la mine de fer de Steingraben, commune d'Ur-
bay, on voit un grünstein ou plutôt une aphanite amygdaloïde
avec des vacuoles remplies de spath calcaire.

Le grünstein dont il s'agit dans cet article n'a été observé
que dans le terrain de transition. Il a été fort peu étudié en-
core dans les Vosges, l'on ne saurait dire avec certitude si les
roches que l'on vient de désigner sous ce nom constituent une
formation distincte ou si elles sont à rattacher à l'une ou à
plusieurs des autres formations non-stratifiées des Vosges.

8.° *Porphyre quartzifère.*

Ce porphyre est caractérisé par les cristaux complets de quartz
qu'il renferme. Sa pâte est euritique et passe quelquefois à l'eu-
rite terreux. Il renferme aussi des cristaux de feldspath, lequel
passe ordinairement à la stéatite lorsque la pâte est une eurite
terreuse. A Lasalle, dans le département des Vosges, on trouve
un porphyre quartzifère à pâte d'eurite terreux et à cristaux de
feldspath soit stéatiteux soit ordinaire et même quelquefois vitreux.

On voit une grande masse de porphyre quartzifère dans le gra-
nite siénitique de Ste.-Marie-aux-mines, il est assez fréquent dans
les granites et siénites du champ du feu et des montagnes qui en-
tourent ce plateau. On le trouve encore auprès de la houillère
de Rodern, où il paraît former une masse allongée dans le gra-
nite et se fait remarquer par une suite de rochers. On le voit
encore à la houillère du Hury, à Ste.-Croix-aux-mines; là il
paraît sortir du gneiss et former un filon dans le terrain houiller;
dans sa partie inférieure sa pâte est un eurite ordinaire, dans
les travaux supérieurs de la houillère sa pâte est un eurite
terreux. Auprès de Belmont il se trouve aussi à l'état d'argilo-
phyre. On le retrouve encore dans les granites des environs du
Ballon de Giromagny et du fond des vallées de Massevaux et
de St.-Amarin. Dans tous ces gisemens sa pâte a ordinairement
une teinte pâle de couleur rouge ou grise et le feldspath est
opaque et de couleur blanchâtre et souvent en cristaux très-
gros, en outre il renferme quelquefois du mica vert foncé en
petite proportion.

Ce porphyre est fréquent aussi dans le terrain de transition
du val St.-Amarin, mais là c'est le brun qui fait la couleur de
la pâte; le feldspath est en petits cristaux qui ont presque la
couleur de la pâte et l'on n'y voit pas de mica. Cette variété

du porphyre quartzifère a beaucoup de ressemblance avec le porphyre quartzifère de Borgio en Tyrol.

Il paraît que le porphyre quartzifère mentionné dans cet article appartient à la formation de ce dernier, que le célèbre géographe M. Léopold de Buch appelle porphyre rouge, et auquel il attribue le soulèvement des continens et l'origine du grès rouge.

9.^o *Porphyre pyroxénique, ophite, schwarzer porphyr.*

Le porphyre pyroxénique se trouve principalement à Giromagny et au Puix, c'est une roche dont la pâte est d'un gris foncé verdâtre, qui se laisse rayer par l'acier et dont le tissu est le plus souvent compacte et quelquefois grenu, c'est probablement alors une dolérite à grains fins. Cette pâte renferme des cristaux de feldspath qui tantôt est lamelleux et translucide et tantôt opaque d'un gris verdâtre pâle et à cassure cireuse, en outre elle renferme souvent des cristaux de pyroxène augite. La variété de ce porphyre qui renferme du feldspath cireux et dont la pâte est compacte est ce que l'on a appelé souvent ophite, grüner porphyr. On la trouve à Giromagny; elle ressemble au porfido verde antico, seulement dans cette dernière roche le vert est plus prononcé et ne tire point sur le gris. Cette ophite est quelquefois amygdaloïde, et ses vénules sont vides, ou enduites d'une légère couche de matière chloritée fibreuse que l'on appelle quelquefois picrolithe, ou bien remplies de spath calcaire et plus rarement de quartz.

On trouve le porphyre pyroxénique à Giromagny et au Puix en contact avec les roches arénacés, euritiques et schisteuses du terrain de transition. Au-delà du Puix, au lieu dit les forges, on le voit intercalé dans le terrain de transition, et il y a pour ainsi dire un passage des roches fragmentaires à pâte euritique, à celles du porphyre pyroxénique.

On trouve encore au-dessus de Massevaux une amygdaloïde qui appartient au porphyre pyroxénique. A Mosch, dans le val St.-Amarin on la retrouve encore et là on voit en outre une amygdaloïde de couleur gris pâle qui paraît également appartenir à cette formation. On trouve dans la Magle près Grendelbruch des galets d'un porphyre qui renferme des cristaux de feldspath et de pyroxène augite dans une pâte de grünstein à grains fins, ce grünstein est probablement une dolérite. Dans la Bruche on trouve quelquefois des galets d'une amygdaloïde ou

spillite dont la pâte est un trapp ou une cornéenne et dont les vacuoles sont remplies de spath calcaire et quelquefois d'épidote verte. Cette roche est la même que celle que l'on connaît sous le nom de variolite du drac, en Dauphiné. Elle se trouve aussi au Thüringerwald où M. de Buch a reconnu qu'elle appartient au porphyre pyroxénique. On n'a pas trouvé encore le gisement des roches qui ont fourni ces différens galets.

Le porphyre pyroxénique ainsi que le porphyre quartzifère dont il a été parlé dans l'article précédent sont des roches que les géognostes n'ont appris à distinguer que depuis peu de temps par les belles observations que M. de Buch a faites principalement en Tyrol et au nord de Lugano où il a reconnu que sa formation doit être assez moderne et doit se rapporter à l'époque où les dernières formations secondaires étaient déjà déposées à la surface du globe. M. de Buch appelle ce porphyre ordinairement porphyre noir et lui attribue avec beaucoup de vraisemblance le soulèvement des chaînes de montagnes.

10.^o Basalte.

On n'a trouvé jusqu'à ce jour le basalte qu'en deux points de l'Alsace, à Gundershoffen et à Riquewihr. Dans les deux points cette roche n'occupe qu'une très-faible étendue à la surface du sol, et l'on ne voit pas de quelle manière elle se trouve dans les terrains secondaires qui l'environnent.

Les deux basaltes sont magnétiques : celui de Gundershoffen renferme des grains verdâtres qui paraissent être du péridote, il se trouve quelquefois en boules. Dans le basalte de Riquewihr on voit des pyroxènes.

11.^o Appendice.

On voit auprès de Truttenhausen une roche qui est souvent ce que l'on appelle une cornéenne tendre, d'autres fois elle devient très-quartzeuse et se rapproche de ce que l'on appelle hornfels; d'autres fois elle prend beaucoup de petites parties de mica.

Cette cornéenne tendre et ses variétés constituent une partie du pied de la montagne aux environs de Truttenhausen et forme une espèce de filon, dans un granite fort décomposé au pied du Mönkalb. En plusieurs autres points des Vosges elle se présente de la même façon, notamment sur le revers méridional

du plateau de Saales, où elle paraît se lier aux spillites, et ces spillites sont les mêmes que celles d'Albrechtswiller où elles se présentent sur une assez grande étendue et forment à peu de distance à l'ouest du village une espèce de filon dans le gneiss. Cette même cornéenne tendre se présente encore en montant de Ober-Ottrott à Ste.-Odile, et là elle a beaucoup de vacuoles irrégulières et vides, elle paraît tenir le milieu entre la cornéenne et les spillites.

On trouve encore auprès de Truttenhausen, une roche très-micacée qui paraît appartenir à ces cornéennes, et se lie à celles-ci fort intimement là et en d'autres points des Vosges, notamment encore près de Saales où elle forme comme celles-ci des filons dans le granite. Elle forme également une espèce de filon ou de masse peu puissante dans les porphyres de la siénite au bas du Ballon de Giromagny. Cette roche n'est quelquefois qu'une masse de lames de mica brun ou gris; elle se trouve ainsi auprès de Grendelbruch.

On voit une roche analogue auprès du château de Landsberg, elle est très-micacée, le mica y est à grains fins et la masse prend une structure schistoïde, ou bien elle devient compacte et ressemble à certaines serpentines. On retrouve cette roche au-delà du château d'Andlau, en allant vers les maisons de Blind et après avoir dépassé le granite. Elle paraît s'étendre de là jusque dans la vallée d'Andlau et passer là au schiste argileux. Dans ces différentes localités elle a l'air d'être stratifiée et paraît former un passage des roches stratifiées aux roches non-stratifiées, si toute fois, malgré son analogie avec certaines roches de cet article, elle n'en est pas absolument indépendante.

Il est remarquable que cette roche micacée ou du moins une roche fort semblable se retrouve dans les filons de fer oxidé de Rothau et de Framont où elle porte le nom de Minette, et où par fois elle est également schisteuse, mais sans être stratifiée. Si, comme il est à présumer, les spillites de Saales et d'Albrechtswiller appartiennent à la formation du porphyre pyroxénique, ces cornéennes et roches micacées paraissent devoir lui appartenir aussi.

APERÇU
DES VESTIGES ORGANIQUES FOSSILES
DES DEUX DÉPARTEMENTS DU RHIN,

PAR M. VOLTZ,
INGÉNIEUR DES MINES.



L'IMPORTANCE des vestiges organiques fossiles consiste principalement dans leurs rapports avec les formations géognostiques. En les considérant sous ce point de vue elles complètent le tableau des terrains et retracent une suite de créations d'êtres organiques, lesquelles appartenaient chacune à une époque géologique différente du globe et se composaient dans chaque terrain d'espèces toutes ou presque toutes différentes de celles des autres terrains. On présentera en conséquence le tableau des fossiles de l'Alsace par groupes correspondans aux terrains de cette contrée.

Les formations non-stratifiées ne renferment point de fossiles en Alsace. Les formations dites primitives n'en présentent point non plus.

Terrain dit de transition.

On trouve à Uffholz, Steinbach, Bitschwiller, Thann, Oberburbach, Massevaux et Etuffont-le-haut dans les couches schisteuses et arénacées du terrain de transition des vestiges de végétaux analogues à ceux du terrain houiller. Ce sont des plantes qui paraissent appartenir aux classes des acotylédons et des monocotylédons et qu'on ne trouve plus vivantes sur la surface du globe, telles que des *Calamites*¹⁾, des *Stigmaria*, des tiges analogues aux *Sagenaria* et d'autres que leur mauvais état de conservation ne permet pas de déterminer. Ces vestiges fossiles consistent en tiges dont l'intérieur est la même roche arénacée que celle qui les englobe; il ne reste que l'impression de l'écorce laquelle est teinte en noir par une matière charboneuse.

1) Les calamites paraissent être des plantes de la famille des prêles, mais gigantesques en proportion des prêles de la création actuelle.

A Lützelhausen et à Viche on trouve quelquefois des vestiges de Madrepores indéterminables dans les roches arénacées du terrain de transition; à Mosch on trouve quelques entroques dans une roche fragmentaire dont le ciment paraît euritique.

Terrain houiller et grès rouge.

On trouve en grande abondance des impressions végétales dans les terrains houillers de Lalaye, de Villé, de Triembach, de Ste.-Croix et de St.-Hippolyte, ce sont surtout des *Fougères*, des *Asterophyllites*, des *Sphénophyllites*, des *Clathraria*, des *Sagenaria*, des *Sigillaria*, des *Stigmaria*¹⁾, des *Calamites*, des *Préles véritables*, des *Poacites*, des *Fucoïdes* et d'autres genres non-déterminés encore. Les dernières se trouvent principalement à Ste.-Hippolyte. Ces vestiges fossiles sont des feuilles ou des écorces ou des tiges. Les feuilles et l'écorce des tiges sont ordinairement changées en une couche excessivement mince de houille, l'intérieur des tiges est inorganique et composé de la substance arénacée qui compose la roche où se trouvent ces fossiles.

On trouve en outre du bois pétrifié dans le terrain houiller à Erlenbach et à Lalaye, et dans le grès rouge à Howarth et à St.-Pierre-bois. Ces bois pétrifiés appartiennent à des arbres dicotylédons : ce sont des Exogénites.

Toutes ces plantes sont terrestres, à l'exception des fucoïdes qui paraissent être marines. On n'a pas trouvé encore de vestiges du règne animal dans le terrain houiller et dans le grès rouge de l'Alsace, tandis que dans le Palatinat on y a trouvé des anodontes? (coquillages palustres) et que dans le pays de Liège on y a trouvé des ammonites et des lingules (coquillages marins.)

Grès bigarré.

Le grès bigarré renferme beaucoup de vestiges organiques du règne végétal et du règne animal. Les végétaux de cette formation sont des *Calamites* fort abondantes, quelques *Fougères* dont l'une ressemble à l'*Osmunda regalis*. On y trouve aussi des

1) Ces quatre genres qu'on ne connaît qu'à l'état fossile ont été considérés pendant long-temps comme étant des écorces de palmiers, mais des recherches plus approfondies ont fait reconnaître qu'ils en diffèrent beaucoup, que les uns appartiennent à des Fougères et à des Lycopodes gigantesques qui formaient alors de grands arbres et que les autres n'ont plus d'analogie sur la terre.

bois dicotylédons changés en matière ochracée et quelques impressions qui se rapprochent des *Fucoïdes*.

Les vestiges zoologiques sont des *Térébratules*, des *Plagiostomes*, des *Pecten*, des *Trigonelles*, des bivalves analogues au *Mytilus socialis* (Schlotheim), des impressions d'un coquillage analogue aux *Turritelles* et d'autres impressions très-abondantes qui paraissent devoir être rapportées au genre *Natice*, dont les espèces vivantes sont la plupart marines littorales et quelques-unes fluviatiles.

Le muséum de Strasbourg possède une pièce osseuse qui paraît être un fragment de mâchoire d'un grand *Cetacé*, et qui, doit avoir été trouvée dans l'intérieur d'un bloc de grès de Wasselonne il y a environ 60 années. Ce fait serait bien extraordinaire, puisque l'on n'a trouvé jusqu'à ce jour des vestiges de mammifères que dans les terrains tertiaires. Rien ne garantit l'exactitude de ce renseignement.

Muschelkalk.

On n'a pas trouvé encore de végétaux fossiles dans le muschelkalk de l'Alsace, mais il est riche en vestiges du règne animal comme on va le voir; tous sont à l'état pétrifié.

CRINOÏDES. *Enerctinites liliformis*, ses articulations sont excessivement abondantes; le crinoïde complet est très-rare, on l'a trouvé quelquefois à Wissembourg.

CONCHIFÈRES. *Plagiostoma*, plusieurs espèces, les unes lisses, d'autres à côtes longitudinales. *Pecten*, plusieurs espèces lisses, *pleuronectites*, de M. de Schlotheim; *Mytilus*; *Trigonellites*, les mêmes que dans le grès bigarré; *Mytilus socialis* (Schlotheim), coquillage fort éloigné du genre *mytilus*, excessivement abondant en individus mal conservés. Il est caractéristique pour ce terrain. *Terebratulites vulgaris*, différentes variétés.

MOLLUSQUES. Des coquillages analogues aux *Turritelles* et aux *Turbinites*, assez rares.

CÉPHALOPODES. *Ammonites nodosus*, très-fréquent et caractéristique pour ce terrain, où il se trouve exclusivement; *Nautilites bidorsatus*, assez rare.

La plupart de ces vestiges fossiles appartiennent à des animaux pélagiens, quelques-uns à des genres littoraux; point d'animaux fluviatiles, ni palustres, ni terrestres ici. Plusieurs sont les mêmes que ceux du grès bigarré.

Keuper.

Les couches de schistes marneux bitumineux qui accompagnent la keuperkohl sont assez riches en impressions végétales, lesquelles paraissent se rapprocher du genre *Equisetum*, mais elles sont bien différentes des calamites qui ont une ressemblance plus grande avec les prêles. On les a trouvés fréquemment dans les recherches de houille de Balbronn. Elles sont caractéristiques pour le keuper et lui appartiennent exclusivement.

On a trouvé en outre dans ces schistes quelques impressions d'un petit coquillage marin, qu'on n'a pas pu déterminer encore, et dans le calcaire du keuper on trouve à Wilgottheim un grand nombre de coquillages bivalves et univalves indéterminables, vu leur conservation imparfaite.

Lias.

Dans l'assise inférieure les vestiges du règne animal sont presque tous pélagiens et complètement différents de ceux des terrains plus anciens et de ceux de l'assise supérieure du lias.

VÉGÉTAUX. Bois fossile, *Exogénites*, c'est-à-dire, qui paraît appartenir à des arbres dicotylédons.

CRINOÏDES. *Pentacrinites caput medusae, turberculatus*. En articulations isolées seulement, celles de la première espèce sont fort abondantes et caractéristiques pour ce terrain.

CONCHIFÈRES. *Plagiostoma gigantea, semilunaris, hermanni*¹⁾ et plusieurs autres espèces non décrites; elles sont en général fort abondantes et une espèce est analogue à l'une de celles du muschelkalk. *Pinna*; *Pecten*, plusieurs espèces; *Avicula*; *Gryphea incurva* et deux autres espèces. La *Gryphea incurva* est excessivement abondante dans ce terrain, elle lui appartient exclusivement et est caractéristique pour le calcaire lias que l'on appelle pour cette raison calcaire à gryphites. *Terebratula indentata* et plusieurs autres espèces. *Spirifer*, une espèce.

CÉPHALOPODES. *Belemnites*, plusieurs espèces. *Ammonites conybeari* et plusieurs autres espèces. *Nautilites striatus*.

L'assise supérieure du lias est plus riche encore en pétrifications.

VÉGÉTAUX. Quelques exogénites fort rares.

CRINOÏDES. *Pentacrinites basaltiformis*, en articulations isolées assez rares.

ANNÉLIDES. Plusieurs espèces de *Serpules*.

1) Knorr, Suppl. t. V. d. fig. 4.

CONCHIFÈRES. *Solen*; *Mya depressa*, *V scripta*; *Lutraria ambigua*; *Mactra*; *Tellina*? une espèce. *Donax*? ou *Capsa*; *Cytherea*? plusieurs espèces. *Cardium*; *Arca*; *Nucula*, une espèce très-fréquente. *Trigonia navis*, *costata*, la première est très-fréquente. *Modiola*, deux espèces. *Perna mytiloides* et trois autres espèces. *Avicula inequivalvis*; *Plagiostoma*, une petite espèce. *Plicatula spinosa*; *Anomia*; *Terebratula*, plusieurs espèces. *Spirifer*? une espèce. *Lingula*, plusieurs espèces.

MOLLUSQUES. *Patella discoïdes* (Schloth.); *Trochus duplicatus*; *Turbo*; *Turritella*? *Cerithium*? une espèce fort rare.

CÉPHALOPODES. *Belemnites paxillosus*, *giganteus*, *tripartitus*, elles sont très-communes dans ce terrain. *Orthoceratites* (Sow.), une espèce rare. *Ammonites*, au moins cinq espèces, plusieurs très-fréquentes.

On y trouve aussi quelques fragmens de dents ou d'ossemens qui n'ont pas pu être déterminés, mais qui probablement appartiennent à des sauriens, ce terrain, ainsi que le muschelkalk, renfermant quelquefois en Lorraine et dans d'autres pays des ossemens bien reconnaissables de sauriens.

On voit que les pétrifications de cette assise, qui se trouvent presque toutes à Gundershoffen, sont en partie pélagiennes et en partie littorales, qu'il ne s'y trouve pas de vestiges d'animaux fluviatiles, palustres ou terrestres, et que c'est ce terrain qui présente le premier des vestiges d'animaux vertébrés. A la vérité, dans d'autres pays on trouve déjà de ces vestiges dans le calcaire à gryphites et même dans le muschelkalk.

Calcaires jurassique.

Dans le calcaire jurassique de l'Alsace la variété des pétrifications du règne animal est plus grande encore que dans les terrains précédents.

Assise inférieure :

VÉGÉTAUX. *Exogénites* fort rares, semblables à celles du lias; ils ne sont pas pétrifiés et se trouvent à l'état de bois bitumineux.

POLYPIERS. *Alecto*, plusieurs espèces. *Cellepora*, plusieurs espèces. *Berenicea*, plusieurs espèces. *Cyclolites*, une espèce qui varie beaucoup et passe quelquefois à des *Turbinolites*.

CRINOÏDES. *Pentacrinites*, en articulations isolées.

ECHINIDES. *Cidaris*; *Echinus*; *Clypeus*; *Galerites*; *Clypeaster*.

ANNÉLIDES. *Serpula*, plusieurs espèces. On y trouve en outre encore un genre qui se rapproche des serpules, mais qui paraît articulé.

CONCHIFÈRES. *Mya angulifera*. *Lutraria?* *Capsa?* plusieurs espèces. *Cardita*; *Arca*; *Trigonia costata*, *elongata*; *Modiola*, plusieurs espèces; *Pinna*; *Perna*; *Lima*; plusieurs espèces. *Plagiostoma*; *Pecten lens* et plusieurs autres espèces. *Ostrea flabellöides*, *marshii*, *crista galli* et plusieurs autres espèces. *Terebratula ornithocephala*, *obsoleta*, *intermedia*, *media*, *globata* et plusieurs autres espèces.

MOLLUSQUES. *Turbo*, une espèce.

CÉPHALOPODES. *Belemnites lanceolatus*, *canaliculatus*. *Ammonites*; plusieurs espèces.

CRUSTACÉES. Une espèce qui n'a pas été trouvée en exemplaires assez bien conservés pour pouvoir en déterminer le genre.

Assise supérieure.

POLYPIERS. *Astrea*, plusieurs espèces. *Coryophyllia*, plusieurs espèces; *Eschara*.

CRINOÏDES. *Apiocrinites rotundus*. Ce crinoïde très-rare [se trouve aux environs de Largue. *Pentacrinites*, espèce indéterminée dont on ne trouve que des articulations isolées.

ECHINIDES. *Ananchites*.

ANNÉLIDES. *Serpulites*.

CONCHIFÈRES. *Mya V scripta*; *Macra*; *Cytherea*; *Tellina*; *Donax?* *Cardium*; *Cardita*; *Isocardia*; *Arca*; *Mytilus*; *Pinna*; *Modiola*; *Pecten*, plusieurs espèces. *Ostrea palmetta*, *carinata*, et plusieurs autres espèces. *Terebratula biplicata* et plusieurs autres espèces.

MOLLUSQUES. *Strombus oceani*; *Nerina*, une espèce; *Turbo*, une espèce; et plusieurs espèces de divers genres dont les exemplaires ne sont pas assez bien conservés pour permettre de les déterminer.

CÉPHALOPODES. *Ammonites*, plusieurs espèces. *Nautilus*, une espèce.

On voit que c'est dans les calcaires jurassiques qu'apparaissent pour la première fois en Alsace les échinides et les crustacées. Les pétrifications de ce terrain diffèrent presque toutes de celles du lias inférieur.

Mine de fer en grains.

On a trouvé dans les mines de fer de Miesheim et dans celles de Breuschdorf, Görtsdorf etc. et au Kirchberg de Barr des *Turbinolites*; des articulations du *Pentacrinites tuberculatus*; des coquillages des genres *Arca*; *Astarte?* *Terebratula*; *Turbo*; *Ammonites*; tous ces fossiles sont changés en fer hydraté.

Molasse et calcaire de la molasse.

Cette formation ne renferme en Alsace ni crinoïdes, ni céphalopodes, mais on y trouve pour la première fois des coquillages palustres et terrestres et des ossemens de mammifères. Elle est assez riche en végétaux fossiles.

VÉGÉTAUX MONOCOTYLÉDONS. *Endogénite bacilaire*, ce sont des fibres d'une plante analogue aux palmiers qui se trouvent dans le lignite de Lobsann. *Endogénites bitumineux*, c'est la même substance moins décomposée et à l'état de bois bitumineux. *Chara*, fructifications et tiges dans les calcaires et le silex palustres de Lobsann et de Dauendorf.

VÉGÉTAUX DICOTYLÉDONS. *Exogénites* à l'état charboneux, encore dans le lignite de Lobsann. *Phyllites* plusieurs espèces dans les grès et les marnes de Lobsann et du Sundgau. Ce sont des feuilles semblables à des saules et à d'autres dicotylédons.

POLYPIERS. *Cellepora*, plusieurs espèces sur les huitres de Kolbsheim.

ECHINIDES, *Spatangus*, une espèce dans les marnes marines à Lobsann.

ANNÉLIDES et CIRRHIPÈDES. *Serpulites*; *Balanus*; l'un et l'autre sur les huitres de Kolbsheim.

CONCHIFÈRES. *Nucula*, deux espèces. *Pecten*, une espèce dans les marnes marines à Lobsann. *Ostracites flabellula*, dans la molasse de Kolbsheim. On a trouvé en outre quelques coquillages qui paraissent appartenir aux genres *Cardium* et *Cytherea* dans des bancs d'argile qui ont été traversés en fonçant un puits dans ce village. Dans les marnes et grès d'eau douce de Lobsann et de Pechelbrunn on a trouvé quelques bivalves qui paraissent être des *Unio*.

MOLLUSQUES MARINS. *Cerithium*. On en a trouvé différentes espèces dans les marnes marines de Lobsann et dans une argile marneuse des environs de Truchtersheim. Dans les calcaires de Brunnstadt, de Brubach et autres lieux des environs de Mulhouse on trouve fréquemment des coquilles écrasées qui paraissent être des *Potamides*.

MOLLUSQUES D'EAU DOUCE et TERRESTRES. *Melania*? Plusieurs espèces abondantes dans quelques calcaires d'eau douce de Lobsann. *Ampullaria*, une espèce dans le calcaire d'eau douce d'Ilfsurt. *Paludina*, plusieurs espèces dans les calcaires de ces environs et dans une marne argileuse noire de Dauendorf. *Lymnea* plusieurs

espèces dans les calcaires d'Altkirch et des environs. *Planorbis*, plusieurs espèces dans le calcaire à lignite de Lobsann, dans le calcaire de Brunnstadt etc. *Helix*, une espèce dans des marnes sableuses inférieures au calcaire à lignite de Lobsann.

CRUSTACÉES. Une espèce de *Cypris*? Dans un calcaire marneux noirâtre de Dauendorf. Peut-être est-ce une fructification de quelque végétal.

MAMMIFÈRES. *Anthracoterium alsaticum*, dans le bas des marnes marines de Lobsann, au contact avec le calcaire à lignite, on a découvert une portion de mâchoire de cet animal antediluvien. On a trouvé dans les marnes noires de Dauendorf une dent canine qui paraît appartenir à une autre espèce d'*Anthracoterium*. *Lophiodon*, une dent molaire a été trouvée dans les mêmes marnes. Elle a beaucoup d'analogie avec celles du grand *lophiodon* de Bouxwiller. Ces deux espèces de mammifères ont beaucoup d'analogie avec les tapirs, genre d'animaux qui vit sous la zone torride.

Calcaire palustre de Bouxwiller.

Ce terrain ne renferme plus que des plantes et animaux palustres et terrestres, et ce sont ces derniers qui dominent ici comme dans le terrain diluvien et dans celui d'alluvion, tandis que dans les molasses ce sont les coquillages palustres qui dominent; elles renferment même encore des coquillages marins.

VÉGÉTAUX. Dans le lignite de Bouxwiller on trouve quelquefois des *Exogénites* changés en pyrites de fer.

CONCHIFÈRES. On a trouvé dans les argiles vertes de Bouxwiller une petite espèce de *Cyclas*.

MOLLUSQUES TERRESTRES. *Helix lucida antiqua*, *hispida antiqua*, elles ressemblent presque complètement à deux hélices qui vivent encore en Alsace, et sont fort communes dans le calcaire palustre de Bouxwiller. En outre on y trouve encore plusieurs autres espèces de hélices. *Pupa*, une espèce. *Clausilia*, une très-grande espèce. *Bulimus*, plusieurs espèces dont l'une est le coquillage le plus commun dans ce calcaire. *Succinea*, une espèce. *Cyclostoma*, une espèce.

MOLLUSQUES PALUSTRES. *Planorbis obtusus*, *pseudoammonius* (*helix pseudoammonius* de Schloth.), et deux autres espèces, toutes assez fréquentes. *Lymnea fusiformis* et plusieurs autres espèces. *Paludina hammeri*, elle ressemble beaucoup à une paludine que l'on trouve dans les eaux stagnantes de la Syrie, *orbicularis*, *minuta* (*Phasianella orbicularis*, *minuta*, de Sowerby). Plus quel-

ques coquillages très-petits qui paraissent encore être des *Bulimes* ou des *Paludines*. Plusieurs de ces coquilles se trouvent dans la Upper fresh-water formation de l'île de Wight.

MAMMIFÈRES. *Lophiodon*, une grande et une petite espèce. C'est un genre de quadrupèdes qui a beaucoup d'analogie avec les tapirs, comme les *anthracoteriums* et qui également n'existe plus à l'état vivant. On trouve en outre encore quelques autres ossemens dans le calcaire palustre de Bouxwiller. Le muséum de Strasbourg possède une pièce qui paraît avoir été une défense d'un animal analogue au cochon.

Terrain diluvien.

On a trouvé assez fréquemment dans le lit du Rhin des ossemens et des dents de chevaux, des ossemens, dents machelières et défenses d'une espèce d'éléphans qui n'existe plus sur la surface du globe, mais dont les restes se trouvent répandus dans les terrains d'attérissement de tous les pays, notamment en Sibérie où l'on a donné le nom de mamouth à cette espèce d'éléphant dont les restes y sont excessivement abondans ainsi que dans les îles de la mer glaciale, et qui diffère beaucoup des éléphants de la création actuelle. Le cou de ces animaux avait une longue crinière, leur peau était couverte de crins noirs et d'un poil ou laine rougeâtre, ainsi qu'on l'a reconnu sur un individu presque entier qui s'était conservé dans les glaces des bords de la Léna.

On a trouvé également des ossemens d'éléphans à Vendenheim, Epfig, Gertwiller, aux environs de Haguenau etc., en creusant des puits ou des fondemens.

En abaissant le sol de la place d'armes à Strasbourg en 1750, on a découvert une dent machelière de rhinoceros.

En Mai 1826 on a trouvé des ossemens de quadrupèdes à Brubach, dans une excavation naturelle du calcaire tertiaire, cette excavation partait de la surface supérieure du calcaire et avait la forme d'un entonnoir; elle était remplie de glaise d'alluvion, les ossemens y étaient fort altérés et brisés, et entremêlés de cailloux et même de gros galets de roches primitives; ils se trouvaient déposés sur le fond et sur les inégalités des parois de cet entonnoir. La plupart étaient méconnaissables, quelques-uns cependant ont pu être déterminés; c'étaient des dents de chevaux fort abondantes, une grande dent molaire d'un cerf, un fragment d'une dent molaire de rhinocéros, une mâchoire assez bien conservée de hyène, une rotule mal conser-

vée appartenant probablement à l'éléphant mamouth. Un fragment d'un bassin paraissant appartenir à un hippopotame ou peut-être à un rhinocéros.

Dans le terrain du blätteleertz on trouve quelquefois aussi des ossemens fossiles qui sont entremêlés avec des pétrifications du lias et avec des cailloux et sables provenant du grès vosgien. Ainsi l'on a trouvé des dents de chevaux et une dent de rhinocéros dans la minière de Mulhausen (Bas-Rhin); on a trouvé aussi des dents de chevaux dans les minières anciennement exploitées à Schillersdorf.

Il ne faut pas oublier que parmi les ossemens cités dans cet article, les os de chevaux et de mamouths trouvés dans le Rhin sont les seuls qui appartiennent d'une manière indubitable au terrain diluvien; cependant tous les autres appartiennent également à des animaux qui diffèrent plus ou moins de leurs congénères de la création actuelle. Ils paraissent avoir vécu dans les pays où l'on trouve aujourd'hui leurs restes, mais à une époque où le climat de ces pays était plus chaud qu'il ne l'est maintenant, tandis que dans le terrain d'alluvion on voit beaucoup de vestiges d'animaux absolument identiques avec les être de la création actuelle qui vivent encore dans le pays où se trouvent ces vestiges, et qui appartiennent à son climat actuel, en sorte qu'il est à présumer que les animaux diluviens que l'on découvre dans l'alluvion ont été transportés par des eaux qui auraient remanié le sol diluvial.

Terrain d'alluvion.

Les argiles plastiques de l'alluvion sablonneux de Sufflingheim, de Bischwiller, de Marienthal, de Gries renferment des parties de bois dicotylédons, qui paraissent appartenir à des arbustes semblables à ceux qui végètent encore en Alsace.

On a trouvé dans les argiles brunes de l'alluvion sablonneux de Schirhoffen, des *Cyclas caliculata*; *Bulimus lubricus*. Dans les glaises argileuses de l'alluvion sablonneuse de la Sandgrube à Hangenbieten on trouve *Planorbis vortex*; *Helix sericea*.

Dans les glaises de l'assise non sableuse du terrain d'alluvion on trouve *Helix sericea*, *Succinea oblonga*, *Pupa secale*. Ces trois espèces et surtout les deux premières y sont fort abondantes et généralement répandues; on y trouve encore *Helix fruticum*, *pomatia*, *arborum*, *nemoralis*; tous ces coquillages sont absolument identiques avec ceux qui vivent encore en Alsace.

Récemment on a trouvé dans les glaises marneuses de Hangenbieten et d'Achenheim des dents de *chevaux* et une corne d'un *bœuf* sauvage qui paraît avoir été d'une très-grande taille.

OBSERVATION.

La plupart des faits cités dans les aperçus de la géognosie et des vestiges organiques fossiles de l'Alsace ont été observés par l'auteur; quelques-uns sont tirés de la carte géognostique, inédite, du Bas-Rhin, de M. le docteur Reisseisen; des *geognostische Umriss der Rheinländer*, de MM. d'Œynhausen, de Dechen et de Laroche; d'un mémoire inédit sur la géognosie des environs de Colmar, de M. Fournet, directeur des mines de plomb du Katzenthal; d'une lettre de M. le professeur Merian insérée dans la *Zeitschrift für Mineralogie*, année 1827. On a profité aussi de quelques renseignemens sur les glaises d'alluvion des environs de Lauterbourg, que M. le professeur Hammer a fournis à l'auteur.

L'aperçu de la géognosie a dû renfermer beaucoup plus de détails que celui de la minéralogie parce que les minéraux ont des caractères constans et bien prononcés, que l'on trouve bien décrits dans des ouvrages élémentaires, tandis que la géognosie, qui est une science beaucoup moins avancée et plus vaste que la minéralogie, ne possède pas d'ouvrages élémentaires qui soient au courant de l'état actuel de la science, celle-ci ayant fait des progrès rapides depuis la publication des ouvrages élémentaires les plus récents, et que d'ailleurs les caractères des terrains et des formations ne sont pas aussi prononcés ni aussi constans que ceux des espèces minérales, en sorte que dans chaque contrée ils offrent des particularités locales.

Il est à remarquer que les divisions de l'aperçu de la géognosie de l'Alsace, n'indiquent pas des formations, mais simplement des terrains, c'est-à-dire des ensembles de masses minérales qui indépendamment de toute idée théorique, sont parfaitement distinctes dans nos contrées et dont plusieurs peuvent constituer une même formation. C'est ainsi que le mica schiste paraît appartenir à la formation du gneiss, que le schiste primitif paraît se lier également à celle du gneiss et au terrain intermédiaire, que le grès vosgien paraît devoir être rapporté à la formation du grès rouge ou plutôt encore à celle du grès bigarré, laquelle pourrait fort bien comprendre le muschelkalk et le keuper.

L'auteur ne se dissimule point que ce travail est fort incomplet et renferme peut-être même quelques erreurs; mais ces imperfections sont inévitables dans tout travail de cette nature. Un auteur allemand a très-bien dit à ce sujet: «*Wenn man nicht alles kann fassen, soll man nicht alles ungethan lassen.*»

LISTE

DES PLANTES LES MOINS COMMUNES

DE L'ALSACE ET DES VOSGES.

PAR M. KIRSCHLEGER.



AVANT-PROPOS.

Cette liste contient les plantes phanérogames les moins communes de l'Alsace et des Vosges, avec l'indication de leur localité. Plusieurs espèces intéressantes auraient encore pu y être consignées; cependant celles qui sont rapportées sur cette liste, suffiront pour donner aux connaisseurs une assez bonne idée de la richesse de notre Flore. Je dois dire que nous possédons des plantes qui jusqu'ici n'ont pas été rapportées dans les Flores d'Allemagne; telles sont: le *Selinum pyrenaicum*, Gouan; qui abonde dans les hauts pâturages des Vosges du Haut-Rhin et qui descend même dans les vallées; l'*Ophrys aestivalis*, Lamark, *Spiranthes aestivalis*, Rich., que l'on trouve en assez grande quantité dans les lieux humides et gramineux des fortifications de la ville de Strasbourg. Les *Androsace carnea*, *Pteris crispa*, au Ballon, nous sont enviées par les floristes de la Suisse. Les *Sonchus Plumieri*, *Sibbaldia procumbens*, *Mespilus chamaemespilus*, *Rhodiola rosea*, *Hieracium alpinum*, *aurantiacum*, *intybaceum*, *prenanthoides*, Vill., au Hoheneck, nous sont communes avec la Flore des plus hautes Alpes. Le *Nuphar pumila*, Smith, *Isoetes lacustris*, *Sparganium natans*, dans les lacs des Vosges, sont des plantes qui doivent engager les amateurs à parcourir encore davantage les hautes Vosges, ainsi que les collines calcaires, très-riches aussi; ils trouveront le *Dictamnus albus*, l'*Arenaria fasciculata*, les *Helianthemum fumana* et *gut-tatum*, *Artemisia corymbosa*, Desfont. *Scilla autumnalis*, *Lepidium petraeum*, *Tulipa sylvestris* etc. Beaucoup de genres

méritent encore une étude soignée et soutenue. Aujourd'hui avec des ouvrages, tels que la Flore d'Allemagne par MM. Mertens et Koch, les Flora lapponica, suecica, caucasica, etc. de Wahlenberg; la première distinguée par une critique judicieuse, les dernières, admirables pour ce qu'elles contiennent sur la géographie botanique. Avec de pareils ouvrages, dis-je, nous pouvons aller plus loin que nos prédécesseurs. Je recommande ces ouvrages à tous les amateurs de notre Flore. Parmi les Flores locales qui ont paru dans ces derniers temps, je distingue et je recommande surtout la Flore de Berlin par *Schlechtendal*, celle de Fribourg par *Spenner*; les *Schedulæ criticae* de *Wallroth*, les *Icones plantarum criticarum* de *Reichenbach*, le *Compendium Floræ germanicæ* par *Bluff* et *Fingerhut*. Les genres qui méritent encore une étude particulière, et que nous recommandons aux investigations ultérieures des botanistes, sont principalement les suivans: *Rosa*, *Rubus*, *Potentilla*, *Hieracium*, *Crepis*, *Senecio*, *Polygonum*, *Rumex*, *Salix*, *Potamogeton*, *Myosotis*, *Viola*, *Cerastium*, *Polygala*, *Chenopodium*, *Mentha*, *Allium*, *Verbascum*, *Euphorbia*, *Galium*, etc. Mais sans les ouvrages récents que j'ai cités, des progrès ultérieurs sont impossibles.

Puisse cette légère offrande sur l'autel de Flore être agréable aux amateurs; puisse cette liste aiguïser leur curiosité, et les engager à parcourir les délicieuses contrées de notre belle Alsace, et à gravir les rochers sourcilleux des Vosges.

Je n'ai pas cité les noms de ceux qui les premiers ont trouvé une plante rare; c'est là le devoir de l'auteur d'une Flore plus complète. J'abandonne ce soin à mon savant et estimable professeur M. Nestler, qui ne manquera pas, lorsque le temps lui permettra la publication de sa Flore que tout le monde attend avec impatience, de rendre justice aux botanistes qui ont contribué, avec autant d'ardeur que de zèle, à enrichir la Flore de nouvelles espèces. Cependant je ne puis m'empêcher de nommer ici plusieurs botanistes zélés, qui veulent bien m'honorer de leur amitié: ce sont MM. *Mühlenbeck*, docteur à Guebwiller, *Kneiff*, pharmacien à l'hôpital civil de Strasbourg, publiant conjointement avec M. *Maerker*, candidat en pharmacie, un recueil de

mousses, intitulé: *Musci frondosi exsiccati* etc. On s'adresse pour ce recueil aux auteurs mêmes. Cette collection se distingue surtout par la propreté, l'élégance et l'exactitude la plus minutieuse. Prix 20 fr. la Centurie.

Monsieur de *Schauenburg*, enlevé trop tôt à ses amis et à la science, a beaucoup enrichi la Flore du Haut-Rhin. M. *Süffert* à Ribeauvillé, M. *Kampmann*, pharmacien à Colmar, emploient leurs loisirs à cultiver la Flore de leurs environs.

Je pourrais citer plusieurs de mes condisciples et de mes amis; mais craignant d'offenser leur modestie en les nommant, je ne puis que les engager, à continuer avec le même zèle une étude qui nous procure à la fois des plaisirs aussi vrais qu'ils sont purs et innocens.

Je ne dirai rien des travaux précieux de *Lindern*, *Mappus*, *Spielmann*, *Hermann*, *Villars*, *Nestler*, et *Mougeot*; leurs noms sont inscrits dans les annales de la science.

Puisse ce recueil des plantes peu communes de l'Alsace et des Vosges, ne pas trouver des juges trop sévères, et puisse-t-il me donner la satisfaction de n'avoir rien fait d'inutile.

LISTE DES PLANTES DE L'ALSACE ET

Noms latins.	Noms français.
Achillea nobilis.	<i>Achillée noble.</i>
Aconitum lycoctonum.	<i>Aconit tue-loup.</i>
Aconitum napellus.	<i>Aconit napel.</i>
Actaea spicata.	<i>Actée en épi.</i>
Aira præcox.	<i>Canche précoce.</i>
Alchemilla alpina.	<i>Alchemille des Alpes.</i>
Allium carinatum.	<i>Ail en carène.</i>
Allium victorialis.	<i>Ail victorale.</i>
Althæa hirsuta.	<i>Guimauve hérissée.</i>
16 Alyssum incanum.	10 <i>Alysson blanchâtre.</i>
Anchusa italica. Roth.	<i>Buglosse d'Italie.</i>
Anchusa angustifolia.	<i>Buglosse à feuilles étroites.</i>
Anaromeda poliiifolia.	<i>Andromède poliée.</i>
Androsace carnea.	<i>Androsace incarnate.</i>
18 Anemone sylvestris.	<i>Anemone sauvage.</i>
Anemone alpina.	— <i>des Alpes.</i>
Anemone narcissiflora.	— <i>à fleurs de narcisses.</i>
Anemone ranunculoïdes.	— <i>renoncule.</i>
Anthemis tinctoria.	<i>Camomille des teinturiers.</i>
20 Arenaria fasciculata.	<i>Sabline en faisceaux.</i>
Arnica montana.	<i>Arnique de montagne.</i>
Artemisia absinthium.	<i>Armoise absynthe.</i>
Artemisia corymbosa. Desfont.	— <i>en corymbe.</i>
Arundo littorea. Schrader.	<i>Roseau des rives.</i>
28 Asperugo procumbens.	<i>Rapette couchée.</i>
Asplenium germanicum. Weiss.	<i>Doradille d'Allemagne.</i>
Asplenium viride. Hudson.	— <i>verte.</i>
Aster salignus. Willdenow.	<i>Aster à feuilles de saule.</i>
Aster amellus.	— <i>amelle.</i>
30 Aster annuus.	— <i>annuel.</i>
Astragalus hypoglottis.	<i>Astragale hypoglotte.</i>
Astragalus cicer.	— <i>chiche.</i>
Athamanta Libanotis.	<i>Athamante Libanotide.</i>
Barkhausia taraxacifolia. De Cand.	<i>Barkhausie à feuilles de pissenlit.</i>

LES MOINS COMMUNES DES VOSGES.

Noms allemands.	Lieu natal.
Edles Garbenkraut.	Collines des Vosges.
Wolf-Eisenhut.	Escarpemens des hautes Vosges.
Wahrer Eisenhut.	Vosges élevées et rocailleuses.
Aehrentrag. Christophskraut.	Forêts humides, et élevées des Vosges.
Frühe Schmielen.	Montagnes de grès.
Alpen-Sinau.	Rotabac, Rossberg.
Wald-Knoblauch.	Forêts et bois, voisins du Rhin.
Allermannsharnisch.	Très rare; escarpemens du Hoheneck.
Haariger Eibisch.	Rotabac, Hoheneck.
Weißliches Steinkraut.	Vignes des collines calcaires.
Italienische Ochsenzunge.	Colmar, Séléstatt etc.
Schmalblättrige Ochsenzunge.	Herrlisheim, Siegolsheim.
Woley-blättrige Andromede.	Haguenau.
Fleischfarbener Mannschild.	Marais tourbeux des hautes Vosges.
Wald-Anemone.	Sommet du Ballon de Soulz.
Alpen-Anemone.	Dorlisheim.
Narcissenblüthige Anemone.	Ballon, Hoheneck, Rotabac.
Nanunkelartige Anemone.	Ostheim, Colmar.
Färber-Kamille.	Colmar, Kaysersberg, etc.
Büschelförmiges Sandkraut.	Guebwiller, Ruffach.
Berg-Wolverley.	Paturages élevés des Vosges.
Bermuth.	Vallée de St. Amarin.
Doldentraubiger Bermuth.	Colline du Bollenberg près Ruffach.
Ufer-Schilf.	Bords du Rhin.
Liegendes Schaffkraut.	Colmar, Ruffach etc.
Deutscher Strichfarn.	Vallées de Munster, de St. Amarin.
Grüner Strichfarn.	Rossberg, Iberg près Ribeauvillé.
Weiden-Sternblume.	Strasbourg, fortifications.
Virgils-Sternblume.	Collines calcaires, prairies sèches.
Jährige Sternblume.	Environs du Rhin.
Wiesen-Eraganth.	Strasbourg, Polygone, Grafenstaden.
Kicher-Eraganth.	Ruffach, Dambach.
Gewürzhafte Hirschwurz.	Ballon de Soulz, Rossberg etc.
Löwenzahnblättrige Barkhausie.	Collines, lieux secs, canal.

	Noms latins.	Noms français.
	<i>Bartsia alpina.</i>	<i>Bartsie des Alpes.</i>
	<i>Biscutella lævigata.</i>	<i>Lunetière lisse.</i>
	<i>Blitum virgatum.</i>	<i>Blite effilée.</i>
	<i>Botrychium matricarioïdes.</i> Willd.	<i>Botryche matricaire.</i>
	<i>Brassica alpina.</i>	<i>Navette des Alpes.</i>
40	<i>Brassica cheiranthus.</i>	<i>Navette giroflée.</i>
	<i>Bunium bulbocastanum.</i>	<i>Terre-noire bulbeuse.</i>
	<i>Buphthalmum salicifolium.</i>	<i>Buphtalme à feuilles de saule.</i>
	<i>Bupleurum longifolium.</i>	<i>Bupleure à feuilles longues.</i>
	<i>Cacalia albifrons.</i>	<i>Cacalie pétasite.</i>
45	<i>Calendula arvensis.</i>	<i>Souci des champs.</i>
	<i>Campanula cervicaria.</i>	<i>Campanule cervicaire.</i>
	<i>Cardamine impatiens.</i>	<i>Cardamine impatiente.</i>
	<i>Carex pseudo-cyperus.</i>	<i>Carex à feuilles de souches.</i>
	<i>Carex maxima.</i> Scopol.	<i>— élevé.</i>
50	<i>Carex ampullacea.</i>	<i>— ampoulé.</i>
	<i>Carex Davalliana.</i> Smith.	<i>— de Daval.</i>
	<i>Carex Schreberi.</i> Willden.	<i>— de Schreber.</i>
	<i>Carex brizoïdes.</i>	<i>— brize.</i>
	<i>Carex limosa.</i>	<i>— bourbeux.</i>
55	<i>Carex clandestina.</i> Goodenough.	<i>— clandestin.</i>
	<i>Carex pauciflora.</i> Lightf.	<i>— pauciflore.</i>
	<i>Carlina acaulis.</i>	<i>Carlina sans tige.</i>
	<i>Carpesium cernuum.</i>	<i>Carpesie penchée.</i>
	<i>Caucalis latifolia.</i>	<i>Caucalide à longues feuilles.</i>
60	<i>Caucalis grandiflora.</i>	<i>— à grandes fleurs.</i>
	<i>Centaurea montana.</i>	<i>Centaurée des montagnes.</i>
	<i>Centaurea solstitialis.</i>	<i>— des solstices.</i>
	<i>Centaurea paniculata.</i>	<i>— paniculée.</i>
	<i>Centunculus minimus.</i>	<i>Centenille bassette.</i>
65	<i>Cerastium brachypetalum.</i> Pers.	<i>Ceraste à courtes pétales.</i>
	<i>Cerintho major.</i> Lam.	<i>Melinet herissé.</i>
	<i>Chærophyllum alpinum.</i> Vill.	<i>Cerfeuil des Alpes.</i>
	<i>Chlora perfoliata.</i>	<i>Chlore enfilée.</i>
	<i>Chrysocoma linosyris.</i>	<i>Chrysocome à feuilles de lin.</i>
70	<i>Cineraria campestris.</i>	<i>Cinéraire des champs.</i>
	<i>Circæa alpina.</i>	<i>Circée des Alpes.</i>
	<i>Cirsium eriophorum.</i> Allion.	<i>Cirse laineux.</i>
	<i>Cirsium tataricum.</i>	<i>— de Tartarie.</i>
	<i>Colutea arborescens.</i>	<i>Baguenaudier arborescent.</i>
75	<i>Convallaria verticillata.</i>	<i>Muguet verticillé.</i>
	<i>Coronilla Emerus.</i>	<i>Coronille emerus.</i>
	<i>Cynoglossum sylvaticum.</i> Jacq.	<i>Cynoglosse des forêts.</i>
	<i>Cypripedium calceolus.</i>	<i>Sabot de Vénus.</i>
	<i>Dentaria pinnata.</i>	<i>Dentaire pennée.</i>
80	<i>Dianthus deltoïdes.</i>	<i>Ocillet deltoïde.</i>

Noms allemands.	Lieu natal.
Alpen-Bartsie.	Hoheneck.
Glatte Brillenschote.	Strasbourg, Polygone etc., Nydeck.
Gemeine Schminkebeere.	Ribeauvillé.
Mutterkrautart. Traubenfarren.	Hauts pâturages des Vosges, rare.
Alpen-Kohl.	Château de Wasserbourg, derrière Soultzbach.
Levkoien-Kohl.	Haguenau, Wissembourg.
Gemeiner Erdknoten.	Béfort.
Weidenblättriges Rindsauge.	Türkheim, Winzenheim, etc.
Langblättriger Durchwachs.	Ballon, Hoheneck, Bärenkopf.
Geöhrte Pestwurz.	Forêts des Vosges.
Ackerringelblume.	Vignes et champs de Kaysersberg, Türkch.
Größte Glockenblume.	Ribeauvillé, Ammerswahr, Guebwiller.
Ungeduldiges Schaumkraut.	Rochers humides, vallons des Vosges, etc.
Cypergrasartiges Niedgras.	Fossés aquatiques près Strasbourg.
Größtes Niedgras.	Ruisseaux des vallons élevés des Vosges.
Flaschen-Niedgras.	Marais aux environs de Strasbourg.
Davallianisches Niedgras.	Fréq. près de la citadelle de Strasbourg etc.
Schreibers Niedgras.	A Strasbourg; aux bords de l'Ill.
Sittergrasartiges Niedgras.	Forêts près Brumath et Haguenau.
Sumpf-Niedgras.	Gazons humides, au-dessus du lac de Soultzern.
Heimliches Niedgras.	Bollenberg près Guebwiller.
Benigblumiges Niedgras.	Gazons maréc. au-dessus du Darensee.
Stammlose Eberwurz.	Montagnes calc. près Béfort et Soultzbach etc.
Hängende Krugblume.	Forêt de la Hardt près Mulhouse.
Breitblättrige Hestdolde.	Bleds, décombres, rare.
Grosblumige Hestdolde.	Dans les bleds, rare.
Berg-Flockenblume.	Forêts des Vosges, fréq.
Herbst-Flockenblume.	Strasb., près du Rhin, Colmar et Herrlish.
Nispenförmige Flockenblume.	Colmar, Brisach etc.
Kleinster Certunkel.	Lieux sablonneux, aquatiques.
Kurzblumiges Hornkraut.	Collines calcaires, lieux secs et gramineux.
Größeres Wachsakraut.	Ferrette au Sundgau.
Alpen-Körbelskraut.	Ballon de Soultz.
Durchblätterte Chlore.	Près humides aux environs du Rhin.
Leinblättriges Goldhaar.	Collines calcaires du Haut-Rhin.
Feld-Achakraut.	Bois montagneux derrière Ribeauvillé.
Alpen-Herzenkraut.	Forêts de hêtres humides des Vosges.
Wolltragende Distel.	Wasselonne.
Tartarische Distel.	Fortifications de Strasbourg, Dorlisheim.
Baumartiger Blasenstrauch.	Collines calcaires de Türkheim etc.
Quirlförmige Maiblume.	Forêts rocailleuses des Vosges.
Scorpions-Peltschen.	Collines calcaires d'Ingersheim, Siegolsh. etc.
Wald-Hundszunge.	Nydeck, Ballon de Soultz.
Frauschuh.	Dorlisheim, Heiligenstein.
Gefiedertes Zahnkraut.	Forêts rocailleuses des Vosges.
Deltaartige Nelke.	Ballon, vallée de St. Amarin.

Noms latins.	Noms français
Dictamnus albus.	<i>Dictamne blanc.</i>
Digitalis lutea.	<i>Digitale jaune.</i>
Digitalis purpurea.	— <i>pourprée.</i>
Digitalis purpurascens. Roth.	— <i>mi-pourprée.</i>
85— Digitalis ochroleuca. Jacq.	— <i>à grandes fleurs.</i>
Dipsacus laciniatus.	<i>Cardère laciniée.</i>
Doronicum pardalianches.	<i>Doronic mort aux panthères.</i>
Drosera rotundifolia.	<i>Rossalis à feuilles rondes.</i>
Drosera longifolia.	— <i>à feuilles longues.</i>
90— Empetrum nigrum.	<i>Camarine.</i>
Epilobium alpinum.	<i>Epilobe des Alpes.</i>
Epilobium alpestre. Schmidt.	— <i>des basses Alpes.</i>
Epilobium roseum. Schreb.	— <i>couleur de rose.</i>
Equisetum Telmateya. Ehrh.	<i>Prèle des marécages.</i>
95— Equisetum sylvaticum.	— <i>des forêts.</i>
Eriophorum gracile. Roth.	<i>Linagrette grèle.</i>
Eriophorum angustifolium. Roth.	— <i>à feuilles étroites.</i>
Eriophorum vaginatum.	— <i>engainée.</i>
Euphorbia sylvatica.	<i>Euphorbe des forêts.</i>
100— Euphorbia purpurata. Thuill.	— <i>pourpré.</i>
Euphrasia lutea.	<i>Euphrase jaune.</i>
Festuca sylvatica. Villars.	<i>Fétuque des forêts.</i>
Festuca arundinacea. Schreb.	— <i>roseau.</i>
Fumaria cava (Corydalis tuberosa). DC.	<i>Fumeterre creuse.</i>
105— Fumaria solida (Corydalis bulbosa). DC.	— <i>solide.</i>
Galeopsis grandiflora. Gmel.	<i>Galeope à grandes fleurs.</i>
Galium sylvaticum.	<i>Gaillet des forêts.</i>
Galium hercynicum. Weig.	— <i>du Hartz.</i>
Galium boreale.	— <i>boréal.</i>
110— Galium rotundifolium.	— <i>à rondes feuilles.</i>
Gentiana lutea.	<i>Gentiane jaune.</i>
Gentiana utriculosa.	— <i>utriculée.</i>
Gentiana campestris.	— <i>des champs.</i>
Geranium sanguineum.	<i>Geranium sanguine.</i>
115— Geranium sylvaticum.	— <i>des forêts.</i>
Geranium palustre.	— <i>des marais.</i>
Geum rivale.	<i>Benoîte aquatique.</i>
Gnaphalium luteo-album.	<i>Gnaphale jaune-blanc.</i>
Gnaphalium arenarium.	— <i>des sables.</i>
120— Gratiola officinalis.	<i>Gratiolle officinale.</i>
Heliotropium europæum.	<i>Heliotrope d'Europe.</i>
Helleborus hyemalis.	<i>Hellebore d'hiver.</i>
Helleborus foetidus.	— <i>fétide.</i>
Hemerocallis fulva.	<i>Hémérocalles fauve.</i>
125— Helianthemum fumana. Desfont.	<i>Helianthème fumant.</i>

Noms allemands.	Lieu natal.
Weißer Diptam.	Collines d'Ingersheim, Bollenberg.
Gelbes Fingerhutkraut.	Bois, montagnes et collines du Haut-Rhin.
Purpurnes Fingerhutkraut.	Forêts des Vosges, commune.
Röthliches Fingerhutkraut.	Forêts des Vosges, rare.
Rostfarbenes Fingerhutkraut.	Forêts, escarpem. des Vosges du Haut-Rhin.
Zerschligte Karten.	Routes: Haut-Rh. comm.; Bas-Rh. assez rare.
Gemeine Gemswurz.	Forêts derrière Soultzbach et Guebwiller.
Rundblättriger Sonnentau.	Marais tourbeux; Haguenau etc.
Langblättriger Sonnentau.	Tourbe; Haguenau, vallée de St. Amarin.
Schwarze Nauschbeere.	Marais tourbeux, gazon marécageux.
Alpen-Weiderich.	Hoheneck.
Unteralpen-Weiderich.	Hoheneck.
Rosenfarbener Weiderich.	Ruisseaux des vallées du Haut-Rhin.
Pfügen-Pferdswanz.	Près Hangenbieten.
Wald-Pferdswanz.	Pâturages humides et ombragés.
Schlankes Wollgras.	Près Reichstett, près marécageux.
Engblättriges Wollgras.	Prairies marécageuses.
Sumpfwolle.	Tourbes; Haguenau, champ du feu, Hoheneck.
Wald-Wolfsmilch.	Forêts montagneuses des Vosges.
Purpurne Wolfsmilch.	Forêts des Vosg., derr. Barr, Soultz., Ribeauv.
Gelber Augentrost.	Collines calcaires, pâturages secs.
Wald-Schwingel.	Forêts de sapins élevées des Vosges.
Rohr-Schwingel.	Bords du Rhin, environs de Strasbourg.
Hobler Erdrauch.	Vignes près Beblenheim, Guebwiller.
Fester Erdrauch.	Vignes des collines calcaires, Kolbsheim.
Großblumiger Holzzahn.	Forêts et clairières des Vosges.
Wald-Labkraut.	Forêts et bois de la plaine et des montagnes.
Harz-Labkraut.	Pâturages élevés des Vosges.
Nördliches Labkraut.	Prairies sur le bord de l'Ill.
Rundblättriges Labkraut.	Forêts de sapins des Vosges.
Gelber Enzian.	Pâturages des hautes montagnes du Haut-Rh.
Hauchiger Enzian.	Près Colmar, Schwedenschänzel.
Feld-Enzian.	Hauts pâturages des Vosges.
Blutrother Storchschnabel.	Collines calc. et montagnes élevées des Vosges.
Wald-Storchschnabel.	Forêts, prairies montuuses des Vosges.
Sumpf-Storchschnabel.	Ruisseaux près Bergheim, Ribeauv., BÉfort.
Wasser-Benedictenwurz.	Le long des ruisseaux des vallées.
Weißgelbes Ruhrkraut.	Lieux gras et humides, près Brum., Colm. etc.
Sand-Ruhrkraut.	Près Haguenau, lieux sablonneux.
Gemeines Gnadenkraut.	Marécages, lieux aquatiques près Strasbourg.
Europäische Sonnenwende.	Champs et vignes du Haut-Rhin.
Winter-Nieswurz.	Haies près du château de Landsberg.
Stinkende Nieswurz.	Lieux secs, sablonneux: Dorlisheim, vallée de St. Amarin.
Falbe Tagblume.	Château de Wildenstein, vallée St. Amarin.
Dünne Cistrose.	Aux environs de Guebwiller.

Noms latins.	Noms français.
Helianthemum guttatum. Mill.	<i>Hélianthème taché.</i>
Hieracium alpinum.	<i>Epervière des Alpes.</i>
Hieracium pyrenaicum.	— <i>des Pyrénées.</i>
Hieracium intybaceum. Jacq.	— <i>blanchâtre.</i>
130 Hieracium prenanthoides. Villars.	— <i>prenanthe.</i>
Hieracium paludosum.	— <i>des marais.</i>
Hieracium flexuosum. Wild.	— <i>glauque.</i>
Hieracium aurantiacum.	— <i>orangée.</i>
Hieracium præaltum. Villars.	— <i>élevée.</i>
133 Hieracium fallax. Wilden.	— <i>trompeuse.</i>
Hieracium collinum. Gochnat.	— <i>des collines.</i>
Hieracium bifurcum. Biberst.	— <i>bifurque.</i>
Hieracium peleterianum. Mérat.	— <i>de Pelletier.</i>
Hippophaë rhamnoides.	<i>Argausier rhamnoïde.</i>
140 Hypericum elodes.	<i>Millepertuis des marais.</i>
Hypericum dubium. Leers.	— <i>douteux.</i>
Hypochæris glabra.	<i>Porcelle glabre.</i>
Hypochæris maculata.	— <i>tachée.</i>
Iris Sibirica.	<i>Iris de Sibérie.</i>
145 Iris graminea.	— <i>graminée.</i>
Iris germanica.	— <i>d'Allemagne.</i>
Juncus filiformis.	<i>Jonc filiforme.</i>
Juncus tenageya.	— <i>inondé.</i>
Lactuca virosa.	<i>Laitue vireuse.</i>
150 Laserpitium latifolium.	<i>Laser à feuilles larges.</i>
Lathræa squamaria.	<i>Lathrée écailleuse.</i>
Lathyrus palustris.	<i>Gesse des marais.</i>
Lathyrus hirsutus.	— <i>hérissée.</i>
Lathyrus aphaca.	— <i>des bleds.</i>
155 Lathyrus Nissolia.	— <i>de Nissolle.</i>
Leonurus marrubiastrum.	<i>Agripaume faux-marrube.</i>
Lepidium petræum.	<i>Paseraie de rocailles.</i>
Leucoium vernalis.	<i>Perce-neige printanier.</i>
Lilium martagon.	<i>Lis martagon.</i>
160 Lithospermum purpureo-coeruleum.	<i>Gremil pourpre.</i>
Lonicera nigra.	<i>Chèvre-feuille noire.</i>
Lonicera cœrulea.	— — <i>bleue.</i>
Lotus siliquosus.	<i>Lotier siliquieux.</i>
Lunaria rediviva.	<i>Lunaire odorante.</i>
165 Luzula spadicea. DC.	<i>Luzule marron.</i>
Luzula Forsteri. DC.	— <i>de Forster.</i>
Lychnis viscaria.	<i>Lychnide visqueux.</i>
Lycopodium alpinum.	<i>Lycopode des Alpes.</i>
Lycopodium selago.	— <i>selaigne.</i>
170 Lycopodium inundatum.	— <i>inondé.</i>

Noms allemands.	Lieu natal.
Gefleckte Cistrose.	Aux environs de Guebwiller.
Alpen-Habichtskraut.	Hoheneck.
Pyrenäen-Habichtskraut.	Ballon de Soulz.
Weißliches Habichtskraut.	Hoheneck, lac noir.
Hasenlattichartiges Habichtskfr.	Hoheneck, Rotabac.
Sumpf-Habichtskraut.	Marais et prairies humides des Vosges.
Grau-grünes Habichtskraut.	Hoheneck, Ballon de Soulz.
Pomeranzenfarb. Habichtskf.	Hoheneck, Rotabac, Ballon.
Hohes Habichtskraut.	Lieux secs; fortifications de Strasbourg.
Trüglisches Habichtskraut.	Lieux pierreux; près Barr, Ribeauvillé.
Hügel-Habichtskraut.	Bois près Andlau, Barr, Ribeauvillé.
Gabelblüthiges Habichtskraut.	Murs des fortifications de Strasbourg.
Pelletiers-Habichtskraut.	Collines sèches de Ribeauvillé, Châtenois.
Sanddorn.	Iles et bords du Rhin.
Dorf-Johannis-kraut.	Dans les marais près Gérardmer etc.
Zweifelhaftes Johannis-kraut.	Forêts élevées et rocailleuses des Vosges.
Glattes Ferkelkraut.	Champs sablonneux, assez rare.
Geflecktes Ferkelkraut.	Côte méridion. du Ballon de Soulz, et Stau- fenberg au-dessus de Souzbach.
Sibirische Schwertlilie.	Bois humides près Strasbourg.
Gras-Schwertlilie.	Rochers près du lac du Ballon.
Deutsche Schwertlilie.	Collines; à Türckheim, Ribeauvillé etc.
Fadenförmige Binse.	Au lac noir; Gazon marécageux.
Zarte Binse.	Marécages de la vallée de Munster.
Giftiger Lattich.	Près d'Ingersheim et Katzenthal.
Weisse Hirschwurzel.	Ravins et escarpemens des Vosges.
Schuppenwurzel.	Bois humides près Strasbourg.
Sumpf-Platterbse.	Prairies marécag. près de l'Ill et le Rhin.
Haarige Platterbse.	Parmi les bleds çà et là.
Blattlose Platterbse.	Idem.
Buhlerkraut.	Idem.
Unächter Andorn.	Le long des routes près Ostheim.
Steinkresse.	Près Guebwiller, collines sèches.
Schneeveilchen.	Vallée d'Haslach; Hoheneck.
Türkischer Bund.	Bois et lieux tourb. des coll. et mont. des Vosg.
Purpurblauer Steinsame.	Collines calc. près Dorlisheim, Ribeauvillé.
Schwarzes Geisblatt.	Ravins et forêts des Vosges.
Blaues Geisblatt.	Ballon de Soulz.
Hülfiger Schotenklee.	Prairies et lieux humides à Strasbourg.
Ausdauernde Mondviole.	Montagnes de la petite vallée de Munster.
Braunliche Simse.	Collines calcaires des Vosges.
Forsters-Simse.	Lieux rocailleux et couverts des Vosges.
Pechnelke.	Lieux gramineux à Ribeauvillé, commune.
Alpen-Kolbenmoos.	Rotabac.
Eannen-Kolbenmoos.	Lieux humides et pierreux des Vosges.
Sumpf-Kolbenmoos.	Haguenau; lieux tourbeux, vaseux des Vosges.

Noms latins.

Noms français.

	<i>Lycopodium complanatum.</i>	<i>Lycopode plane.</i>
	<i>Lythrum hyssopifolia.</i>	<i>Salicaire à feuilles d'hyssope.</i>
	<i>Malva moschata.</i>	<i>Mauve musquée.</i>
	<i>Marchantia hemisphærica.</i>	<i>Marchantie hémisphérique.</i>
175	<i>Medicago apiculata.</i> VWild.	<i>Luzerne à petites pointes.</i>
	<i>Medicago maculata.</i> VWild.	— <i>tachetée.</i>
	<i>Melampyrum cristatum.</i>	<i>Melampyre à crête.</i>
	<i>Melampyrum sylvaticum.</i>	— <i>des forêts.</i>
	<i>Melica ciliata.</i>	<i>Mélique ciliée.</i>
180	<i>Melissa officinalis.</i>	<i>Mélisse officinale.</i>
	<i>Melittis melissophyllum.</i>	<i>Mélitte à feuilles de mélisse.</i>
	<i>Mentha viridis.</i>	<i>Menthe verdâtre.</i>
	<i>Mentha crispa.</i>	— <i>crépue.</i>
	<i>Mespilus amelanchier.</i>	<i>Nefflier amélanchier.</i>
185	<i>Mespilus chamaemespilus.</i>	— <i>nain.</i>
	<i>Mespilus Cotoneaster.</i>	— <i>cotonnier.</i>
	<i>Monotropa hypopithys.</i>	<i>Monotrape au pin.</i>
	<i>Muscari racemosum.</i> Mill.	<i>Muscari en grappes.</i>
	<i>Muscari comosum.</i> Mill.	— <i>en tête.</i>
190	<i>Narcissus poeticus.</i>	<i>Narcisse des prés.</i>
	<i>Narcissus pseudo-narcissus.</i>	— <i>pseudo-narcisse.</i>
	<i>Najas minor.</i>	<i>Najade mineure.</i>
	<i>Nigella arvensis.</i>	<i>Nigelle des champs.</i>
	<i>Nymphæa pumila.</i> Hoffm.	<i>Nénuphar nain.</i>
195	<i>Ophrys anthropophora.</i>	<i>Ophrys homme-pendu.</i>
	<i>Ophrys apifera.</i> Smith.	— <i>porte-abeille.</i>
	<i>Ophrys arachnites.</i> Smith.	— <i>fausse araignée.</i>
	<i>Ophrys aranifera.</i> Smith.	— <i>araignée.</i>
	<i>Ophrys myodes.</i> Jacq.	— <i>myode.</i>
200	<i>Ophrys cordata.</i>	— <i>en coeur.</i>
	<i>Ophrys nidus-avis.</i>	— <i>nid d'oiseau.</i>
	<i>Ophrys monorchis.</i>	— <i>à un tubercule.</i>
	<i>Ophrys spiralis.</i>	— <i>en spirale.</i>
	<i>Ophrys æstivalis.</i> Lamark.	— <i>d'été.</i>
205	<i>Ophrys Læselii.</i>	— <i>de Loesel.</i>
	<i>Orchis globosa.</i>	<i>Orchis globuleux.</i>
	<i>Orchis odoratissima.</i>	— <i>odorant.</i>
	<i>Orchis militaris.</i>	— <i>militaire.</i>
	<i>Orchis tephrosanthos.</i> Villars.	— <i>cendrée.</i>
210	<i>Orchis sambucina.</i>	— <i>sureau.</i>
	<i>Orchis coriophora.</i>	— <i>vunaïse.</i>
	<i>Orchis pyramidalis.</i>	— <i>pyramidal.</i>

Noms allemands.	Lieu natal.
Geebnetes Kolbenmoos.	Près Bruyères.
Wopblättriges Blutkraut.	Lieux fangeux dans différ. points de l'Alsace
Bisamduftende Malve.	Lieux montagn. pierreux des Vosges.
Halbfugelige Marchantie.	Fortifications de Strasbourg.
Kurzstacheliger Schneckenflee.	Dans les champs de Strasbourg, à Ribeauvillé.
Gefleckter Schneckenflee.	A Strasbourg, hors de la porte de l'hôpital.
Kammartiger Kuhwajzen.	Forêt dite Ostwinkel près Strasbourg.
Wald-Kuhwajzen.	Forêts de sapins des Vosges.
Wollicht Perlgras.	Collines au pied des Vosges.
Gemeine Melisse.	Aux environs de Katzenthal près Colmar.
Waldmelisse.	Collines calcaires, boisées des Vosges.
Grüne Münze.	Ruisseaux des vallons des mont. du Haut-Rh.
Krause Münze.	Ruiss. du Dusenbach, derr. Ribeauv., Fecht.
Felsen-Mispel.	Rochers et lieux pierreux des Vosges.
Niedriger Mispel.	Rotabac, Hoheneck.
Quitten-Mispel.	Ballon de Soulz, Rotabac.
Fichten-Spargel.	Forêts de chênes et de sapins des Vosges.
Traubenblühiger Hyacinth.	Vignes des collines, très commune.
Acker-Hyacinth.	Vignes près Olvisheim.
Sternblume.	A Strasbourg, près du Neuhof.
Märzblume.	Ravins et prairies montagn. des Vosges.
Kleine Najade.	Etangs et eaux stagnantes près Strasbourg.
Feldschwarzkümmel.	Champs aux environs de Colmar.
Kleine Seerose.	Lac noir; de Gérardmer, Longemer.
Diebes-Daphnys.	Collines calcaires du Bas-Rhin.
Bienen-Daphnys.	Collines; lieux gramineux, rare.
Große Spinnen-Daphnys.	Collines calcaires.
Gemeine Spinnen-Daphnys.	Collines calcaires; lieux gramineux près Strasbourg; bois d'Illkirch, Ganzau.
Mücken-Daphnys.	Collines calcaires; lieux gramin. près Strasb.
Herzblättrige Daphnys.	Forêts de sapins aut. du lac noir etc.
Vogelnest-Daphnys.	Forêts des Vosges; rare dans la plaine.
Einhodige Daphnys.	Collines; à Strasbourg près Ganzau etc.
Spiralförmige Daphnys.	Collines calcaires; près Lingolsheim.
Sommer-Daphnys.	Dans les lieux humides; les glacis de Strasb. entre la citadelle et la porte des pêcheurs.
Löfels-Daphnys.	Lieux tourbeux près Haguenau.
Kugeliges Knabenkraut.	Ballon; Hoheneck.
Wohlriechendes Knabenkraut.	Collines calcaires près Dorlisheim, fréq.
Kriegerisches Knabenkraut.	Collines calc.; à la Ganzan etc. près Strasb.
Graues Knabenkraut.	Prairies sèches près Strasbourg; collines calc.
Holder-Knabenkraut.	Collines près Munster, Ribeauvillé, Bouxw.
Wanzen-Knabenkraut.	Prairies; rare à Strasbourg; commune près Colmar, Mutzig.
Pyramidenförmig. Knabenkr.	Collines calc.; Dorlish., Barr, Kiensheim.

80 LISTE DES PLANTES LES MOINS COMMUNES

Noms latins.	Noms français.
Orchis albida. Allion.	<i>Orchis blanchâtre.</i>
Orchis nigra. Allion.	— <i>noir.</i>
217 - Orchis viridis. Allion.	— <i>verdâtre.</i>
Orchis hircina. Crantz.	— <i>à odeur de bouc.</i>
Orchis laxiflora. Lamark.	— <i>à fleurs laches.</i>
Ornithogalum nutans.	<i>Ornithogale penché.</i>
Ornithogalum luteum.	— <i>jaune.</i>
220 - Orobanche cœrulea. Villars.	<i>Orobanche bleuâtre.</i>
Orobanche major. L.	— <i>rapt. de genêt.</i>
Orobanchis niger.	<i>Orobe noir.</i>
Osmunda regalis.	<i>Osmonde royale.</i>
Oxalis stricta.	<i>Oxalide ramassée.</i>
225 - Paronychia verticillata. Lamarck.	<i>Paronique verticillée.</i>
Pedicularis foliosa.	<i>Pediculaire feuillée.</i>
Peucedanum officinale.	<i>Peucedane officinale.</i>
Peucedanum alsaticum.	— <i>d'Alsace.</i>
Phalaris oryzoïdes.	<i>Phalaride à fleurs de riz.</i>
230 - Physalis alkekengi.	<i>Coquerette.</i>
Phyteuma orbicularis.	<i>Raiponce orbiculaire.</i>
Pilularia globulifera.	<i>Pilulaire globulifère.</i>
Pinguicula vulgaris.	<i>Grassète commune.</i>
Poa alpina.	<i>Paturin des Alpes.</i>
235 - Poa sylvatica. Vill.	— <i>des forêts.</i>
Polygala uliginosa. Rehb.	<i>Polygala des marécages.</i>
Potamogeton oblongum. Viv.	<i>Potamot oblong.</i>
Potamogeton zosteræfolium. Schum.	— <i>à feuilles de Zostère.</i>
Potentilla cinerea. Chaix.	<i>Potentille cendrée.</i>
240 - Potentilla sabauda. Vill.	— <i>de Savoie.</i>
Potentilla canescens. Bess.	— <i>grisâtre.</i>
Potentilla recta.	— <i>droite.</i>
Potentilla supina.	— <i>couchée.</i>
Potentilla rupestris.	— <i>des rochers.</i>
245 - Potentilla comarum. Nestl.	— <i>comaret.</i>
Prunus mahaleb.	<i>Prunier Mahaleb.</i>
Pteris crispa. Allion.	<i>Ptérisme crépue.</i>
Pulmonaria mollis. Schrader.	<i>Pulmonaire molle.</i>
Pyrola uniflora.	<i>Pyrole uniflore.</i>
250 - Pyrola secunda.	— <i>unilatérale.</i>
Ranunculus lingua.	<i>Renoncule langue.</i>
Ranunculus aconitifolius.	— <i>à feuilles d'aconit.</i>
Rhodiola rosea. DC.	<i>Rhodiole rose.</i>
Ribes alpinum.	<i>Groseiller des Alpes.</i>
255 - Ribes petraeum.	— <i>des rochers.</i>

Noms allemands.	Lieu natal.
Weißliches Knabenkraut.	Pâturages élevés des Vosges, commune.
Schwarzes Knabenkraut.	Rossberg; vallée de St. Amarin.
Grünes Knabenkraut.	Prairies, à Strasb.; près Lingolsheim, rare; vallées des Vosges, commune.
Vocks-Stendelwurz.	Collines calcaires, à Dorlisheim, Bésfort etc.
Sumpf-Knabenkraut.	Dans les lieux marécageux des fortifications de Strasbourg.
Hängende Vogelmilch.	Près Ribeauvillé, Herlisheim etc.
Gelbe Vogelmilch.	Vallée de Munster; champ du feu.
Blaue Sonnenwurz.	Collines des Vosges.
Große Sonnenwurz.	Près Ribeauvillé, Riquewihr.
Schwarze Erwen.	Collines boisées des Vosges.
Königlicher Traubenfarn.	Forêt derrière Barr etc.
Gelber Sauerflee.	A Strasbourg dans les haies.
Quiralförmiges Nabelkraut.	Près St. Maurice.
Blättriges Läusekraut.	Hoheneck, Rotabac.
Gemeiner Haarstrang.	Prairies sur les bords de l'Ill.
Elsässischer Haarstrang.	Les haies, les buissons du Haut-Rhin.
Reisartiges Glanzgras.	Sur les bords humides de l'Ill.
Schlutten.	Dans les vignes des collines calcaires.
Kugel-Napunzel.	Aux environs de Strasb., au ballon de Soulz.
Villenkraut.	Près Lingolsheim; Bruyères.
Gemeines Fettkraut.	Les rochers humides et les marais des Vosges, du val de Munster.
Alpenrispengras.	Ballon de Soulz.
Waldrispengras.	Les forêts des Vosges.
Bitter Kreuzwurz.	Lieux maréc. près Strasb. et les bords de l'Ill.
Längliches Saamkraut.	Ruisseaux, tourbeux près Haguenau.
Zosterablättriges Saamkraut.	Eaux stagnantes, fossés aquatiques.
Achgraues Fingerkraut.	Collines d'Ingersheim etc.
Savoyisches Fingerkraut.	Hoheneck.
Graues Fingerkraut.	Collines; le long des routes etc.
Gerades Fingerkraut.	Collines boisées etc. du Haut-Rhin.
Liegendes Fingerkraut.	Lieux humides, près des habitations.
Felsen-Fingerkraut.	Montagnes sablonneuses, près Riquewihr.
Sumpf-Siebenfingerkraut.	Marais tourbeux des Vosges.
Steinweichsel.	Collines calcaires près Mutzig.
Krauser Saumfarn.	Ballon de Soulz.
Weiches Lungenkraut.	Ballon de Soulz
Einblumiges Wintergrün.	Vosges; forêts derrière le Hoheneck.
Einseitiges Wintergrün.	Forêts des Vosges.
Zungenförmiger Hahnenfuß.	Fossés aquatiques près Strasbourg.
Sturmbutblättriger Hahnenf.	Ruisseaux et prairies des Vosges.
Rosenwurz.	Hoheneck.
Alpen-Johannisbeerstrauch.	Lieux rocailleux des Vosges.
Felsen-Johannisbeerstrauch.	Hoheneck, Rotabac.

82 LISTE DES PLANTES LES MOINS COMMUNES

Noms latins.	Noms français.
Rosa alpina.	Rose des Alpes.
Rosa rubrifolia, Vill.	— à feuilles rouges.
Rosa gallica.	— de Provence.
Rubus saxatilis.	Ronce des rochers.
260 — Rumex pulcher.	Rumex violon.
Rumex patientia.	— patience.
Rumex aureus, Hoffm.	— d'or.
Rumex arifolius, Allion.	— à feuilles d'aret.
Salix daphnoïdes, Villars.	Saule daphné
265 — Salix incana, Schranck.	— drapé.
Salix hastata, Hoppe.	— en lance.
Sambucus racemosa.	Sureau en grappe.
Satyrium repens.	Neottie rampante.
Saxifraga aizoon.	Saxifrage aizoon. <i>joubarbe</i>
270 — Saxifraga stellaris.	— étoilée.
Scandix odorata.	Cerfeuil odorant.
Schœnus nigricans.	Choin noirâtre.
Scheuchzeria palustris.	Scheuchzerie des marais.
Scilla autumnalis.	Scille d'automne.
275 — Scirpus triqueter.	Scirpe triangulaire.
Scirpus bæothryon, Roth.	— des tourbières.
Scrophularia canina.	Scrophulaire des chiens.
Scutellaria minor.	Scutellaire mineure.
Sedum villosum.	Sedum velu.
280 — Sedum dasyphyllum.	— à feuille épaisse.
Sedum rupestre.	— des rochers.
Selinum pyrenæum, Gouan.	Selin des Pyrénées.
Selinum Chabræi, Jacq.	— de Chabreus.
Selinum palustre.	— des marais.
285 — Serapias rubra.	Serapias rouge.
Serapias ensifolia.	— à feuilles d'épée.
Seseli annuum.	— annuel.
Seseli montanum.	— des montagnes.
Sesleria cœrulea, Arduin.	Seslerie bleuâtre.
290 — Sibbaldia procumbens.	Sibbaldie couchée.
Silene gallica.	Silène de France.
Silene otites.	— otites.
Silene noctiflora.	— de nuit.
Silene rupestris.	— des rochers.
295 — Sisymbrium pyrenaicum.	Sisymbre des Pyrénées.
Sisymbrium pannonicum, Jacq.	— de Hongrie.
Sisymbrium erucastrum, Pollich.	— à feuilles obtuses.
Sium repens.	Berle rampante.
Sonchus alpinus.	Laitron des Alpes.
300 — Sonchus Plumieri.	— de Plumier.
Sparganium natans.	Ruban d'eau flottant.

Noms allemands.	Lieu natal.
Alpen-Rose.	Vosges du Haut-Rhin.
Rothblättrige Rose.	Ballon de Soulz.
Französische Rose.	Près Ribeauvillé, Ostheim etc.
Felsen-Brombeerstrauch.	Liens rocailleux des Vosges.
Geigen-Grindwurz.	Collines calcaires près Ruffach.
Große Grindwurz.	Collines de grès derrière Mutzig.
Goldfarbene Grindwurz.	Fossés aquatiques près Brumath.
Zehrwurzblättriger Ampher.	Lieux humides et rocailleux des Vosges.
Seidelbast-Weide.	Bords du Rhin.
Grauliche Weide.	Idem.
Lanzenförmige Weide.	Idem.
Traubenholunder.	Forêts élev. des Vosges.
Kriechendes Stendelkraut.	Forêts élev. derrière Ribeauvillé.
Nabel-Steinbrech.	Ballon, Hoheneck, Wildenstein.
Sternförmiger Steinbrech.	Rochers hum. et bords des ruiss. des H.-Vosg.
Wohlriechender Kerbel.	Lauchen, Framont, Champ-du-feu.
Schwärzliches Knospgras.	A Strasb. entre la citad. et la porte des pêch.
Sumpf-Scheuchzerie.	Gazon Martin, vallée de Munster.
Herbst-Scilla.	Collines calcaires près Guebwiller.
Dreifantige Binse.	Strasbourg, Robertsau.
Moor-Binse.	Strasbourg, marais, lieux vaseux.
Hunds-Braunwurz.	Bords du Rhin et de la Fecht.
Kleines Helmkraut.	Haguenau etc.
Zottiges Sedum.	Lieux tourbeux, marécag. des Vosges.
Dickblättriges Sedum.	Rosberg, Wildenstein.
Felsen-Sedum.	Rochers des hautes Vosges.
Pyrenäische Silge.	Prairies marécag. des Vosges.
Chabräus-Silge.	Forêts; bois près Strasbourg.
Sumpf-Silge.	Strasbourg; Haguenau etc.
Rothe Ragwurz.	Collines calcaires boisées.
Schwerdtähnliche Ragwurz.	Forêts, collines bois. des Vosges.
Jähriges Sesel.	Strasbourg, collines calcaires.
Berg-Sesel.	Près Wasselonne.
Blaue Seslerie.	Collines calcaires d'Ingersheim.
Hinliegende Sibbaldie.	Hoheneck.
Französische Silene.	Moissons près Haguenau.
Ohrlöffelkraut.	Forêt dite Kastelwald près Colmar.
Nachtblühende Silene.	Champs près Strasbourg.
Felsen-Silene.	Rochers des hautes Vosges.
Pyrenäische Rauke.	Prairies et vallées des Vosges.
Oestreichische Rauke.	Rochers de grès derrière Mutzig.
Stumpfblättrige Rauke.	Strasbourg; bords du Rhin.
Kriechender Merk.	Marais; gravier fangeux à Strasbourg.
Alpen-Gänsedistel.	Ravins et forêts des hautes Vosges.
Mümiers-Gänsedistel.	Hoheneck, Ballon.
Schwimmende Igelsknospe.	A Strasbourg, fossés hors de la citadelle; lac noir.

Noms latins.	Noms français.
Spiræa aruncus.	<i>Spirée barbe de chèvre.</i>
Stellaria glauca. Wither.	<i>Stellaire glauque.</i>
Stipa pennata.	<i>Stipe empennée.</i>
309 - Streptopus amplexifolius. DC.	<i>Streptope embrassant.</i>
Tamarix germanica.	<i>Tamarix d'Allemagne.</i>
Thalictrum galioïdes. Nestl.	<i>Pigamon gaillet.</i>
Thlaspi montanum.	<i>Tabouret des montagnes.</i>
Trapa natans.	<i>Macre d'eau.</i>
310 - Trollius europæus.	<i>Trolle d'Europe.</i>
Tulipa sylvestris.	<i>Tulipe sauvage.</i>
Tussilago alba.	<i>Tussilage blanc.</i>
Typha minima. Hoppe.	<i>Massette naine.</i>
Utricularia minor.	<i>Utriculaire naine.</i>
315 - Valeriana tripteris.	<i>Valériane à trois feuilles.</i>
Veratrum lobelianum. Bernh.	<i>Vératre de Lobel.</i>
Veronica longifolia.	<i>Véronique à longues feuilles.</i>
Veronica saxatilis.	— <i>des rochers.</i>
Veronica prostrata.	— <i>couchée.</i>
320 - Veronica acinifolia.	— <i>à feuilles de thym.</i>
Vicia lutea.	<i>Vesce jaune.</i>
Vicia pisiformis.	— <i>en forme de pois.</i>
Vicia dumetorum.	— <i>des buissons.</i>
325 - Viola lactea. Smith.	<i>Violette blanchâtre.</i>
Viola palustris.	— <i>des marais.</i>
Viola grandiflora.	— <i>à grandes fleurs.</i>
Zanichellia palustris.	<i>Zanichelle des marais.</i>
—	
Allium arenarium. Sm.	<i>Ail des sables.</i>
Allium acutangulum. Wallr.	— <i>acutangle.</i>
330 - Carex pulicaris.	<i>Carex des puces.</i>
Carex teretiuscula. Schk.	— <i>à tige ronde.</i>
Euphorbia falcata.	<i>Euphorbe en faux.</i>
Euphorbia esula.	— <i>Esule.</i>
Scirpus Duvalii. Kopp.	<i>Scirpe de Duval.</i>
335 - Scirpus ovatus.	— <i>ovale.</i>
Scirpus supinus.	— <i>couché.</i>
Thlaspi alpestre.	<i>Tabouret des basses-alpes.</i>
338 - Thesium alpinum.	<i>Thesion des alpes.</i>

Noms allemands.	Lieu natal.
Geißbart.	Ravins et forêts des Vosges.
Graugrüne Sternmiere.	Prairies hum. et maréc. près Strasbourg.
Fedriges Wriemengras.	Collines calc. près Ingersheim, Ruffach.
Stengelumfassendes Zaspentr.	Rotabac, Hoheneck.
Deutsche Tamariske.	Bord et îles du Rhin.
Labkrautartiges Thalictrum.	Bois, aux environs de Strasbourg.
Berg-Täschelkraut.	Collines calcaires près Ingersheim.
Gemeine Wassermusch.	Etangs près Haguenau et Békfort.
Europäische Trollblume.	Prairies de la grande vall. de Munster, Ballou.
Wilde Tulpe.	Vignes près Ingersh., Katzenth., Riquew.
Weißer Huslattich.	Hoheneck, Rotabac.
Kleine Rohrkolbe.	Bords du Rhin.
Kleiner Wasserschlauch.	Fossés aquat. près Haguenau.
Dreiblättriger Baldrian.	Lieux rocailleux des hautes Vosges.
Lobels-Nieswurz.	Ballou de Cervans.
Langblättriger Ehrenpreis.	Prairies au Murhof près Strasbourg.
Felsen-Ehrenpreis.	Rotabac, Hoheneck.
Liegender Ehrenpreis.	Collines; pâturages secs près Strasbourg.
Thymianblättriger Ehrenpreis.	Près Dorlisheim.
Gelbe Wicke.	Près Cernay, Guebwiller.
Erbseartige Wicke.	Bois près Ribeauvillé, Ruffach.
Gebüsch-Wicke.	Près Ribeauvillé et Bergheim.
Milchweißes Weilchen.	Prairies humides près du Neuhof.
Sumpf-Weilchen.	Marais tourbeux, lieux fangeux des Vosges.
Grosblumiges Weilchen.	Pâturages élevés des Vosges.
Sumpfsanichellie.	Eaux stagnantes, çà et là près Strasbourg.
—	
Sand-Lauch.	Vignes près Barr et Andlau, dignes du Rhin.
Eckiger Lauch.	Prairies humides sur les bords du Rhin et de l'Ill.
Floh-Niedgras.	Gazon marécageux des Vosges.
Rundliches Niedgras.	Fossés des fortifications près Strasbourg.
Sichelförmige Wolfsmilch.	Collines calcaires du Haut-Rhin; rare.
Gemeine Wolfsmilch.	Bords du Rhin près Strasbourg; très-rare.
Duvals Binse.	Lieux maréc. près Strasb., fossés des fortific.
Eyrunde Binse.	Ostheim, Niederbronn, marais.
Liegende Binse.	Gravières près Strasbourg; très-rare.
Alpen-Taschenkraut.	Balon de Soulz, vallée de St. Amarin.
Alpen-Leinblatt.	Balon de Soulz, Hoheneck, Rotabac.

~~~~~

# APERÇU

## DES ANIMAUX LES PLUS REMARQUABLES

DE L'ALSACE,

PAR M. HAMMER,

PROFESSEUR A L'ACADÉMIE DE STRASBOURG.



### I. Mammalia. Mammifères. Säugthiere.

#### 1. Carnassiers. Raubthiere.

##### 1) Carnassiers Cheiroptères. Flederthiere.

Vespertilio murinus, la chauve-souris ordinaire, die gemeine Fledermaus.

Vespertilio serotinus, la sérotine, die blasse Fledermaus.

Vespertilio noctula, la noctule, die Speckfledermaus.

Vespertilio pipistrellus, la pipistrelle, die Zwergfledermaus.

Vespertilio auritus, l'oreillard, die langohrige Fledermaus.

Vespertilio ferrum equinum, le fer à cheval, die Hufeisennase.

##### 2) Carnassiers insectivores. Insektenfresser.

Erinaceus europæus, le hérisson, der gemeine Igel.

Sorex araneus, la musaraigne commune, la musette, die gemeine Spitzmaus.

Sorex fodiens, la musaraigne d'eau, die Wasser-Spitzmaus.

Sorex tetragonurus, Herm. die viereckigt-schwänzige Spitzmaus.

Sorex constrictus, Herm. die geschnürt-schwänzige Spitzmaus.

Sorex leucodon, Herm. die weißzahnige Spitzmaus.

Talpa europæa, la taupe commune, der gemeine Maulwurf.

##### 3) Carnassiers carnivores. Fleischfresser.

###### A. Plantigrades. Fußsohlengänger.

Ursus meles, le blaireau, der Dachs.

###### B. Digitigrades. Zehengänger.

Mustela foina, la fouine, der Hausmarder.

Mustela martes, la marte commune, der Baummarder.

Mustela putorius, le putois commun, der Iltis.

Mustela erminea, l'hermine, das große Wiesel, Hermelin.

Mustela vulgaris, la belette, das kleine Wiesel.

Lutra vulgaris, la loutre commune, die Fischotter.

Canis familiaris, le chien domestique, der Haushund. (Mit seinen vielen Abänderungen.)



Canis lupus, le loup, der Wolf.

Canis vulpes, le renard ordinaire, der gemeine Fuchs.

Felis catus ferus et domesticus, le chat ordinaire, die gemeine wilde und Hauskatze. (Mit ihren Abänderungen.)

2. *Rongeurs. Nagethiere.*

Mus rattus, le rat, die Hausratte.

Mus decumanus, le surmulot, die Wanderratte.

Mus musculus, la souris, die Hausmaus.

Mus arvalis, le campagnol, die Feldmaus.

Mus sylvaticus, le mulot, die Waldmaus.

Mus amphibius, le rat d'eau, die Wasserm Maus.

Mus cricetus, le hamster, der Hamster.

Myoxus glis, le loir, der Siebenschläfer, die Neßmaus.

Myoxus nitela, le lérot, der Gartenschläfer, die Eichelmaus.

Myoxus avellanarius, le muscardin, der Haselschläfer, die Haselmaus.

Sciurus vulgaris, l'écureuil commun, das gemeine Eichhorn.

Lepus timidus, le lièvre commun, der gemeine Hase.

Lepus cuniculus, le lapin, das Kaninchen. (Wild und zahm).

Cavia porcellus, le cochon d'Inde, das Meerschweinchen.

3. *Pachydermes. Dickhäuter.*

Sus scrofa ferus, le sanglier, das wilde Schwein.

Sus scrofa domesticus, le cochon, das zahme Schwein.

Equus caballus, le cheval, das Pferd.

Equus asinus, l'âne, der Esel.

4. *Ruminans. Wiederkäuer.*

Bos taurus, le bœuf ordinaire, der Hausochse, Stier.

Cervus elaphus, le cerf commun, der Edelhirsch.

Cervus capreolus, le chevreuil, das Reh.

Capra hircus domesticus, la chèvre ordinaire, die gemeine Hausziege.

Ovis aries, la brebis, das gemeine Schaf.

II. *Aves. Oiseaux. Vögel.*

1. *Oiseaux de proie. Raubvögel.*

Falco fulvus, l'aigle commun, der gemeine Adler.

Falco ossifragus, l'orfraie, der Seeadler.

Falco haliaetus, le balbusard, der Fischadler.

Falco communis, le faucon ordinaire, der gemeine Falke.

Falco subbuteo, le hobereau, der Lerchenfalke.

Falco aesalon, l'émétillon, der Zwergfalke.

Falco tinnunculus, la cresserelle, der Thurmfalke.

Falco palumbarius, l'autour ordinaire, der Taubenfalke.

Falco nisus, l'épervier, der Finkenfalke, Sperber.

Falco milvus, le milan commun, die Gabelweibe.



- Falco apivorus, la bondrée commune, der Mäusehahicht, Bienenfalke.  
 Falco pennatus, la buse pattue, der raubfüßige Falke.  
 Falco buteo, la buse commune, der Buzard-Falke.  
 Falco pygargus, la soubuse, die Halbweihe.  
 Strix otus, le hibou commun, le moyen duc, die mittlere Ohreule.  
 Strix ulula, la chouette, der große Kauz.  
 Strix flammea, l'effraye, die Kircheule, Goldente.  
 Strix aluco, le chat-huant, la hulotte, die gemeine Nachteule.  
 Strix bubo, le grand duc, der Uhu.  
 Strix passerina, la chevêche commune, das Käuzlein, die Zwergente.

## 2. Passereaux. Sperlingsvögel.

1) *Dentirostres*. Zahnschnäbler.

- Lanius excubitor, la pie-grièche commune, der große graue Würger, Neuntödter.  
 Lanius excubitor minor, la petite pie-grièche, der kleine graue Würger.  
 Lanius rutilus, la pie-grièche rousse, der rothköpfige Würger.  
 Lanius collurio, l'écorcheur, der Dorndreher.  
 Muscicapa grisola, le gobe-mouche, der Fliegenfänger.  
 Turdus merula, le merle commun, die Amsel, Schwarzdrossel.  
 Turdus viscivorus, la drenne, die Misteldrossel.  
 Turdus pilaris, la litorne, die Wachholderdrossel, der Krammetsvogel, Ziemer-  
 Turdus iliacus, le mauvis, die Weindrossel.  
 Turdus musicus, la grive, die Singdrossel.  
 Oriolus galbula, le loriot, die Goldamsel.  
 Sturnus cinclus, le merle d'eau, die Wasseramsel.  
 Motacilla rubicola, le traquet, das Weißkehlchen.  
 Motacilla rubetra, le tarier, das Braunkehlchen.  
 Motacilla oenanthe, le motteux, cul-blanc, der Weißschwanz, Steinschmager.  
 Motac. rubecula, le rouge-gorge, das Rothkehlchen.  
 Motac. suecica, la gorge-bleue, das Blaukehlchen.  
 Motac. phœniourus, la gorge-noire, le rossignol de muraille, das Schwarz-  
 kehlchen, Garten-Rothschwänzchen.  
 Motac. erithacus, le rouge-queue, das Rothschwänzchen.  
 Motac. lusciniæ, le rossignol, die Nachtigall.  
 Turdus (Curruca) arundinaceus, la rousserolle, die Rohrdrossel, der große  
 Rohrsperling.  
 Motacilla arundinacea, l'effarvate, die kleine Rohrdrossel, Rohrsperling.  
 Motac. salicaria, la fauvette de roseaux, der Rohrsänger.  
 Motac. naevia, la fauvette tachetée, die Binsengrasmücke.  
 Motac. atricapilla, la fauvette à tête noire, das Grasmückchen, Schwarz-  
 köpfchen.  
 Motac. orphea, la fauvette, das Grasmückchen.  
 Motac. silvia, la fauvette grise, der Waldsänger.  
 Motac. curruca, la fauvette babillarde, der Heckenmacher.  
 Motac. modularis, la fauvette d'hiver, le traine-buisson, die Baumnachtigall.



- Motac. regulus, le roitelet, das Goldhähnchen, Haubenkönig.  
 Motac. trochylus, le pouillot, der Weidenzeißig.  
 Motac. hypolais, le grand pouillot, die braune Grasmücke.  
 Motac. troglodytes, le troglodyte d'Europe, roitelet, der Zaunkönig.  
 Motac. alba, la lavandière, hoche-queue, die weiße Bachstelze.  
 Motac. flava, la bergeronnette de printemps, die gelbe Bachstelze.  
 Anthus arboreus, le pipi, die Piep-Baumlerche.  
 Anthus pratensis, la farlouse, die Wiesenlerche.

2) *Fissirostres*. Weitschnäbler.

- Hirundo apus, le martinet, die Mauer-  
 Hirundo urbica, l'hirondelle de fenêtre, die Haus-  
 Hirundo rustica, l'hirondelle de cheminée, die Rauch-  
 Hirundo riparia, l'hirondelle de rivage, die Ufer-  
 Caprimulgus europæus, l'engoulevent d'Europe, der Ziegenmelker, die  
 Nachtschwalbe.

3) *Conirostres*. Kegelschnäbler.

- Alauda arvensis, l'alouette des champs, die Acker-  
 Alauda nemorosa, le cujelier, die Baum-  
 Parus major, la charbonnière, die Kohl-  
 Parus ater, la petite charbonnière, die Tannen-  
 Parus palustris, la nonnette, die Sumpf-  
 Parus cœruleus, la mésange bleue, die Blaum-  
 Parus cristatus, la mésange huppée, die Hauben-  
 Parus caudatus, la mésange à longue queue, die Schwanz-  
 Emberiza citrinella, le bruant commun, der Gold-  
 Emberiza eia, le bruant fou, der Zippammer.  
 Emberiza cirrus, le bruant des haies, der Hecken-  
 Emberiza schoeniclus, le bruant de roseaux, der Roh-  
 Emberiza miliaria, le proyer, der graue Ammer, Ger-  
 Emberiza hortulana, l'ortolan, der Fett-  
 Fringilla domestica, le moineau domestique, der Haus-  
 Fring. montana, le friquet, moineau des bois, der Feld-  
 Fring. cœlebs, le pinson ordinaire, der Buch-  
 Fring. montifringilla, le pinson de montagne, der Tannen-  
 Fring. carduelis, le chardonneret, der Distel-  
 Fring. linaria, le siserin, la petite linotte, der Flach-  
 Fring. cannabina, la grande linotte, der Hän-  
 Fring. spinus, le tarin commun, der Zeißig.  
 Fring. citrinella, le venturon, der Zitronen-  
 Fring. serinus, le cini, der Grün-  
 Loxia coccythraustes, le gros-bec commun, der Kern-  
 Loxia chloris, le verdier, der Grün-  
 Loxia petronia, la soulcie, der Grauf-  
 Loxia pyrrhula, le bouvreil, der Domp-  
 Loxia curvirostra, le bec croisé, der Kreuz-



*Loxia pytiopsittacus*, le bec croisé, der Lannenpapagen.

*Loxia enucleator*, le dur-bec, der große Kernbeißer.

*Sturnus vulgaris*, l'étourneau commun, der Staar.

• *Sitta europæa*, le torche-pot commun, der Blauspecht, Spechtmaise.

— *Corvus corax*, le corbeau, der Kollkrabe.

*Corvus corone*, la corneille, die Krähe, Rabenkrähe.

*Corvus frugilegus*, le freux, die Saatkrähe.

*Corvus cornix*, la corneille mantelée, die Nebelkrähe.

*Corvus monedula*, le choucas, petite corneille des clochers, die Dohle.

*Corvus pica*, la pie d'Europe, die Aze, Elster.

*Corvus glandarius*, le geai d'Europe, der Hähner.

*Corvus caryocatactes*, le cassenoix ordinaire, der Nußhähner, Staarenkönig.

42 *Coracias garrula*, le rolhier commun, die Mandelkrähe, blaue Krähe.

#### 4) *Tenuirostres*. Dünnschnäbler.

*Upupa epops*, la huppe, der Wiedehopf, Rothhahn.

*Certhia familiaris*, le grimpeur d'Europe, der gemeine Baumläufer.

*Certhia muraria*, le grimpeur de muraille, der MauerSpecht.

4 *Alcedo ispida*, le martin-pêcheur d'Europe, der gemeine Eisvogel.

#### 3. *Grimpeurs*. Klettervögel.

*Picus martius*, le grand pic noir, der Schwarzspecht.

*Picus viridis*, le pic vert, der Grünspecht.

*Picus major*, l'épeiche, grand pic varié, der große Buntspecht.

*Picus medius*, le moyen épeiche, der mittlere Buntspecht.

*Picus minor*, le petit-épeiche, der kleine Buntspecht.

*Yunx torquilla*, le torcol, der Wendehals.

7 *Cuculus canorus*, le coucou ordinaire, der Kukuk.

#### 4. *Gallinacés*. Hühnerartige Vögel.

— *Pavo cristatus*, le paon domestique, der Pfau.

— *Meleagris gallopavo*, le dindon, der Welschhahn.

— *Phasianus gallus*, le coq et la poule ordin., der Haushahn, das Haushuhn.

*Phasianus colchicus*, le faisan commun, der gemeine Fasan. (Wild am Rhein).

*Numida meleagris*, la pintade, das Perlhuhn.

*Tetrao urogallus*, le grand coq de bruyère, der Auerhahn.

*Tetrao tetrix*, le coq de bouleau, coq de bruyère à queue fourchue, das Birkhuhn.

*Tetrao bonasia*, la gélinotte, das Haselhuhn.

*Tetrao cinereus*, la perdrix grise, das gemeine Feldhuhn.

*Tetrao coturnix*, la caille, die Wachtel.

*Columba palumbus*, le ramier, die große Holztaube, Ringeltaube.

*Columba oenas*, le petit ramier, die kleine Holztaube.

*Columba livia*, le biset, die Bergtaube.

— *Columba domestica*, le pigeon domestique, die Haustaube.

— *Columba turtur*, la tourterelle, die Turteltaube.



5. *Echassiers. Sumpfvögel, Stelzenfüßler.*

- Otis tarda*, la grande outarde, der große Trappe.  
*Charadrius ædicnemus*, le courlis de terre, der Steinpardel.  
*Charadrius pluvialis*, le pluvier doré, der Goldregensfeifer.  
*Charadrius hiaticula*, le pluvier à collier, der Strandregensfeifer.  
*Tringa vanellus*, le vanneau, der Niebiß.  
*Tringa squatarola*, le vanneau gris, der graue Niebiß, Brachvogel.  
*Cursorius*, le courevite, der Schnellläufer.  

---

*Ardea grus*, la grue commune, der Kranich. (Durchzügig.)  
*Ardea major et cinerea*, le héron commun, der gemeine Reiher.  
*Ardea purpurea*, le héron pourpré, der Purpur-Reiher.  
*Ardea minuta*, le blongios, der kleine Rohrdommel, kleinste Rohrdommel.  
*Ardea stellaris*, le butor d'Europe, der Rohrdommel.  
*Ardea nycticorax*, le bihoreau, der Nachtreiher, Nachtrabe.  

---

*Ardea ciconia*, la cigogne blanche, der weiße Storch.  
*Ardea nigra*, la cigogne noire, der schwarze Storch.  
*Tantalus falcinellus*, le courlis vert, der grüne Brachvogel.  
*Scolopax arcuata*, le courlis d'Europe, die krummschnablige Brachschnepfe.  
*Scolopax phœopus*, le petit courlis, corlieu, die Regenbrachschnepfe, die kleine Brachschnepfe.  
*Scolopax rusticola*, la bécasse, die Waldschnepfe.  
*Scolopax gallinago*, la bécassine, die Heerschnepfe, große Becassine.  
*Scolopax gallinula*, la petite bécassine, die Rohrschnepfe, kleine Becassine.  
*Scolopax leucophæa*, la barge aboyeuse, die Pfuhlschnepfe.  
*Scolopax ægocephala*, la barge à queue noire, die große Pfuhlschnepfe.  
*Scolopax totanus*, le petit chevalier aux pieds verts, die Strandschnepfe.  
*Scolopax calidris*, le grand chevalier aux pieds rouges, die rothf. Schnepfe.  
*Tringa pugnax*, le combattant, der Streit-Kampfbahn.  
*Tringa gambetta*, la gambette; le petit chevalier aux pieds rouges, die Gambette.  
*Tringa ochropus*, le bécasseau, ou cul blanc de rivière, der punktirte Strandläufer, das Grünfüßel.  
*Tringa hypoleucos*, la guignette, der gemeine Strandläufer.  
*Charadrius hymantopus*, l'échasse, der langbein. Regensfeifer, Strandreuter.  
*Rallus aquaticus*, le rale d'eau d'Europe, die gemeine Wasserralle.  
*Rallus crex*, le rale des genêts, der Wachtelkönig.  
*Rallus porzana*, la marouette; petit rale tacheté, die weißgetüpfelte Wasserralle.  
*Fulica chloropus*, la poule d'eau commune, das grünfüßige Wasserhuhn, Rothbläschen.  
*Fulica atra et aterrima*, la foulque ou morelle d'Eur., das schwarze Wasserhuhn.  
36 *Phœnicopterus ruber*, le flamant, der rothe Flamant, Flamingo, (Selten als Zugvogel.)

6. *Palmipèdes. Schwimmvögel, Ruderfüßler.*

- 72 *Colymbus cristatus*, le grèbe huppé, der Haubentaucher.  
*Colymbus minor*, le petit grèbe; le castagneux, der kleine Taucher.



Colymbus immer, der Immer-Lumme, Seesluder.  
 Larus canus, la mouette à pieds rouges, die gemeine Meve.  
 Sterna hirundo, la grande hirondelle de mer, die gemeine Seeschwalbe.  
 Sterna minuta, la petite hirondelle de mer, die kleine Seeschwalbe.  
 Pelecanus carbo, le cormoran, der Kormoran-Pelikan.  
 Anas cygnus, le cygne à bec noir, der wilde Schwan. (Im Winter).  
 Anas olor, le cygne à bec rouge, der zahme Schwan.  
 Anas cygnoides, l'oie de Guinée, die Schwanengans.  
 Anas anser, l'oie ordinaire, die gemeine Gans (wild und zahm).  
 Anas moschata, le canard musqué, die Bisamente.  
 Anas boschas, le canard ordinaire, die gemeine Ente (wild und zahm).  
 Anas querquedula, la sarcelle ordinaire, die Winterhalbente, Anäckente.  
 Anas crecca, la petite sarcelle, die Kriekente.

En hiver : Les espèces de canards suivans comme oiseaux de passage :

Anas bernicla, le cravant, die Brentgans, Baumgans.  
 Anas nigra, la macreuse, die schwarze Ente.  
 Anas fusca, la double macreuse, die schwarzbraune Ente.  
 Anas clangula, le garrot, die Quackerente.  
 Anas ferina et rufa, le millouin commun, die Rothhälsente.  
 Anas rufina, le millouin huppé, die einsame Ente.  
 Anas marila, le millouinan, die Moderente.  
 Anas fuligula, le morillon, die Haubenente.  
 Anas clypeata, le souchet commun, die Löffelente.  
 Anas tadorna, le tadorne commun, die Brandente.  
 Anas acuta, le pilet, die Pfeilente.  
 Anas penelops, le silleur, die Pfeifente.  
 Mergus merganser, le harle vulgaire, die Tauchergans, Marchente.  
 Mergus serrator, le harle huppé, der langschnäbelige Taucher.  
 Mergus albellus, la piette, nonnette, die weiße Nonne.

### III. Amphibia, Reptilia. Amphibies, Reptiles.

#### Amphibien, Reptilien.

##### 1. Sauriens. Eidechsen.

Lacerta ocellata, le grand lézard vert ocellé, die große grüne Eidechse.  
 Lacerta viridis, le lézard vert piqueté, die grüne Eidechse.  
 Lacerta agilis, le lézard gris des murailles, die gemeine Eidechse.  
 Lacerta bilineata, le vert à deux raies, die zwerchgestreifte Eidechse.  
 Lacerta sepium, le vert et brun des souches, die grün-braune Eidechse.

##### 2. Ophidiens. Schlangen.

Anguis fragilis, l'orvet, die Blindschleiche.  
 Coluber natrix, la couleuvre à collier, die Ringelnatter, gemeine Schlange, Haus-Wasserschlange.



3. *Batraciens.* Frösche.

- Rana esculenta, la grenouille commune ou verte, der grüne Wasserfrosch.  
 Rana temporaria, la grenouille rousse, der braune Grasfrosch.  
 Rana arborea, la rainette commune, der Laubfrosch. — *Graisset.*  
 Rana bufo, le crapaud commun, die gemeine Kröte.  
 Rana bufo calamita, le crapaud des joncs, die Kreuzkröte, Haus-Utke.  
 Rana fusca, le crapaud brun, die Wasserkröte.  
 Rana bombina, le crapaud à ventre jaune, die Feuerkröte.  
 Rana obstetricans, le crapaud accoucheur, die aschgraue Kröte.  
 Salamandra maculata, la salamandre terrestre commune, der gemeine Molch,  
 Salamander.  
 Salamandra atra, la salamandre noire, der schwarze Molch.  
 Triton cristatus, la salamandre crêtée ou marbrée, der Wasser-Salamander.  
 12 Triton tæniatus, la salamandre rubanée, der Teichsalamander, kleine Was-  
 fersalamander.

IV. *Pisces.* Poissons. Fische.1. *Chondroptérygiens.* Knorpelfische.

- Petromyzon fluviatilis, la lamproie de rivière, die Flußlamprete, Flußneun-  
 auge, Pricke.  
 Petromyzon planeri, la petite lamproie de rivière, sucet. die kleine Lamprete.  
 Petromyzon branchialis, le lamprillon, die blinde Lamprete.  
 A Acipenser sturio, l'esturgeon ordinaire, der Stör.

2. *Poissons osseux.* Knochen-, Gräten-Fische.

- Salmo salar, le saumon, der Salm, Lachs.  
 Salmo trutta, la truite saumonée, die Lachs-Forelle.  
 Salmo fario, la truite, die Forelle.  
 Salmo alpinus, la truite de montagne, die Berg-Forelle.  
 Salmo thymallus, l'ombre commun, die Aesche.  
 Clupea alosa, l'alose, der Maifisch, Alse.  
 Esox lucius, le brochet, der Hecht.  
 — Cyprinus carpio, la carpe commune, der Karpfen.  
 — Cyprinus rex cyprinorum, la carpe à miroir, reine des carpes, der Spie-  
 gelfarpfen.  
 — Cyprinus auratus, la dorade de la Chine, der Goldkarpfen.  
 — Cyprinus barbatus, le barbeau commun, die Barbe.  
 — Cyprinus gobio, le goujon, die Kresse, der Grundling.  
 — Cyprinus tinca, la tanche vulgaire, die Schleie.  
 — Cyprinus brama, la brème commune, der Brassem.  
 — Cyprinus blicca, Cypr. latus, la bordelière ou petite brème, die Blicke, Zope.  
 — Cyprinus dobula, le meunier, der Döbel, Schnottfisch.  
 — Cyprinus rutilus, la rosse, die Röhel, Rottel.  
 17=



- Cyprinus erythrophthalmus, le rougeâtre, gardon, das Rothaug.  
 Cyprinus nasus, le nase, die Nase.  
 Cyprinus leuciscus, la vandaise, der Lauben.  
 Cyprinus alburnus, l'ablette, der Laugen.  
 Cyprinus phoxinus, le véron, der Milling, glatte Babel, Elrit.  
 Cyprinus amarus, la bouvière, der Bitterling.  
 Cyprinus aphyia, l'aphye, der Spierling.  
 Cyprinus orfus, l'orse, die Orse, Nerfing.  
 Cyprinus carassius, le corassin, die Karausche, Korrätschel.  
 Cobitis barbatula, la loche franche, die Schmerle, gelbe Grundel.  
 Cobitis fossilis, la loche d'étang, der Schlammbeisser, Grundel.  
 Cobitis tænia, la loche de rivière, der Steinbeisser.  
 Silurus glanis, le wels, scheid, der Wels, Scheid.  
 Gadus lotta, la lotte commune, der Ruffolk, die Nasquappe.  
 Muræna anguilla, l'anguille vulgaire, der Aal.  
 Perca fluviatilis, la perche commune d'eau douce, der Persich, Versching, Flußbarsch.  
 Cottus gobio, le chabot commun, le meunier, der Kaulkopf, Koppe.  
 Gasterosteus aculeatus, l'épinoche à 3 épines, der Stichling.  
 Gasterosteus pungitius, l'épinoche à 9 épines, der kleine Stichling.

## V. Mollusca. Mollusques. Weichthiere.

### 1. Mollusques nus. Nackte Weichthiere.

- Limax rufus, la limace rouge, die rothe Schnecke.  
 Limax ater, la limace noire, die schwarze Schnecke.  
 Limax cinereus, la limace grise, die graue Schnecke.  
 Limax agrestis, la limace des champs, die Ackerschnecke.

### 2. Mollusques testacés. Schalige Weichthiere.

- Nautilus, fossil, Nautil.  
 Belemnites, fossil, Belemniten.  
 Ammonites, fossil, Ammoniten.  
 Helix pomatia, le grand escargot, le vigneron, die Weinbergsschnecke.  
 Helix aspersa, le jardinier, die besprenge Schnecke.  
 Helix arbustorum, le limaçon des arbres, die Baumschnecke.  
 Helix nemoralis, la livrée, le limaçon des forêts, die Waldschnecke.  
 Helix hortensis, le limaçon des jardins, die Gartenschnecke.  
 Helix ericetorum, le grand ruban, die Heideschnecke.  
 Helix fruticum, le limaçon des arbustes, die Strauchschnecke.  
 Helix lapicida, la lampe, le planorbe terrestre, der Steinpieker.  
 Bulimus decollatus, la vis tronquée, die abgestumpfte Schnirkelnadel.  
 Planorbis corneus, le planorbe corné, die hornartige Tellerschnecke.  
 Lymnæus stagnalis, le grand buccin des étangs, das große Spizhorn.  
 Helix vivipara, la vivipare à bandes, die lebendiggebährende Wasserschnecke.  
 Mytilus cygneus, la grande moule d'étang, die große Teichmuschel.



- 16= Mytilus anatinus, la grande moule de rivière, die Entenmiesmuschel.  
 Mya pictorum, la moule des peintres, die Mahlermuschel.  
 Mya littoralis, la petite moule des peintres, die Ufer-Mahlermuschel.  
 Mya margaritifera, la moule du Rhin, die Rhein-Mahlermuschel.  
 21 Tellina cornea, la lame de ruisseaux, die Horntelline.

VI. *Annulata. Annelides. Ringelthiere.*

- Lumbricus terrestris, le ver de terre ordinaire, der Regenwurm.  
 Hirudo medicinalis, la sangsue médicinale, der medizinische Blutegel.  
 Hirudo sanguisuga, la sangsue des chevaux, der Pferdeegel, schwarze Egel.  
 Hirudo vulgaris, la sangsue commune, der achtaugige Egel.  
 Gordius aquaticus, le dragonneau aquatique, Fadenwurm, Wasserfaden.

VII. *Crustacea. Crustacés. Schalthiere.*

- Cancer astacus (Astacus vulgaris), l'écrevisse comm., der gemeine Flusskrebs.  
 Oniscus asellus, le cloporte ordinaire, die Kellerassel.  
 Oniscus armadillo, le cloporte armadille, die Steinassel.  
 Apus cancriformis, l'apus cancriforme, le binocle à queue en filet, der Kiefenfuß.  
 Monoculus apus, l'apus prolongé, limule serricaude, der lange Kiefenfuß.  
 Cancer stagnalis (apus pisciformis), le branchipe des étangs, der Sumpfkrebs.  
 Monoculus pulex (Daphnia), la daphnie puce, le perroquet d'eau, der Wasserfloh.  
 Monoculus quadricornis (Cyclops), le cyclope quadricorne, der Traubenträger.  
 Monoculus pediculus (Cephaloculus), le polyphème pou, der Muschelfloh.

VIII. *Arachnidea. Arachnides. Arachniden, Spinnen.*

- Aranea domestica, l'araignée domestique, die Hausspinne, Fensterspinne.  
 Aranea holosericea, l'araignée satinée tapissière, die Sammetspinne.  
 Aranea aquatica, l'araignée aquatique, die Wasserspinne.  
 Aranea phalangioïdes, l'araignée domest. à longues pattes, die Weberspinne.  
 Aranea diadema, l'araignée porte-croix, die Kreuzspinne.  
 Aranea regia, l'araignée royale, die Königspinne.  
 Aranea cicatricosa, l'araignée à cicatrices, die Narbenspinne.  
 Aranea fimbriata, l'araignée bordée, die gelbgerändete Spinne.  
 Aranea scenica, l'araignée à chevrons, le saltique chevronné, die hüpfende Spinne, Mauerspinne.  
 Phalangium cancroïdes (Chelifer), la pince crabe, le scorpion des livres, der Bücher-Scorpion.  
 Phalangium opilio, le faucheur des murailles, der Weberknecht.  
 12= Trombidium holosericeum, la tique rouge satinée, die Sammetmilbe, rothe Erdmilbe.



- Acarus siro*, le ciron du fromage, die Käsmilbe.  
*Acarus farinae*, le ciron de la farine, die Mehlmilbe.  
*Acarus scabiei*, le ciron de la gale, die Kräsmilbe.  
*Acarus lactis*, le ciron du lait, die Milchmilbe.  
*Acarus dysinteriae*, le ciron de la bière, die Biermilbe.  
*Acarus avicularum*, le ciron des oiseaux, die Vögelmilbe.  
*Acarus ricinus* (Ixodes), la tique, l'ixode ricin, die Tique, Sacke, Hundszacke.  
*Acarus reduvius*, la tique du bœuf, l'ixode réticulé, die Kuhzacke, Schafszacke.  
*Acarus aquaticus*, le ciron d'eau, die rothe Wassermilbe.  
*Trombidium insectorum*, la mite des insectes, die Insectenmilbe.  
*Acarus telarius*, la mite fileuse, die Spinnmilbe.  
*Acarus gallinae*, la mite des poules, die Hühnermilbe.  
*Acarus coleoptratorum*, la mite des coléoptères, die Käfermilbe.  
*Acarus lapidum*, la mite des pierres, die Steinmilbe.

## IX. *Insecta*, *Entoma*. *Insectes*. *Insecten*.

### 1. *Myriapodes*. *Vielfüßler*.

- Oniscus* (*Glomeris*) *zonatus*, le cloporte à bandes, die Gürtelassel.  
*Oniscus pustulatus*, le cloporte à pustules, die Blatterassel.  
*Julus sabulosus*, l'iuile des sables, der Sandvielfuß.  
*Julus terrestris*, l'iuile à 200 pattes, der Erdvielfuß.  
*Julus complanatus*, l'iuile applati, der flache Vielfuß.  
*Scolopendra coleoptrata*, la scolopendre à 28 pattes, der geschildete Scolopender.  
*Scolopendra forficata*, la scolopendre fourchue, der Scheerenscolopender.  
*Scolopendra electrica*, la scolop. électrique, der electrische Scolopender.

### 2. *Thysanoures*. *Saumschwänzer*.

- Lepisma saccharina*, la forbicine plate, der Zuckergast, das Zuckerthierchen.  
*Lepisma vittata*, la forbicine rubanée, der bandirte Zuckergast.  
*Podura arborea*, la podure porte-anneau, die schwarze Baumpodure, der Baumfloh.

### 3. *Schmaroßer*. *Parasites*.

- Pediculus humanus corporis*, le pou humain du corps, die Leiblaus.  
*Pediculus humanus capitis*, le pou humain de la tête, die Kopflaus.  
*Pediculus pubis*, le morpion, die Filzlaus.  
*Pediculus suis*, le pou des cochons, die Schweinslaus.  
*Pediculus bubali*, le pou du buffle, die Büffellaus.  
*Ricinus gallinae*, le pou (ricin) des poules, die Hühnerlaus.  
*Ricinus hirundinis*, le ricin des hirondelles, die Schwalbenlaus.  
*Ricinus columbae*, le pou du pigeon etc. die Taubenlaus.  
*Nycteribia vespertilionis*, le pou de la chauve-souris, die Fledermauslaus.

### 4. *Suctoria*. *Suceurs*. *Sanger*.

- Pulex irritans*, la puce commune, der Floh.



## 5. Coléoptères. Käfer.

- Cicindela campestris*, la cicindèle champêtre, der Feldläufer.  
*Brachynus crepitans*, le pétard, bombardier, der Bombardierkäfer.  
*Lebia crux minor*, le chevalier rouge, der kleine Kreuzlaufkäfer.  
*Siagona laevigata*, la siagone lisse, der geglättete Schlupfkäfer.  
*Harpalus sabulicola*, le harpale sabulicole, der Sandlaufkäfer.  
*Amara vulgaris*, le carabe comm., la bupreste rosette, der gewöhnl. Laufkäfer.  
*Poecilus cupreus*, le carabe rosette, der kupferfarbige Laufkäfer.  
*Brosicus cephalotes*, le carabe à grosse tête, der großköpfige Laufkäfer.  
*Platysma nigrum*, le carabe noir, der schwarze Laufkäfer.  
*Sphodrus planus*, le carabe plat, der geebnete Laufkäfer.  
*Chlenius festivus*, le carabe pompeux, der festliche Laufkäfer.  
*Panagaeus crux major*, le chevalier noir, der große Kreuzlaufkäfer.  
*Calosoma sycophanta*, le bupreste carré coul. d'or, Geoffr. der Puppenräuber.  
*Calos. inquisitor*, le bupr. carré couleur de bronze antique, G. der Raupenjäger.  
*Procrustes coriaceus*, le bupreste noir chagriné, Geoffr. der lederart. Laufkäfer.  
*Procrustes auronitens*, le carabe brillant d'or, der goldgleisende Laufkäfer.  
*Procrustes nitens*, le carabe bordé d'or, der glänzende Laufkäfer.  
*Carabus auratus*, le carabe doré, le jardinier, der goldene Laufkäfer.  
*Carabus catenulatus*, le car. caténulé, der gefettelte Laufkäfer.  
*Carabus arvensis*, le car. des champs, der Feldlaufkäfer.  
*Carabus granulatus*, le car. granulé, der körnerichte Laufkäfer.  
*Carabus hortensis*, le car. des jardins, der Gartenlaufkäfer, Goldschmidt.  
*Carabus sylvestris*, le car. des forêts, der Waldlaufkäfer.  
*Elaphrus riparius*, la cicindèle du rivage, Geoffr. der Uferstrandläufer.  
*Dytiscus latissimus*, le grand dytique large, der breiteste Wasserkäfer.  
*Dytiscus marginalis*, le dytique bordé, der gelbgesäumte Wasserkäfer.  
*Dytiscus sulcatus*, le dytique sillonné, der gefurchte Wasserkäfer.  
*Colymbites striatus*, le dytique à stries transverses, der gestreifte Wasserkäfer.  
*Gyrinus natator*, le tourniquet, der Schwimmkäfer.  
*Oxyporus rufus*, le staphylin jaune et noir, Geoffr. der rothe Stumpfkäfer.  
*Staphylinus hirtus*, le staph. bourdon, der Bärenräuber.  
*Staph. murinus*, le staph. velouté, der mäusefarbige Raubkäfer.  
*Staph. olens*, le grand staph. noir lisse, der ölichte Raubkäfer.  
*Staph. maxillosus*, le staph. à gr. mandibules, der Raubf. mit großen Kinnladen.  
*Staph. erythropterus*, le st. à élytres rouges, der Raubf. mit rothen Flügeldecken.  
*Pæderus riparius*, le staph. de rivages, Geoffr. der Ufer-Raubkäfer.  
*Buprestis rustica*, le richard doré à stries, Geoffr. der ländliche Prachtkäfer.  
*Bupr. viridis*, le rich. vert allongé, Geoffr. der grüne Prachtkäfer.  
*Bupr. mariana*, le rich. brun-doré, der marianische Prachtkäfer.  
*Bupr. salicis*, le richard rubis, der Weiden-Prachtkäfer.  
*Elater ferrugineus*, le taupin rouge, der rothbraune Springkäfer.  
*Elater germanus*, le taupin germanique, der deutsche Springkäfer.  
*Elater castaneus*, le taupin à corcelet velouté, G. der kastaniens. Springk.  
*Elater sanguineus*, le taupin à étuis rouges. Geoffr., der blutrothe Springk.  
*Lycus sanguineus*, le ver luisant rouge, der blutrothe Brandkäfer.  
*Lampyris noctiluca*, le ver luisant à femelle sans ailes, Geoffr., der nächtliche Leuchtkäfer, Sündwurm.



- Lamp. splendidula, le ver luisant splendidule, der glänzende Leuchtkäfer.  
 Cantharis (Telephorus) fusca, la cicindèle brune, der braune Asterleuchtkf.  
 Canth. livida, la cicind. à corcelet rouge. G., der bleifarbige Asterleuchtkäfer.  
 Canth. melanura, la cicindèle à ailes tachées de noir, Geoffr. der rothgelbe  
 Asterleuchtkäfer mit schwarzen Flügelspitzen.  
 Dasytes cœruleus, le dasyte bleuâtre, der blaue Brandkäfer.  
 Malachius æneus, la cicind. bedeau, G. der roth und grüne Warzenkäfer.  
 Mal. bipustulatus, la cicind. vert à point rouges, G. der zweiblättrige Warzenk.  
 Drilus flavescens, le panache jaune, der gelbe Federkammkäfer.  
 Ptinus fur, la bruche à bandes. G., der Dieb, Kräuterdieb, Holzverwüster.  
 Ptinus imperialis, le ptine impérial, der kaiserliche Bohrf.  
 Gibbium scotias, la bruche sans ailes. Geoffr. der durchsichtige Bohrf.  
 Anobium pertinax, la vrillette opiniâtre, vrill. des tables, G. der gemeine Hausk.  
 Anob. tessellatum, la vr. damier, vr. savoyarde, G. der würfelartig gest. Hausk.  
 Anob. striatum, la vrillette striée, der gestreifte Hausk.  
 Anob. boleti, la vrillette des bolets, der Löcherpilzen-Hausk.  
 Anob. paniceum et minutum, la vrillette de la farine, G. das Brodkäferchen.  
 Lymexylon dermestoïdes, lymexylon derm., der speckkäferartige Holzbohrer.  
 Lymex. navale, le lymex. naval, der Schiffwerfstk.  
 Tillus elongatus, le tille allongé, der Rauchk.  
 Clerus apiarius, le clairon des ruches, cl. apivore, der Bienenfeind, Bienenwolf.  
 Clerus alvearius, le clairon à bandes rouges, G. der gemeine Bienenzellenk.  
 Clerus mutillarius, le clairon des bois, der mutillenartige Bienenk.  
 Clerus violaceus, le clair. bleu, der violettblaue Speckk., der Todtenfreund.  
 Hister unicolor, l'escarbot noir, der einfärbige, schwarze Stuzk.  
 Hister cruciatus, l'escarb. croix rouge, der schwarze Stuzk. mit rothem Kreuz.  
 Hister sinuatus, l'escarbot à 2 taches rouges. etc., der zweiblättrige Stuzk.  
 Necrophorus germanus, le fossoyeur germanique, der teutsche Todtengräber.  
 Necroph. humator, le grand dermeste noir, G. der Trauer-Todtengräber.  
 Necr. vespillo, le foss. comm., de derm. à points d'Hong., G. der Todtengr., Aask.  
 Necroph. mortuorum, le fossoyeur des morts, der herbstische Todtengräber.  
 Silpha quadripunctata, le bouclier à 4 points, der vierpunktige Aaskäfer.  
 Silpha littoralis, le bouclier à bosses, der Strandaaskäfer.  
 Silpha reticulata et rugosa, le bouclier raboteux, der runzliche Aaskäfer  
 Silpha lævigata, le bouclier lisse, der glatte Aaskäfer.  
 Silpha atrata, le bouclier noir etc., der schwarze Aaskäfer.  
 Nitidula bipustulata, le dermeste à 2 points rouges etc., der zweiblättr. Glanzk.  
 Cryptophagus lycoperdi, le dermeste des champignons, der Pilzen-Speckk.  
 Crypt. cellaris, le dermeste du vin, das Weinkäferchen.  
 Crypt. fuscatus, le dermeste noir, der schwarzbraune Speckk.  
 Dermestes lardarius, le dermeste du lard, der Speckkäfer, Bücherfeind.  
 Derm. pellio, le derm. des pelleteries, le derm. à 2 points blancs, der Pelzk.  
 Derm. undatus, le derm. ondé, der wellenförmig gezeichnete Speckkäfer.  
 Derm. murinus (vulpinus), le derm. écusson jaune, der Mäuse-Speckkäfer.  
 Anthrenus verbasci, l'amourette, l'anthrène à bandes, der Lichtkerzen-Blüthenk.  
 Anthr. pimpinellæ, l'anthrène à broderie, der Pimpinell-Blüthenkäfer.  
 Anthr. scrophulariæ, l'anthrène à broderie, der Braunwurzel-Knollk.  
 Byrrhus pillula, le byrrhe pillule, der Pillenkäfer.



- Hydrophilus piceus, l'hydrophile brun, der braune Schwimmkäfer.  
 Hydroph. caraboïdes, l'hydr. noir piqueté, der lauffäferartige Schwimkf.  
 Sphæridium scarabæoides, l'esc. d'écaill., sph. à 4 taches, der dungkäfer. Kugelk.  
 Gymnopleurus cantharus, le bousier à couture, G. der Geoffroy'sche Dungk.  
 Sisyphus schæfferi, le bousier araignée, Geoffr. das Langbein, der Stelzenk.  
 Copris taurus, le bousier taureau, der Stierdungkäfer.  
 Copris lunaris, le bousier capucin; der Zirkelkopf.  
 Copris vacca, le bousier à 2 cornes, das Röhlein.  
 Copris nuchicornis, le petit bousier noir cornu, der nackenhornige Dungk.  
 Ateuchus sacer, le bousier sacré, der heilige Käfer.  
 Ateuchus laticollis, le hottentot, der breithalsige Dungkäfer.  
 Aphodius fossor, le fossoyeur, la tête armée, Geoffr. der Gräber.  
 Aph. fimetarius, l'ateuche du fumier, le scarabée bedeau, der gemeine Dungk.  
 Aph. nigripes, le scarabée gaget, der schwarzfüßige Dungk.  
 Lethrus cephalotes, der schwarze Kolbenkäfer.  
 Geotrupes stercorarius, le grand pillulaire, der gemeine Dungk.  
 Geotr. sylvaticus, le géotrupe des bois, der Wald-Dungk.  
 Geotr. vernalis, le petit pillulaire, der Frühlings-Dungk.  
 Geotr. typhæus, le phalangiste, der dreigezackte Dungk.  
 Trox sabulosus, le sablier, der Sand-Erdstaubk.  
 Oryctes nasicornis, le nasicorne, le moine, der Nashornk.  
 Melolontha vulgaris, le hanneton ordinaire, der gemeine Maikäfer.  
 Mel. fullo, le foulon, der Walker, Tiger.  
 Mel. villosa, le hanneton velu, der zottige Maikäfer.  
 Mel. pilosa, le hanneton pelu, der haarige Maikäfer.  
 Mel. julii, le hanneton de juillet, der Julius-Laubk.  
 Mel. vitis, le hanneton de la vigne, der Weinstock-Laubk.  
 Mel. horticola, le petit hanneton à corcelet vert, der Johannisk.  
 Mel. fruticola, le hanneton du seigle, der Saat-Maik.  
 Mel. agricola, l'arlequin velu, der Acker-Maik.  
 Mel. solstitialis, le hanneton de Juin, der Brachk.  
 Trichius eremita, la trichie ermite, der Eremitk.  
 Trichius nobilis, le verdet, der edle Goldk.  
 Trichius fasciatus, la trichie rayée, der bandirte Schirmblumenk.  
 Cetonia aurata, l'émeraüdine, der gemeine Goldk.  
 Cet. fastuosa, la cétoine fastueuse, der große Goldk.  
 Cet. marmorata, la cétoine marbrée, der marmorirte Goldk.  
 Cet. stictica, le drap-mortuaire, der Punktk.  
 Cet. hirta, la cétoine velue, das Rauchkäferchen, Bärlein.  
 Sinodendrum cylindricum, le cerf volant cylindriq., der walzenf. Baumnager.  
 Lucanus cervus, le cerf-volant, der Hirschschrüter,  
 Lucanus capreolus, le lucane chevreuil, der Damschrüter.  
 Lucanus parallelepipedus, la pitite biche, der Ziegenschrüter.  
 Blaps gigas, le blaps géant, der größte Todtentäfer.  
 Blaps mortisaga, le blaps porte-malheur, der Todtenprophet.  
 Opatrum sabulosum, l'opatre du sable, der gemeine Sandgräber.



- 159 = —
- Tenebrio molitor*, ténébrion de la farine, der gem. Mehlkäfer, Mehlwurm.  
*Hypophloeus castaneus*, l'hypophlée maron, der braune Pechkäfer.  
*Hypophl. pini*, l'hypophlée du pin, der Fichtenpechf.  
*Hypophl. boros*, l'hypophlée allongé, der längliche Pechkäfer.  
*Phaleria culinaris*, le ténébrion des cuisines, der braune Mehlk., Küchengast.  
*Lagria hirta*, la cantharide noire à étuis jaunes, Geoffr. der raubhaarige Wollf.  
*Pyrochroa rubens*, le pyrochre rouge, der ziegelrothe Feuerf.  
*Pyrochroa coccinea*, la cardinale, scharlachrothe Feuerf.  
*Mordella aculeata*, la mordelle à tarière, der Stachelstohf.  
*Serropalpus laevigatus*, le serropalpe lisse, der glatte Holzbohrer.  
*Notoxus mollis*, clairon porte-croix, der weichschalige Schildkrötenf.  
*Mylabris cichorei*, le mylabre de la chicorée, der Wegwartenfliegenf.  
*Meloë proscarabæus*, le proscarabée, der gemeine Mairwurm.  
*Meloë majalis*, le meloë mélangé, der vergoldete Mairwurm.  
*Meloë brevicollis*, le meloë à corcelet court, der kurzbrustige Mairwurm.  
*Lytta vesicatoria*, la cantharide des boutiques, die span. Fliege, der Blasenzieher.  
*Anthribus albinus*, l'authrife, der weißköpfige Bürstentäfer.  
*Bruchus pisi*, le bruche du pois, das Erbsenkäferchen.  
*Bruchus granarius*, le bruche des grains, der Körner-Muffelkäfer.  
*Rynchites bacchus*, le becmare doré à étuis rouges, Geoffr. Charanson cramoiisi, der Bacchus, der rothe Weinlaub-Asterrüssel.  
*Rynch. betuleti*, le becmare vert, G. Charanson du bouleau, der Birken-Asterrüssel., der Rebenssticher.  
*Rynch. populi*, le becmare doré, Geoffr. der Pappel-Asterrüssel.  
*Rynch. cupreus*, le becmare cuivré, der kupferrothe Asterrüssel.  
*Rynch. æquatus*, le becm. doré à étuis rouges, G. der schwarzküffel. Asterrüssel.  
*Attelabus coryli*, la tête écorchée, Geoffr. der Haselstauden-Wollf.  
*Attelabus curculionides*, le becmare laque, Geoffr. der rüsselkäferartige Wollf.  
*Apion frumentarium*, le charanson du blé, der Korn-Asterrüssel.  
*Curculio viridis*, le charanson vert à bande jaune, der grüne Rüssel.  
*Curculio incanus*, le charanson gris, strié, der bestäubte Rüssel.  
*Curc. coryli*, le charanson du noisetier, der Haselstauden-Rüssel.  
*Curc. nubilus*, le charanson chagriné, der chagrinierte Rüssel.  
*Curc. pyri*, le charanson vert à pattes fauves, Geoffr. der Birn-Rüssel.  
*Lixus paraplecticus*, le char. de la phellardrie, der lähmende Rüssel.  
*Lixus lymexylon*, le char. de l'écorce, der Borken-Rüssel.  
*Rhynchænus pini*, le char. du sapin, der Fichten-Rüssel.  
*Rhynch. abietis*, le char. du pin, der Tannen-Rüssel.  
*Rhynch. lapathi*, le char. de l'aune, der Grindwurzel-Rüssel.  
*Rhynch. violaceus*, le char. violet, der violettblaue Rüssel.  
*Rhynch. nucum*, le char. des noisettes, der Haselnuß-Rüssel.  
*Rhynch. cerasi*, le char. du cérisier, der Kirschbaum-Rüssel.  
*Rhynch. cerasorum*, le char. des cerises, der Kirschen-Rüssel.  
*Rhynch. vorax*, le char. vorace, der gefräßige Rüssel.  
*Rhynch. tortrix*, le char. fauve, der Blattroller.  
*Calandra granaria*, le char. brun du blé, la licorne, caland, der schwarze Kornw.  
*Platypus cylindricus*, le bostriche cylindrique, der walzenförmige Borkenf.  
*Hylesinus piniperda*, le destruct. du pin, der Fichtenzerst., der flieg. schw. Wurm.
- 185 =



- Scolytus destructor*, le scolyte, Geoffr. das Kolbenkäferchen.  
*Bostrichus typographus*, le bostr. typogr., der gem. Borkenf., der schw. Wurm.  
*Bostr. laricis*, le bostr. du mélèze, der Lerchenbaum-Borkenf.  
*Bostr. chalcographus*, le bostriche chalcographe, der Kupferstecher-Borkenf.  
*Bostr. polygraphus*, le bostr. polygraphe, der Stadtschreiber-Borkenf.  
*Bostr. muricatus*, le bostr. muriqué, der zackige Borkenf.  
*Bostr. tiliæ*, le bostriche du tilleul, der Lindensplintf.  
*Bostr. dispar*, le bostr. disparate, der ungleiche Splintf.  
*Bostr. capucinus*, le capucin, le bostr., Geoffr. der Kapuzf., rothe Splintf.  
*Bostr. sex dentatus*, le bostr. à 6 dents, der rothbraune Splintf.  
*Tragosita cœrulea*, la chevrette bleue, der blaue Kneipf.  
*Tragosita caraboïdes*, la chevrette brune, der lauffäferartige Kneipf.  
*Latridius fenestralis*, la latridie à longues cornes, der langhörnige Speckf.  
*Spondylis buprestoïdes*, le spondyle buprestoïde, der prachtfäferartige Waldf.  
*Prionus faber*, le charpentier, der Zimmerbockf.  
*Prionus scabricornis*, le prione rouillé, das Rauchhorn.  
*Prionus coriarius*, le prione corroyeur, le prione, Geoffr. der Gerberbockf.  
*Lamia textor*, la lamie tisserand, der Weberbockf.  
*Lamia sutor*, la lamie cordonnier, der Schusterbockf.  
*Lamia sartor*, la lamie tailleur, der Schneiderbockf.  
*Lamia fuliginator*, la lamie cendrée, der Schlotfeger.  
*Saperda carcharias*, la saperde chagrinée, der Hundsböckf.  
*Saperda oculata*, la saperde oeillée, der Schildaugenböckkäfer.  
*Saperda linearis*, la saperde effilée, der gleichbreite Schneckenf.  
*Saperda tremula*, la saperde trembleur, der Achtpunkt.  
*Callichroma alpinum*, la rosalie, der Alpenböckf.  
*Callichroma moschatum*, le callichr. musqué, der Bisamböckf.  
*Cerambyx heros*, le grand capricorne, der große schwarze Böckf.  
*Cerambyx cerdo*, le petit capricorne noir, der kleine schwarze Böckf.  
*Cerambyx nebulosus*, le capricorne nébuleux, der Tannenböckf.  
*Callidium sanguineum*, la lepture veloutée couleur de feu, G. der blutr. Liff.  
*Callid. bajulus*, la lept. brune à corcelet rhomboïdale, G. der lastragende Liff.  
*Clytus arcuatus*, la lepture aux croissans dorés, Geoffr. der Vogen-Widderf.  
*Clytus gazella*, la lepture à 3 bandes dorées, Geoffr. der Schafböck-Widderf.  
*Rhagium mordax*, le sténocore noir velouté de jaune, G. der beifige Zangenböckf.  
*Rhag. inquisitor*, der Aufpasser.  
*Rhag. indagator*, der Stänkerer.  
*Leptura meridiana*, la lepture méridienne, der Mittagsschmalböckf.  
*(Altica Brassicæ) Orsodacne (Crioc.) suturella*, le scar. puce, der Kohlfloh., Erdfl.  
*Crioceris (Lema) merdigera*, le criocère rouge du lis, der Lilienschmurrf.  
*Crioceris (Lema) asparagi*, le criocère de l'asperge, der Spargelschmurrf.  
*Hispa atra*, la chataigne noire, Geoffr. der schwarze Stachelf.  
*Cassida equestris*, la casside équestre, der Ritter-Schildf.  
*Cassida viridis*, la casside verte, der grüne Schildf.  
*Clythra longipes*, le gribouri à pattes longues, der langfüßige Sackf.  
*Clythra quadripunctata*, le gribouri quadrille, der vierpunktige Sackf.  
*Clythra longimana*, le gribouri à pattes longues, der langarmige Sägel.  
*Cryptocephalus coryli*, le gribouri du noisetier, der Haselstauden-Fallkäfer.



- Crypt. vitis, le gribouri de la vigne, coupe du bois, der Weinreben-Fallf.  
 Crypt. sericeus, le gribouri velours vert, Geoffr. der seidenglänzende Fallf.  
 Eumolpus vitis, l'eumolpe de la vigne, der Wein-Gleitf.  
 Chrysomela tenebricosa, la chrysomèle à un seul étui, G. der flügellose Blattf.  
 Chrys. populi, la grande chrys. rouge à corcelet bleu, G. der Pappel-Blattf.  
 Chrys. tremulæ, la chrys. rouge à corcelet doré, Geoffr. der Espen-Blattf.  
 Chrys. cerealis, l'arlequin doré, der Saatblattf.  
 Chrys. sanguinolenta, la chrys. sanguinolente, das Bluthähnchen.  
 Chrys. cochleariæ, la chrys. de moutarde, der Senf-Floh.  
 Galleruca alni, la galeruque violette, der Erlen-Furchtf.  
 Galler. betulæ, la galeruque du bouleau, der Birken-Furchtf.  
 Galler. calvariensis, la galeruque de l'orme, der Ulmen-Furchtf.  
 Altica chrysocephala, l'altise du navet, der Stockrüben-Floh.  
 Altica helxines, le plutus, Geoffr. der Buchweizen-Floh.  
 Alt. oleracea, l'altise potagère, chrysomèle sauteuse pot., der gem. Floh., Erdfl.,  
 Altica affinis, l'altise à tête noire, der schwarzköpfige Floh.  
 Altica hyoscyami, l'altise bleue, der Bilsenfraut-Floh.  
 Altica nemorum, l'altise à bandes jaunes, der gestreifte Floh.  
 Altica flexuosa, l'altise du cresson, der Brunnkress-Floh.  
 Coccinella 7 punctata, la coccinelle à 7 points, der Siebenpunkt.  
 Coccinella 2 punctata, la coccinelle à 2 points etc., der Zweipunkt.

## 6. Orthoptères. Gradflügler.

- Forficula auricularia, le grand perce-oreille, der gem. Ohrf., große Ohrwurm.  
 Forficula minor, le petite perce-oreille, der kleine Ohrf.  
 Blatta orientalis, la blatte orient., blatte des cuisines, die große schwarze Schabe.  
 Blatta lapponica, la blatte de Laponie, die lappländische Schabe.  
 Mantis religiosa, la mante prie-Dieu, die grüne Fangheuschrecke.  
 Gryllo-talpa vulgaris, la courtilière commune, die Maulwurfsgrille, Wärre.  
 Gryllus domesticus, le grillon domest., die Hausgrille, das Hausheimchen.  
 Gryllus campestris, le grillon des champs, die Feldgrille, Feldheime.  
 Locusta viridissima, la grande sauterelle, die große grüne Singheuschrecke.  
 Locusta verrucivora, la sauterelle tachetée, der Warzenfresser.  
 Locusta ephippiger, la sauterelle porte-selle, die gesattelte Heuschrecke.  
 Gryllus stridulus, le criquet à ailes roug., die roth- u. schwarzgeflogelte Heuschr.  
 Gr. cærulescens, le criq. à ailes bleues, die blaugeflogelte Schnarrheuschrecke.  
 Gr. grossus, le criquet ensanglanté, die dickleibige Grille.  
 Gr. lineatus, le criquet strié, die gestrichelte Grille.  
 Acrydium bipunctatum, le criquet à capuchon, die Grille mit 2 Punkten.

## 7. Hémiptères. Halbflügler.

- Tetyra lineata, la punaise rayée, die Bänderwanze.  
 Cimex ornatus, la punaise rouge des crucifères, die geschmückte Wanze.  
 Cimex festinus, la pun. pompeuse, die Staatswanze.  
 Cimex oleraceus, la pun. du choux, die Gemüswanze.  
 Cimex cæruleus, la pun. verte bleuâtre, die blaue Wanze.  
 Cimex biguttatus, la pun. à 2 points, die zweigetropfte Wanze.  
 Cimex prasinus, la punaise verte, die grüne Kohlwanze.  
 Coreus marginatus, la punaise bordée, die geränderte Wanze.



- Cydnus morio*, la punaise morion, die ungesflechte Trauerwanze.  
*Cydnus tristis*, la punaise noire, die schwarze Trauerwanze.  
*Lygæus equestris*, la pun. rouge croix de chevalier, die Ritterwanze.  
*Lygæus apterus*, la punaise demi-ailée, die ungeflügelte Wanze.  
*Acanthia lectularia*, la punaise des lits, die Bettwanze.  
*Acanth. corticalis*, la punaise des écorces, die Rindenwanze.  
*Reduvius personatus*, la pun. mouche, Geoffr. die maskirte Fliegenwanze.  
*Red. annulatus*, la punaise mouche à pattes rousses, G. die geringelte Fliegenw.  
*Red. cruentus*, la punaise mouche rouge, die blutige Fliegenwanze.  
*Nepa cinerea*, la nêpe cendrée, le scorpion aquatique à corps oval, die asch-  
 graue Fangwanze, der fliegende Wasser-scorpion.  
*Ranatra linearis*, le scorpion aquat. à corps allongé, der Nadelwasser-scorpion.  
*Naucoris cimicoides*, la naucore pun. d'eau. G. der Wanzense., gem. Wasserm.  
*Sigara striata*, la corise striée, die gestreifte Wasserwanze.  
*Notonecta glauca*, la grande punaise à avirons, G. die graue Wasserwanze.  
*Cicada viridis*, la cigale verte, die grüne Singheuschrecke.  
*Fulgora europæa*, la fulgore europ., der kleine europäische Laternenträger.  
*Cedra aurita*, le grand diable, Geoffr. die gehörte Cicade.  
*Membracis cornuta*, le petit diable, die gehörnte Cicade.  
*Centrotus genistæ*, le demi-diable, die Ginster-Cicade.  
*Cercopis sanguinolenta*, la cigale à taches rouges, G. die blutrothgef. Cicade.  
*Cercopis spumaria*, la cigale de l'écume du gramin, die Schaum-Cicade.  
*Tettigonia orni*, la cigale du frêne, die Manna-Singcicade.  
*Aphis pruni*, le puceron du prunier, die Pflaumenbaum-Blattlaus.  
*Aphis cerasi*, le puceron du cerisier, die Kirschbaum-Blattlaus.  
*Aphis sambuci*, le puceron du sureau, die Hollunder-Blattlaus.  
*Aphis ribis*, le puceron du groseiller, die Johannisbeerblattlaus.  
*Aphis mali*, le puceron du pommier, die Apfelbaum-Blattlaus.  
*Aphis rosæ*, le puceron du rosier, die Rosen-Blattlaus.  
*Aphis brassicæ*, le puceron du chou, die Kohl-Blattlaus.  
*Aphis vitis*, le puceron de la vigne etc., die Weinreb-Blattlaus.  
*Aphis quercus*, le puceron du chêne, die Eichen-Blattlaus.  
*Aphis fagi*, le puceron du hêtre, die Buchen-Blattlaus.  
*Aphis (Tinea) prolella*, le puc. du chéridoine, die Schöllkraut-Blattlaus.  
*Coccus hesperidum*, la cochenille des serres, die gem. (Treibhaus-) Schildl.  
*Coccus vitis*, la cochen. de la vigne, die Weinreb-Schildlaus.  
*Coccus mali*, la cochen. du pommier, die Apfelbaum-Schildlaus.  
*Coccus pruni*, la cochen. du prunier, die Pflaumenbaum-Schildlaus.  
*Coccus rosæ*, la cochen. du rosier etc., die Rosen-Schildlaus.  
 8. *Neuroptères*. Florflügler (Nervenflügler).  
*Libellula depressa*, la libellule aplatie, die braune breitbauchige Wasserjungfer.  
*Lib. quadrimaculata*, la françoise, Geoffr. die vierflechtige Wasserjungfer.  
*Lib. ænea*, l'Aminthe, Geoffr. die metallgrüne Wasserjungfer.  
*Aeshna grandis*, la Julie, Geoffr. die große Schmahjungfer.  
*Aeshna forcipata*, la Caroline, Geoffr. die Scheer-Schmahjungfer.  
*Agrion virgo* la demoiselle, l'Ulrique, Geoffr. die Flußnympe.  
*Agr. puella*, l'Amélie, Geoffr. die kleine Wassernympe.



7 =  
 Ephemera longicauda, l'éphémère à long. queue, der langgeschw. Eintagsfl. Ephemera vulgaris, l'éphémère commune, der gemeine Fl. Uferfliege. Panorpa communis, la mouche scorpion, G. die gemeine Scorpionsfliege. Myrmeleon formicarius, le fourmilion ord., der gem. Ameisenfl., Ameisenl. Hemerobius perla, l'hémérobe perle, le lion de pucerons, der stink. Perlfl. Hem. albus, l'hémérobe blanc, der weiße Perlfl. Semblis lutaria, la semblide de la boue, die Kothfliege. Raphidia ophiopsis, la raphidie commune, die Kamelhalsfliege. Psocus pulsatorius, le pou du bois, die Papierlaus, Todtenuhr, Holzlaus. Perla bicaudata, la perle à longue queue, die zweigeschwänzte Stinkfliege. Phryganea grandis, la grande frigane, die große Frühlingsfliege. Phryg. rhombita, la frigane à rhombe, die rautenförmige Frühlingsfliege.

9. Hyménoptères. Hautflügler, Wespen.

10  
 Cimbex lutea, le frelon jaune, die große gelbe Blattwespe. Cimbex femorata, le frelon noir à échancrure, G. die Schenkel-Blattwespe. Hylotoma enodis, la mouche à scie bleue, die blaue, blauflügelige Blattw. Hylotoma rosæ, la mouche à scie du rosier, die Rosen-Blattwespe. Tenthredo ribis, la mouche à scie du groseiller, die Johannisbeer-Blattwespe. Tenthredo viridis, la lettre hébraïque verte, Geoffr. die grüne Blattwespe. Tenth. scrophulariæ, la mouche à scie de la scrophul., die Braunwurz-Blattw. Sirex gigas, l'ichneumon-bourdon géant, l'urocère, G. die größte Holzwespe. Sirex spectrum, le spectre, die schwarze Holzwespe. Fœnus jaculator, l'ichn. à pattes postérieures grosses, G. die schwarzf. Sichtw. Ichn. manifestator, l'ichn. à longue queue, G. der große schwarze Raupentödter. Ichn. persuasorius, l'ichn. pointillé, der große schw. Raupent. mit gefleckt. Leib. Ichn. extensor, l'ichneumon brun en filet, G. die schwarze Schwanzwespe. Ophion alvearius, l'ichneumon des pucerons, die Blattlaus-Schlupfwespe. Ophion luteus, l'ichneumon jaune, die gelbe Schlupfwespe. Ophion bedeguaris, l'ichneumon des bédéguars, die Schlafäpfel-Sichelwespe. Bassus denigrator, l'ichneumon noir à ventre couleur de cerise, Geoffr. die schwarze Schlupfwespe mit rothem Unterleib. Pompilus fuscus, l'ichneumon brun, die braune Grabwespe. Pompilus viaticus, l'ichneumon rouge, die rothe Grabwespe. Cynips quercus folii, cyn. de la feuille de chêne, die Gallw. auf den Eichenblätt. Cynips quercus inferus, le cynips baies-de-chêne, die Gallwespe in den rothen Gallen auf der untern Seite der Eichenblätter. Cyn. quercus terminalis, le cynips des bouts des branches du chêne, die Gallwespe in den Gallen an der Spitze der Eichenzweige. Cyn. querc. petioli, le cyn. de pétiole de chêne, die Gallw. der Eichen-Blattst. Cyn. querc. pedunculi, le cyn. du pédonc. de ch., die Gallw. der Eichenblüthenst. Cyn. querc. ramuli, le cynips des rameaux du chêne, die Gallw. der Eichenäste. Cynips rosæ, le cynips du bédéguar, die Rosen-Gallwespe. Cynips glechomæ, le cynips de la terrête, die Gundelreb-Gallwespe. Chalcis sipes, la guêpe déginguandée, G. die rundschenkliche Schenkelwespe. Chalcis minuta, le chalcide nain, die kleine Zahnwespe. Chalcis aurata, le chalcide doré, die Goldgallwespe. Leucospis dorsigera, le leucospe dorsigère, die Schenkelwespe. 32. Leucospis gigas, le leucospe géant, die größte Rückenwespe.



- Chrysis ignita*, la guêpe dorée à corcelet rouge et vert, G. die gemeine Goldw.  
*Chrysis fulgida*, la guêpe dorée à corcelet vert, G. die schimmernde Goldw.  
*Chrysis cyanea*, la guêpe dorée bleue etc., die blaue Goldwespe.  
*Cleptes vitidula*, le clepte luisant, die glänzende Frugwespe.  
*Formica herculanea*, la fourmi herc., ou rouge bois, die Herkulesam., Pferdam.  
*Form. cespitum*, la fourmi des gazons, die Rasenameise.  
*Form. rufa*, la fourmi fauve, die rothe Ameise.  
*Form. nigra*, la fourmi noire, die schwarze Ameise.  
*Form. ferruginea (fuliginosa)*, la fourmi enfumée, die Rostam., Tannenam.  
*Form. fusca*, la fourmi noir-cendrée, die braune Ameise.  
*Form. lutea*, la fourmi jaune, die gelbe Ameise.  
*Form. sanguinea*, la fourmi sanguine, die kleine rothe Ameise.  
*Form. cunicularia*, la fourmi mineuse, die Minirameise.  
*Form. rufescens*, la fourmi roussâtre, die röthliche Ameise.  
*Mutilla europæa*, la mutille tricolore, die europäische Mutille.  
*Sphex sabulosa*, le sphex du sable, die Sandasterwespe.  
*Sphex arenaria*, le sphex du gravier, die Flugsand-Asterwespe.  
*Sphex lutaria*, le sphex de la terre glaise, die Lehm-Asterwespe.  
*Sphex spirifex*, le sphex tourneur, die Wendel-Asterwespe.  
*Sphex figulus*, le sphex potier, die Wand-Asterwespe.  
*Bembex rostrata*, le bembex à bec, die geschnabelte wilde Erdbiene.  
*Mellinus arvensis*, le melline U jaune; die U-Horneise.  
*Crabro clypeatus*, le crabron à bouclier, die Schildhorneise.  
*Crabro cribrarius*, le crabron crible, die vermeinte Siebbiene.  
*Crabro fossorius*, le crabron fossoyeur, die unterirdische Horneise.  
*Philanthus ornatus*, le philanthe orné, die geschmückte Blumenwespe.  
*Odynerus muraria*, la guêpe maçonne, die Mauerwespe.  
*Eumenes coarctata*, l'eumène (guêpe) étranglée, die gemeine Pillenwespe.  
*Eumenes pomiformis*, l'eumène pomiforme, die Apfelwespe.  
*Vespa crabro*, la guêpe frelon, die Horniß.  
*Vespa vulgaris*, la guêpe commune, die gemeine Wespe.  
*Vespa germanica*, *vespa media*, la guêpe moyenne, die teutsche Wespe.  
*Vespa spinipes*, la guêpe épineuse, die stachelschentlige Wespe.  
*Vespa gallica*, la guêpe des arbustes, die französische Wespe.  
*Vespa parietum*, la guêpe des murs, die Wander-Wespe.  
*Hylæus succincta*, le hylée glutineux, die Ring-Biene.  
*Andrena flessae*, l'andrene des murs, die flessaische Waldbiene.  
*Andrena fodiens*, l'andrene fossoyeur, die grabende Biene.  
*Encera longicornis*, l'encère longicorne, die langhornige Hornbiene.  
*Megachile centuncularis*, l'abeille charp., la mégachile du rosier, die Lappenh.  
*Anthidium truncorum*, l'anthidie des troncs, die Stock-Blumenbiene.  
*Xylocopa muraria*, la mégachile des murs, die Mauerbiene.  
*Xylocopa violacea*, l'abeille percebois, Geoffr. die violette Biene.  
*Bombus muscorum*, le bourdon des mousses, die Mooshummel.  
*Bombus terrestris*, le bourdon souterrain, die Erdhummel.  
*Bombus cespitum*, le bourdon des gazons, die Rasenhummel.  
*Bombus lapidarius*, le bourdon des pierres, die Steinhummel.



Bombus hypnorum, le bourdon des hypnes, die Astmooshummel.

Apis mellifica, l'abeille domestique, die Honigbiene.

10. *Lepidoptères*. Schuppenflügler, Schmetterlinge.

A. *Diurnes*. Tagfalter.

1) *Papilions, Nymphales*. Nymphen.

Papilio populi, pap. du peuplier, der große Eisvogel, Pappelvogel.

Papilio iris, l'iris, der Schillervogel.

Pap. antiopa, le morio, der Trauermantel.

Pap. atalanta, le vulcain, der Admiral, die Jungfrau.

Pap. to, le paon de jour, der Tagpfau.

Pap. cardui, la belle-dame, der Distelvogel, die schöne Frau.

Pap. polychloros, la grande tortue, der große Fuchs, Kirschenfalter.

Pap. urticae, la petite tortue, der kleine Fuchs, Wasservogel,

Pap. C album, le gamma, Robert le diable, der weiße C-Vogel.

Pap. paphia, la paphie, der Silberstrich.

Pap. aglaja, pap. aglaé, le grand nacré, der große Perlenvogel.

Pap. lathonia, le petit nacré, der kleine Perlenvogel.

2) *Les Danaïdes, Piérides*. Danaiden.

Pap. brassicae, le grand papillon blanc du chou, der große Kohlweißling.

Pap. rapae, le petit pap. blanc du chou, der kleine Kohlschmetterl., Rübenweißl.

Pap. napi, le pap. blancveiné de vert, der Rübensaatsf., grün geaderter Weißling.

Pap. daphidice, le pap. blanc marbré de vert, der Wausfalter.

Pap. sinapis, le pap. blanc de lait, der Senfweißling.

Pap. cardamines, le pap. aurore, der Kreuzweißling, Aurorafalter.

Pap. rhamni, le pap. citron, der Kreuzdornfalter, Zitronenvogel.

Pap. hyale, le pap. souci, der pomeranzengelbe Heuvogel.

3) *Chevaliers*. Ritter.

Pap. machaon, le pap. à queue du fenouil, le grand porte-queue, der Schwalbenschwanz, Fenchelfalter.

Pap. podalirius, le flambé, der Segelvogel, Mandelfalter.

4) *Parnassiens*. Parnassier.

Pap. apollo, le pap. Apollon, der rothe Augenspiegel.

Pap. aristolochiae, le pap. de l'aristoloche, der Osterlucensf., kleine Fenchelvogel.

Pap. crataegi, le gaze, der Baumweißling, Lilienvogel.

5) *Polyommates*. (Plebeji rurales. Hesperiae.) Bauern.

Pap. alexis, le pap. bleu, der blaue Argus.

Pap. betulae, le pap. du bouleau, der Nierenfleck, Birkenfalter.

Pap. pruni, le pap. du prunier, der Pflaumenfalter.

Pap. quercus, le pap. du chêne, der Eichenfalter.

Pap. rubi, le pap. de la ronce, l'argus vert, der Himbeerfalter.

Pap. argus, l'argus brun, der Stechginsterfalter.

Pap. virgaureae, le bronzé, der Goldruthenfalter.

6) *Héséries*. (Plebeji. Hesperiae uricolae.) Bürger.

Pap. comma, la bande noire, der Strichfalter.

Pap. malvae, le plein-chant, der Malvenfalter.

Pap. fritillum, l'hésérie du chardon, der Kartenfalter.

B. *Crépusculaires*. Abend Schmetterlinge.

1) *Sphinx*, papillons bourdons. Schwärmer, Sphinx.

Sphinx atropos, le sphinx à tête de mort, der Todtenkopfschwärmer.



*Sphinx euphorbiæ*, le sph. du tithymale, der Wolfsmilchschwärmer.  
*Sph. nerii*, le sph. du laurier-rose, der Oleanderschwärmer.  
*Sph. celerio*, le sph. de la vigne, der Weinstockschwärmer.  
*Sph. ocellata*, le demi-paon, der Weidenschwärmer, das Abendpfauenaug.  
*Sph. populi*, le sph. à ailes dentelées, der Pappelschwärmer.  
*Sph. quercus*, le sph. du chêne, der Eichenschwärmer.  
*Sph. tiliaë*, le sph. du tilleul, der Lindenschwärmer.  
*Sph. elpenor*, le sph. de la vigne, der gemeine Weinvoegel.  
*Sph. convolvuli*, le sph. à corne de bœuf, der Windenschwärmer.  
*Sph. ligustri*, le sph. du troène, der Ligusterschwärmer.  
*Sph. pinastri*, le sph. du pin, der Fichtenschwärmer.  
*Sph. stellatarum*, le moro-sph., der Sternfrautschwärmer, Taubenschwanz.  
*Sph. fuciformis*, le sph. vert à ailes transparentes, der Hummelschwärmer.  
*Sph. bombylifomis*, le sph. bombyliforme, der Schwebfliegenschwärmer.

2) *Sésies*. Unächte Schwärmer, Sesien.

*Sesia apiformis*, la sésie apiforme, der Wienenschwärmer.  
*Sesia vespiformis*, la sésie vespiforme, der Wespenschwärmer.  
*Sesia fuciformis*, la sésie fuciforme, der Hummelschwärmer.  
*Sesia culiciformis*, la sésie culiciforme, der Mückenschwärmer.  
*Sesia tenthrediniformis*, le sphinx-mouche, der Schlupfwespenschwärmer.

3) *Zygenes*, *Sphinx*-beliers. Bastardschwärmer.

*Zygæna filipendulæ*, le sphinx-bélier, der Steinbrechschwärmer.  
*Zyg. statices*, la turquoise, der Seeneffenschwärmer, Taubenhals.  
*Zyg. pruni*, la zyg. du prunier, der Schlehenschwärmer.  
*Zyg. onobrychis*, la zyg. de l'espargette, der Hahnenkopfschwärmer.  
*Zyg. coronillæ*, le sphinx de la luzerne, der Sichelkleeschwärmer.

C. *Nocturnes*, *Phalènes*. Nachtschmetterlinge, Spinner.1) *Hepiali*. *Hépiales*. Schmalflüglige Spinner.

*Hep. humuli*, la phalène du houblon, der Hopfenspinner, die Hopfeneule.  
*Hep. lupulinus*, l'hépiale lupuline, der Bogenflügel,

2) *Cossus*. *Cossus*-Spinner.

*Cossus ligniperda*, le cosse ronger-bois, der Weidenholzspinner, Holzbohrer.  
*Cossus æsculi*, le cosse du maronnier, der Roßkastanienspinner, das Blausieb.  
*Cossus terebra*, le cosse du peuplier, der Pappelholzspinner, Pappelbohrer.

3) *Bombyx*. *Bombyces*. Spinner.

*Bombyx pav. maj.*, le gr. paon de nuit, das große Nachtpfauenauge, der Birnsp.  
*Bomb. pav. media*, le moyen paon de nuit, das mittlere Nachtpfauenauge, der Schwarzdornspinner.  
*Bomb. pavonia minor*, le petit paon, der kleine Nachtpfau, der Hainbuchensp.  
*Bomb. tau*, le tau, der Rothbuchenspinner, das Tau.  
*Bomb. quercifolia*, la feuille morte, das Eichenblatt.  
*Bomb. pruni*, le bomb. du prunier, das Pflaumenblatt.  
*Bomb. pini*, le bomb. du pin, der Fichten-Förensinner.  
*Bomb. quercus*, le minime à bande, der Eichensinner.  
*Bomb. rubi*, le bomb. de la ronce, der Brombeersinner.  
*Bomb. neustria*, la livrée, der Baumringelsinner, die Ringelraupe.  
*Bomb. castrensis*, la livrée des prés, der Krautringelsp., die Lagermotte.  
*Bomb. catax*, le bomb. catax, der graue Wollenträger.



- Bomb. vinula, la queue fourchue, der große Hermelinsp., Gabelschwanz.  
 Bomb. lanestris, le porte-laine, der Kirschen-sp., der Wollenafter.  
 Bomb. populi, le bomb. du peuplier, der Pappelspinner.  
 Bomb. processionea, le bomb. processionaire, der Processionspinner.  
 Bomb. pythiocampa, le bomb. du pin, der kleine Fichtenspinner.  
 Bomb. mori, le bomb. du mûrier, le ver à soie, der Maulbeersp., die Seidenr.  
 Bomb. dispar, le bomb. disparate, le zig-zag, die Stammotte, der Großkopf.  
 Bomb. pudibunda, la patte étendue, der Wallnusspinner, Rothschwanz.  
 Bomb. bucephala, la lunule, der Lindenspinner, Mondvogel.  
 Bomb. cœruleocephala, le double-omega, der Mandelspinner, Blaufopf.  
 Bomb. monacha, le bomb. moine, der Apfelspinner, die Nonne.  
 Bomb. lubricipeda, la phalène tigre, der Hollunderspinner, die Tigermotte.  
 Bomb. chrysorrhœa, la phal. blanche à cul brun, der Weißdornsp., Goldaaster.  
 Bomb. auriflua, le cul doré, der Gartenbirnspinner, Schwan.  
 Bomb. russula, la bordure ensanglantée, der Rothrand.  
 Bomb. caja, la marte, l'hérissone, die braune Bärenphaläne, der Bär.  
 Bomb. hera, la phalène chinée, der Weinwallspinner, die Hausfrau.  
 Bomb. antiqua, l'étoilée, der alte Spinner, Sonderling.  
 Bomb. fuliginosa, bombenfumée, die kleine braune Bärenphal., der Rusflügel.

## 4) Phalènes. Phalæna. Spanner.

- Phal. sambucaria, la souffrée à queue, der Hollunderspanner.  
 Phal. syringaria, la phal. jaspée, der Syringaspinner.  
 Phal. piniaria, la phal. du pin, der Fichtenspanner.  
 Phal. wavaria, la phal. du groseiller, der Johannisbeersp.  
 Phal. betularia, la phal. du bouleau, der Birken-sp.  
 Phal. elinguarina, la phal. du poirier, der Birnsp.  
 Phal. defoliaria, la phal. esseuillante, der Kirschen-sp.  
 Phal. grossulariata, la mouchetée, der Stachelbeersp.  
 Phal. cratægata, la citronelle rouillée, der Weißdornsp.  
 Phal. brumata, la phal. hyémale, du poirier, der Frühbirnsp.  
 Phal. urticata, la queue jaune, der Brennnessel-sp.  
 Phal. farinalis, la phal. de la farine, der Mehlsp.  
 Phal. secalis, la phal. du seigle, der Roggenspanner.

## 5) Noctua. Noctuelles. Eulen.

- Noctua arundinis, la noct. du roseau, die Schilfeule.  
 Noctua batis, la noct. de la ronce, die Brombeereule.  
 Noct. cerasi, la noct. du cerisier, die Kirscheneule.  
 Noct. sponsa, la noct. fiancée, la lichénée rouge, die Rottheicheneule.  
 Noct. nupta, la noct. mariée, die Bachweideneule.  
 Noct. pronuba, la phalène-hibou, die Sauerampfereule.  
 Noct. pacta, la noct. accordée, die Baumweideneule.  
 Noct. promissa, la noct. promise, die Wolleneicheneule.  
 Noct. fraxini, la lichénée bleue, die Escheneule.  
 Noct. solani, la noct. des pommes de terre, die Kartoffeleule.  
 Noct. paranymphe, noct. paranymphe, die sackensteckige Eule.  
 Noct. segetis, la noct. de la semaille, die Saateule.  
 Noct. libatrix, la découpure, die Roseneule.



- Noct. brassicæ, la noct. du chou, die Kohleule.  
 Noct. chrysitis, la noct. dorée, die Hanfnesseleule.  
 Noct. gamma, la noct. gamma, le lambda, die Zuckererbseneule.  
 Noct. meticulosa, la méticuleuse, die Mangoldeule.  
 Noct. oo, la noct. oo die Biereicheneule.  
 Noct. satellitia, la noct. du groseiller, die Frühbirneule.  
 Noct. pisi, la noct. des pois, die Erbseneule.  
 Noct. brunnea, la nocte brune, die Graswurzeleule.  
 Noct. absynthii, l'iota, die We rmutheule.  
 Noct. verbasci, la noct. du bouillon blanc, die Wollkrauteule.  
 Noct. artemisiæ, la nocte de l'armoise, die Weifuseule.  
 Noct. atriplicis, la noct. de l'arroche, le volant doré, die Meldeule.  
 Noct. pyramidea, la noct. pyramidale, die Nußbaumeule.  
 Noct. oleracea, la noct. potagère, die Kopflatticheule.  
 Noct. psi, la noct. psi, die Schleheneule.  
 Noct. aceris, la noct. de l'érable, die Roskastanieneule.  
 Noct. persicariæ, l'omicron géographique, die Flohkrauteule.  
 Noct. tragopoginis, la noct. du tragopogon, die Hocksbarteule.  
 Noct. acetosellæ, la noct. de l'acetoselle, die Sauerampfereule.  
 Noct. flavocincta, la noct. à ceinture jaune, die Kirschbaumeule.  
 Noct. rumicis, la noct. de l'oseille, die Ampfereule.  
 Noct. exoleta, la noct. exolète, die Scharteeule.  
 Noct. lactucæ, la noct. de la salade, die Salateule.  
 Noct. graminis, la noct. des graminées, die Graseule.

6) Pyralis. Pyrales. Blattwickler.

- Pyralis pomana, la pyrale des pommes, der Apfelwickler.  
 Pyr. prasinana, la chappe verte à bandes, der Eichenwickler.  
 Pyr. viridana, la chappe verte, der Kahneichenwickler.  
 Pyr. clorana, la pyr. clorane, der Wollweidenwickler.  
 Pyr. rosana, la pyr. du rosier, der Rosenwickler.  
 Pyr. vitana, la pyr. de la vigne, der Nebenwickler.  
 Pyr. avellana, la pyr. du noisetier, der Haselwickler.  
 Pyr. fasciana, la pyr. du raisin, der Traubenwickler.

7) Lithosia. Lithosies. Flechtenmotten.

- Lith. quadra, la lith. carrée, la phalène jaune à 4 points, die Pflaumenm.  
 Lith. irrorata, la lith. arrosée, die Baumsflechtenmotte.  
 Lith. eborina, la lith. éborine, die Wiesenmotte.

8) Tinea. Teignes. Motten, Schaben.

- Tin. evonymella, la teigne du fusain, die Spillbaumotte.  
 Tin. padana, la teigne du cérisier, die Vogelkirschenmotte.  
 Tin. heraclella, la teigne heraclelle, die Bärenflaumotte.  
 Tin. flavifrontella, la teigne à front jaune, die Selbstirnmotte.  
 Tin. punctella, la teigne ponctuée, die Apfelmotte.  
 Tin. pellionella, la teigne des pelleteries, die Pelzmotte.  
 Tin. vestianella, la teigne des habits, die Kleidermotte.  
 Tin. sarcitella, la teigne ravaudeuse, die Futtermotte.  
 Tin. granella, la teigne des grains, die Kornmotte.  
 Tin. linneella, la teigne dorée à 4 points d'argent, die Linneische Motte.



- Tin. merianella, la teigne dorée, à bande d'argent, die merianische Motte.  
 9) Galleria. Galleries. Wachsmotten.  
 Gall. cereana, la gall. de la cire, die Bienenmotte, der Bienenwolf.  
 Gall. alvearia, la gall. des ruches, die Honigmotte.  
 10) Ypsolophus. Ypsolophes. Grannenmotten.  
 Ypsol. cylindricus, l'ypsol. cylindrique, der walzenförmige Zünsler.  
 Ypsol. vittatus, l'ypsol. à bandes, der bandirte Zünsler.  
 11) Alucita. Alucites. Minirmotten.  
 Aluc. degeerella, la coquille d'or, die degeersche Federmotte.  
 Aluc. reaumurella, la teigne noire, bronzée, die reaumursche Federmotte.  
 Aluc. swammerdamella, l'aluc. de Swammerdam, die swammerd. Federm.  
 Aluc. sulzella, l'aluc. de Sulzer, die sulzersche Federmotte.  
 12) Crambus. Crambes. Zinslermotten.  
 Cr. pinguinalis, la phalène de la graisse, der Schmalzzinsler, die Fettschabe.  
 Cr. forficatus, la bande esquissée, der Meerrettig-Zinsler.  
 Cr. proboscideus, le crambe à trompe, der Rüssel-Schnauzenfalter.  
 Cr. carneus, le crambe sanguin, der Blutrand.  
 13) Pterophorus. Ptérophores. Federmotten, Geistchen.  
 Pteroph. didactylus, le ptér. brun, die Zweifeder, das Märzwurzegeistchen.  
 Pteroph. tridactylus, le ptéroph. tridactyle, die Dreifeder.  
 Pteroph. pentadactylus, le ptér. pentadact., die Fünff., das Schlehengeistchen.  
 11. *Diptera. (Anthiata.) Diptères. Zweiflügler.*  
 Culex pipiens, le cousin commun, die gemeine Schnake.  
 Culex nemorosus, le cousin des bois, die Waldschnacke.  
 Ceratopogon pulicaris, le ceratopogon ponctué, die punktirte Bartmücke.  
 Psychodia phalæn., bibion à ailes frangées, G. die Spanner-Schmetterlingsm.  
 Limnobia rivosa, la tipule des rives, die Uferwiesenmücke.  
 Ctenophora atrata, la cténophore noirâtre, die schwärzliche Kammücke.  
 Cten. pectinicornis, la cténoph. pectinicorne, die federhornige Kammücke.  
 Tipula gigantea, la tipule ailes panachées. G. die große Garten-Erdfl., Bachm.  
 Tip. oleracea, la tip. des prés, tip. à bords des ailes bruns. G. die Gemüs-Erdfl.  
 Sciara Thomæ, tip. noire à ventre bordé de jaune, die Thomas-Drauerm., Erdfl.  
 Simulia reptans, cousin rampant, die kriechende Kriebelmücke.  
 Simulia maculata, la simulie tach., die stechende Kriebelm., die kolomb. Mücke.  
 Scatopse notata, le scatopse noir, die gezeichnete Dungmücke.  
 Dilophus vulgaris, le dilophe commun, die gemeine Stralenmücke.  
 Bibio hortulanus, le bibion de St. Marc rouge, die Garten-Haarmücke.  
 Bibio Marci, bibion de St. Marc. noir, G. die schwarzrandige Haarmücke.  
 Bibio pomonæ, bibion à pattes jaunâtres, die Pomona-Haarmücke.  
 Bibio Johannis, bib. noir à pattes jaunâtres et point noir, die Johannis-Haarm.  
 Rhyphus fuscatus, le rhyphé brunâtre, die braune Pfriemenmücke.  
 Xylophagus ater, le xylophage noir, die schwarze Holzfliege.  
 Cœnomyia ferruginea, la cœnomye ferrugineuse, die große rostfarbige Ziegerfl.  
 Tabanus bovinus, le taon des bœufs, die Viehbremse, Ochsenbremse.  
 Tabanus albipes, le taon brun à jambes blanchâtres, die weißfüßige Viehbr.  
 Tabanus bromius, taon tacheté, die gefleckte Viehbremse.  
 Tabanus tropicus, taon des chevaux, die Pferdebremse, der Regendeuter,  
 Tab. rusticus, taon gris à jambes fauves, die Dorfbremse.



- Chrysops cœcutiens, le chrysope aveuglant, die Blindbremse.  
 Chrys. relictus, le taon brun à côtés du ventre jaunes et ailes tachetées de noir, die buntaugige Bremse.  
 Haematopota pluvialis, le taon à ailes brunes piquées de blanc, G. die Regenbr.  
 Hexatoma bimaculata, le taon transparent, die zweigefleckte Wandbremse.  
 Leptis scolopacea, la mouche bécasse, die Schnepfenfliege.  
 Anthrax hottentota, la Hottentote, der Hottentoten-Trauerschweber.  
 Bombylius major, le bichon, der größere Gemeinschweber.  
 Bomb. medius, le bichon moyen, der mittlere Gemeinschweber.  
 Bomb. minor, le petit bichon, der kleinere Gemeinschweber.  
 Dasypogon teutonius, asile noir lisse etc., die teutsche Wolfsfliege.  
 Laphria gibbosa, la laphrie bossue, die bucklige Mordfliege.  
 Laphria flava, la laphrie jaune, die gelbröthliche Mordfliege.  
 Laphria gilva, l'asile noir à tache fauve, Geoffr. die fuchsbrotte Mordfliege.  
 Asilus crabroniformis, l'asile brun, à ventre à 2 coul., G. die wespenn. Raubfl.  
 Asilus forcipatus, l'asile à pincés, die Zangen-Raubfliege.  
 Asilus germanicus, l'asile germanique, die große teutsche Raubfliege.  
 Empis pennipes, l'empis pennipède, die federfüßige Schnepfenfliege, Tanzfl.  
 Empis stercorea, l'empis stercorée, die Mist-Schnepfenfliege.  
 Hemerotromia martispa, die fangheuschreckenartige Fangfliege.  
 Sargus cuprarius, la mouche dorée à tache brune sur les ailes, die kupferf. Plattfl.  
 Nemotelus pantherinus, la némotèle à bande, die Panther-Sumpffliege.  
 Clitellaria ephippium, mouche armée à corcelet rouge satiné, G. die Sattelst.  
 Stratiomys chamaeleon, la mouche armée chamél., die große gelbgest. Waffensfl.  
 Strat. strigata, mouche armée à ventre plat et brun, G. die gestrichelte Waffensfl.  
 Strat. hydroleon, mouche armée à ventre vert, G. die Wasserwaffensfliege.  
 Chrysotoxum arcuat., mouche imitant la guêpe à long. antennes, G. die Bogensfl.  
 Ascia podagrica, mouche à 4 points jaunes carrés, G. die podagr. Schnauzensfl.  
 Xylota pipiens, mouche à grosses cuisses, G. mouche sillante, die Sing sägest.  
 Xylota segnis, mouche dorée à ventre brun et noir, die träge Sägestiege.  
 Milesia vespiformis, milésie vespiforme, die wespennartige Moderfliege.  
 Pipiza noctiluca, mouche luisante, die leuchtende Singfliege.  
 Rhingia rostrata, rhingie à bec, die Schnabel-Regelfliege.  
 Syrphus œstraceus, le syrphé taon, die Bremsen-Schwebfliege.  
 Syrphus festivus, mouche imitant la guêpe, G. die gelbgestreifte Schwebfliege.  
 Syrph. pyrastris, mouche à 6 taches blanches sur le ventre, G. die Birn-Schwebfl.  
 Syrphus ribesii, le syrphé du groseiller, die Johannisbeer-Schwebfliege.  
 Syrphus scriptus, le syrphé écrit, die geschriebene Schwebfliege.  
 Helophilus pendulus, héloph. pendant, die hang. Striemensfl., der Langschwanz.  
 Eristalis tenax, mouche apiforme, vers à queue de rat, die Rothfliege.  
 Erist. intricarius, mouche embrouillée, die Wirrschlammfliege.  
 Erist. nemorum, éristale des bois, die Waldschlammfliege.  
 Erist. arbustorum, érist. des arbustes, die Arborettschlammfliege.  
 Erist. horticola, érist. des jardins, die Gartenschlammfliege.  
 Erist. florens, érist. des fleurs, die Blumenschlammfliege.  
 Volucella bombylana, die hummelartige Federfliege.  
 Vol. pellucens, voluc. à ventre blanc en devant, G. die durchscheinende Federfl.  
 Vol. inanis, mouche à zones, Geoffr. die Gürtelfederfliege.



112 APERÇU DES ANIM. LES PLUS REM. DE L'ALSACE.

- 70
- Oestrus bovis, l'œstre du bœuf, die Kühbremsenfliege.  
 Oestrus equi, l'œstre du cheval, die Pferdebremsenfliege.  
 Oestrus ovis, l'œstre du mouton, die Schaafbremsenfliege.  
 Oestrus hemorrhoidalis, l'œstre hemorrhoidal, die Hemorrhoidalbremsenfl.  
 Oestrus veterinus, l'œstre du nez, l'œstre vétérinaire, die Nasenbremsenfl.  
 Tachina grossa, la mouche géante, die Riesensfliege.  
 Tachina fera, la mouche noire, à ventre jaune, die wilde Fliege.  
 Tachina ferox, la mouche féroce, die grausame Fliege.  
 Tachina rotundata, la mouche arrondie, die rundbauchige Fliege.  
 Ocyptera brassicaria, mouche cylindrique, die Kohlfleiege.  
 Tephritis flava, la mouche jaune aux yeux noirs, die gelbe Fliege.  
 Tephritis cerasi, la mouche des cerises, des bigarreaux, die. Kirschenfliege.  
 Tephritis cardui, la mouche des chardons, die Distelfliege.  
 Stomoxus calcitrans, le stomoxe piquant, die gemeine Stechfliege.  
 Stomoxus irritans, le stomoxe irritant, die Viehstechfliege.  
 Musca carnaria, la mouche vivipare, die gemeine Fleischfliege, Schmeißfl.  
 Musca vomitoria, la mouche bleue à viande, die blaue Brechfliege.  
 Musca cæsar, la mouche dorée, die metallgrüne Fleischfliege.  
 Musca domestica, la mouche domestique, die Stubensfliege.  
 Musca larvarum, la mouche des chenilles, die Raupensfliege.  
 Musca meteorica, la mouche météorique, die Gewitterfliege.  
 Musca scybalaria, la mouche jaune du fumier, die gelbe haarige Kothfl.  
 Musca stercoraria, la mouche stercoraire, die Kothfliege.  
 Musca pluvialis, la mouche des pluies, die Regensfliege.  
 Musca meridiana, la mouche méridienne, die Mittagsfliege.  
 Musca cadaverina, la mouche des cadavres, die Aasfliege.  
 Musca mortuorum, la mouche des morts, die Todtenfliege.  
 Oscinis frit, l'oscine frit, mouche de l'orge, die Gerstensfliege.  
 Oscinis pumilionis, la mouche du froment, die Weizenstege.  
 Oscinis gibbosa, la mouche bossue, die Höckerfliege.  
 Oscinis cellaria, l'oscine des celliers, die Kellerfliege.  
 Thyracophora cynophila, la thyr. cynophile, die Hund-Aasfl.  
 Hippobosca equina, l'hippobosque du cheval, mouche à chien, die flieg. Pferd.  
 Hipp. ovina, l'hipp. des brebis, hipp. commun, die Schaaflausfl.  
 Hipp. avicularia, l'hipp. des oiseaux, hipp. verte, die Vögellausfl.  
 Hipp. hirundinis, l'hipp. des hirondelles, die Schwalbenlausfl.

109

X. Zoophyta. Zoophytes. Zoophyten, Pflanzenthier.

1. Entozoa. Vermes intestin. Intestinaux. Eingeweidewürmer.  
 Trichocephalus dispar, le trichocépale de l'homme, ascaride à queue en fil,  
 der menschliche Haarschwanz, Haarschwanz.  
 Oxyuris curvula, l'oxyure du cheval, der Pferds-Haarschwanz.  
 Ascaris lumbricoïdes, l'ascaris lombr., lombricides intest., der Spulw., Rundw.  
 Asc. vermicularis, l'ascaride vermic., der Kinderw., Springw., Mastdarmw.  
 Strongylus gigas, le strongle géant, der Riesen-Vallisadenw.  
 Strong. armatus, le strongle du cheval, der Pferd-Vallisadenw.  
 Echinorrhynchus gigas, l'échinorh. géant, der Riesenfr., Schweinsdarmklette.  
 Fasciola (distoma) hepatica, la douve du foie, Leberegel, Schafe., Leberdoppell.  
 Taenia lata, taenia vulgaris, le taenia large, der Bandw., Nestelw., Kettenw.  
 Taenia solium, taen. cucurbitina, le solitaire, taenia à longs anneaux, der  
 langgliedrige Bandw., Kürbiskernförmige Bandw.  
 Cisticercus (hydatigena) tenuicollis, l'hydatide globuleuse, der kugelf. Blasenw.  
 Cist. pisiformis, l'hydatide pisiforme, der erbsenf. (Hasen-) Blasenw.  
 Cist. cellul. (finna), le taenia de la ladrerie. der Schweinblasen-B., die Finnen.  
 Cœnurus cerebialis, le cœn. cérébr., der Hirnblasen-B., der Schafe, die Hirnbl.



# CATALOGUE

## DES OUVRAGES IMPRIMÉS ET MANUSCRITS

QUI TRAITENT

DE LA TOPOGRAPHIE, DE LA STATISTIQUE, DE L'HISTOIRE  
NATURELLE ET DES ANTIQUITÉS DE L'ALSACE,

PAR M. BREU.



Albrecht, History von Hohenburg oder St. Odilienberg, in vier  
kleine Theile verfaßt etc., Schlettstatt 1751. in-4. fig.

Albrecht, Anführung der Wallfahrer auf den heiligen Odilienberg etc.  
Straßb. 8. fig.

Alliot et Schiller, Descriptio montis Francorum (Donon) et monumentorum  
ibidem inventorum. Manuscrit in-fol.

### *Almanacs et Annuaire.*

(Oberlin), Almanac de Strasb. p. l'année 1780 et 1781. Strasb. 2 v. in-24.

( — ), Alm. d'Alsace pour l'année 1782-1789. Strasb. 8 v. in-24.

( — ), Alm. du Bas-Rhin pour l'année 1792. Strasb. in-24.

Bottin, Annuaire politique et économique du départem. du B.-Rhin etc.  
Strasb. an VII-IX. 3 v. in-18.

(Silbermann, Joh. Heine.), Oekonomisch-belletristischer Taschen-  
kalender des Nieder- und Ober-Rh. Straßb. IX. (1801) in-18.

( — ), Straßburgisches Taschenb. Straßb. 1803 et 1804. 2 v. in-18.

(Stoeber, Ehrenf.), Alsatisches Taschenbuch für 1806-1808.  
Straßb. 3 v. in-18. fig.

Fargès-Méricourt, Annuaire hist. et statistique du départem. du Bas-  
Rhin pour l'an XIII-1816. Strasb. 10 v. in-12. fig.

Ann. du départ. du Bas-R. pour l'année 1822-1828. Strasb. 7 v. in-12.

Annuaire physico-économique et statistique du départem. du Haut-Rhin  
pour l'année 1811-1813. 3 v. in-12. fig.

Annuaire administratif du département du H.-Rhin. Strasb. 1825. in-12.

Étrennes alsaciennes Strasb. 1825 et 1826. 2 vol. in-24. fig., contiennent  
une promenade à la montagne de Ste.-Odile, (par M. Goll,  
officier d'artillerie); une notice sur les portes de Strasb., (par M.  
Schweighäuser, fils, professeur); et sur les voyageurs alsaciens,  
(par M. Strobel).



- Alsace française ou nouveau recueil de ce qu'il y a de plus curieux dans la ville de Strasbourg, avec une explication exacte des planches qui le composent. Strasb. 1706. in-fol.
- Alsatiæ omniumque fluminum ac torrentum illius descriptio. Urbis Argentoratis et Vosagi montis explanatio. Manusc. in-fol.
- Alsatiæ limites. 2 vol. Manusc. in-fol.
- Argentoratum ex ædificiis publicis sacro profanum. Manusc. in-4.
- (*Aufschlager*), Petit tableau de Strasb. ou notice topog. et histor. sur cette ville. 2.<sup>e</sup> éd. Strasb. 1821. in-16.
- En allemand sous le titre :
- (*Aufschlager*), Uebersicht von Straßburg. Straßb. 1820. in-16.
- Aufschlager*, L'Alsace. Nouvelle description historique et topogr. des deux départem. du Rhin. Strasb. 1825-1827. 2. v. in-8. fig. et cartes.
- Table alphabétique et appendice du même ouvrage. Strasb. 1828. in-8.
- Le même ouvrage en allemand sous le titre :
- Aufschlager*, das Elsaß. Neue historische-topographische Beschreibung der beiden Rhein-Departemente. Straßb. 1825-1827. 2 Th. in-8. fig. und Charten.
- Alphabetisches Register u. Anhang zu diesem Werke. Straßb. 1828. in-8.
- Aufschlager*, Lectures françaises instructives et amusantes. 4.<sup>e</sup> éd. Strasb. 1826. in-12. Contiennent un coup-d'œil sur les départ. du Haut- et B.-R.
- Auswahl kleiner Reise-Beschreibungen und anderer statistischen und geographischen Nachrichten. Leipzig 1784-1787. 6 v. in-12. Contiennent quelques voyages faits en Alsace.
- Balbach de Gastel, fata ducatus Allemanniæ et Sueviæ. Altorf 1734. in-4.
- Bebelii antiquitates Germaniæ primæ et in hac Argentoratensis Ecclesiæ Evangelicæ etc. Arg. 1669. in-4. fig.
- Bemerkungen auf einer Reise von Straßb. nach Schaffhausen, insérées dans le musée allemand. 1786. XI.<sup>e</sup> cahier.
- Bericht von der Fundation der Klöster und Kirchen in Straßb. und im Elsaß. Manusc. in-4.
- Bericht (eigentlicher) von Befestigung der so weit berühmten Stadt Straßburg, auch von deren geistl. und weltl. Gebäuden, Thoren, Flüssen, Brücken, Gassen ic., nebst Relation warum sich die Stadt an die Franzosen ergeben ic. Frankf. am M. 1683. in-4.
- Bernegger*, Forma reipublicæ Argent. Arg. 1667. in-4 et 1673. in-24.
- (*Bernegger*), Descriptio particulæ territorii Argent. Strasb. 1675. in-fol. fig.
- Beschreibung der Vorder-Oestreichischen Länder. Manusc. in-fol. L'Alsace dont ce manusc. fait mention, faisait pour lors partie des pays antérieurs de l'Autriche.
- Beschreibung der Stadt Straßburg. Manusc. in-4.
- Beschr. von Straßb. entworfen von einem Ulmer. Manusc. in-8.
- Beschr. von Marienthal. Straßb. 1749. in-8.
- Beyrlin, Reysbuch, das ist ein ganz schöne Beschreibung und Wegweiser etlicher Reisen durch ganz Deutschland, Polen, Siebenb., Dännem., Engl., Span., Frankr., Ital. ic. Straßb. 1606. in-4.



- Bibliothek der besten deutschen Zeitschriften. Pappenh. 1788. in-8. Contenant des observations faites dans différ. voyages en Alsace (1778-1779).  
 (Billing), der elsassische Patriot; eine Wochenschrift zum Unterricht für alle Stände. Straßb. und Colmar 1776-1777. 4 v. in-12. Contient une topographie de l'Alsace bien faite pour son temps.  
 (Billing), Geschichte und Beschr. des Elsasses und seiner Bewohner von den ältesten bis in die neuesten Zeiten. Bas. 1782. in-8. Carte.  
 Binninger, Diss. sistens oryctographiae agri buxovillani et vicinia specimen. Arg. 1762. in-4.  
 Bircken, hochfürstl. brandenb. Ulysses oder Verlauf der Länder-Reisen, welche der durchl. Fürst Christ. Ernst, Markgr. zu Brandenb. durch Deutschl., Franckr., Ital. u. die Niederl. verrichtet. Bayr. 1669. in-4.  
 Björnsthål, Briefe auf seinen ausländischen Reisen etc. Straßb. 1772-1783. 6 v. in-12.  
 Boulainvilliers, État de la France. Londres 1737. 6 vol. in-12.  
 (Braun), Civitates orbis terrarum. Colon. 1572. 6 v. in-fol. fig. Le même ouvrage trad. en allem. Col. 1573. in-fol. fig.  
 Bred e's, Reise durch Deutschl., Franckr. und Holland im Jahr 1806. Göttingen, 1ster Band 1807. in-12.  
 Briefe über das Elfaß in Hinsicht der wissenschaftl. Cultur, der religiösen Aufklär. u. des Patriotismus (sans lieu d'impr.) 1792 in-8.  
 Buchholtz, Prodomus topographiae medicae Wissemburgensis etc. Argent. an XII (1803) Diss. in-4.  
 Bürgerfreund (der), eine strassburgische Wochenschrift. Straßb. 1776-1777. 4 v. in-8. fig. Ce journal rédigé par feu MM. Oberlin, Blessig, Siegfried, Saltzmann (Rodolphe) et autres savants contient des descriptions très-intéressantes de certaines parties de l'Alsace.  
 Camus, voyage fait dans les départemens nouvellement réunis et dans les départemens du Bas-Rhin, du Nord, du Pas de Calais. Paris an XI (1803) 2 v. in-18.

#### Cartes de l'Alsace.

- L'itinéraire d'Antonin et la carte théodosienne sont les premiers monumens géographiques de l'Alsace. Schœpflin a fait imprimer l'itinéraire et graver la carte théodos. dans l'Alsatia illustrata.  
 Alsatia antiqua usque ad saec. V. formée d'après ces deux monumens, et Alsatae francicae Ducatus in pagos et comitatus suos divisus cum oppidis etc. représentant l'Alsace sous les rois de la première race sont également le fruit de l'érudition du célèbre Schœpflin. V. Als. illust.  
 Carte de l'Alsace, par Daniel Speckel, ingénieur et architecte de la ville de Strasb. Elle porte la date de 1576 et se recommande par sa netteté et son exactitude.  
 Argentoratensis agri Descriptio. Carte jointe au theatrum oder Schambuch des Erdkrenß. (par Abrah. Ortelius). Antorf. 1580. in-fol.  
 Alsatia inferior et superior, deux cartes dans l'ouvrage suiv. Germaniae tabulae geographicae, per Gerard. Mercatorem etc. Duysb. 1583. fol.



*Alsatie Landgraviatus cum Sundgoia et Brisgoia et Alsatia inferior.*  
Deux cartes mises en tête de la topographie de l'Alsace, par Merian.  
1633—1644.

Carte de l'Alsace publiée à Paris en 1674 par Sanson.

La même carte contrefaite à Francfort par G. Walthér en 1675.

Carte générale de la Haute- et Basse-Alsace. Elle a paru à Paris en 1675 sans nom d'auteur, dédiée à M. P. Demonceaux, et faite à l'imitation de celle de Speckel.

*Utriusque Alsatie typus*, publié à Strasb. en 1678 par Schmuck.

Carte d'Alsace pub. en 1677 à Bâle par C. F. Meyer, corrigée en 1703.

Carte du cours du Rhin publiée à Paris en 1703 en trois feuilles dont deux comprennent l'Alsace, par le sieur Guill. de l'Isle, géographe de l'acad. royale des sciences.

Carte contenant partie des cercles du Haut-Rhin et notamment l'Alsace mise au jour en 1705 chez Jaillot à Paris.

Carte d'Alsace divisée en ses principales parties, publiée en 1707 et dédiée au roi par le même.

Carte du cours du Rhin en quatre feuilles dont trois pour l'Alsace, donnée au public en 1708 par Baillieu, ingén. géogr. à Paris.

Carte de la Haute- et Basse-Alsace, Sungau, Brisgau et Ortenau etc.

Théâtre de la guerre sur le Haut-Rhin contenant l'Alsace divisée en haute et basse et Sungau. Ces deux cartes sans date, publiées à l'occasion de la guerre de la succession d'Espagne, par N. de Fer et J. B. Nolin.

*Rhenus per tres tabellas delineatus cum finitimis urhibus, arcibus in forma etc.* En marge les plans des villes et des forteresses situées le long de ce fleuve et notamment en Alsace.

*Alsatia superior et inferior tribus tabulis delineata cum finitimis episcopatus etc.*, c'est-à-dire la Haute- et Basse-Alsace. Ces deux cartes faites par Jacques de Michal et gravées par Math. Seüther à Augsb.

*Superioris atque inferioris Alsatie tabula* par Lotter à Augsb.

*Landgraviatus Alsatie tam sup. quam inferioris etc.*, par J. B. Homann à Nuremb.

*Alsatia tam superior quam inferior una cum Sundgovia etc.*, en deux feuilles dressée par les soins des héritiers Homann à Nuremb.

Carte de la Haute- et Basse-Alsace jointe en 1727, par le P. Laguille à son histoire d'Alsace.

Carte des pays du cercle du Haut-Rhin cédés à la France etc. en quinze petites feuilles qui peuvent être rassemblées pour n'en former qu'une, jointe par Scharfenstein à sa descript. de la Basse- et Haute-Alsace publiée en allem. à Frf. sur M. en 1734. in-8.

Le cours du Rhin depuis Bâle jusqu'à Hert près Philisbourg publié en 1745 à Paris par le sieur Lerouge contient en 5 feuilles l'Alsace et le Brisgau.

Cette carte a été corrigée et augmentée par l'auteur même en 1772, temps auquel commencèrent à paraître les feuilles de la grande carte



- de France levée géométriquement par ordre du roi et publiée par l'Académie, il en faut huit feuilles pour compléter l'Alsace.
- Carte de la Lorraine publiée à Paris en 1784, par le sieur de la Marche, où l'on a distingué le pays Messin, le Verdunois, le Tulois, le Barrois et l'Alsace.
- Département du Haut- et du Bas-Rhin, décrétés le 13 Janvier 1790 par l'assemblée nationale, deux feuilles qui font partie de l'Atlas national de France.
- Carte de la province d'Alsace divisée en territoires et seigneuries etc., tracée et corrigée sur la grande carte académique publiée en 1745, gravée par J. Mayr à Ratisbonne 1791.
- Spezial-Charte vom Elfaß und Lothringen von D. F. Soymann in 6 Blatt. Berlin 1794.
- Spezial-Charte des Rheinlaufes von Straßb. bis Bingen in 4 Blättern. Mannheim 1795.
- Département du Bas-Rhin; carte gravée par Weis in-4.
- Carte du cours du Rhin dans les environs de Strasb. jointe par le général Dédon à son précis historique des campagnes de l'armée du Rhin et de la Moselle pendant les années IV et V. in-8.
- Die Departemente des Ober- und Nieder-Rheins gesetzt von Haas in Basel 1800. 2 feuilles.
- Charte der Länder am Rhein von Schaffhausen bis Coblenz, von Mannert. Nürnberg. 1801. 3 feuilles.
- Carte de la 5.<sup>e</sup> division militaire comprenant le Haut- et le Bas-Rhin, et faisant partie de l'Atlas communal de la France.
- Cartes du Haut- et du Bas-Rhin faisant partie du nouvel atlas du royaume de France par J. Aupick et A. M. Perrot. Seconde édit. Paris 1827 in-fol.

*Cathédrale de Strasbourg.*

- Frischlin*, Carmen de astronomico horologio Argentoratensi scriptum etc. Arg. 1575 in-4.
- Dasypodii* (Cunradi), Heron mechanicus seu de mechanicis artibus atque disciplinis, Ejusdem horologii astronomici Argentorati in summo templo erecti descriptio. Arg. 1580 in-4.
- Le même ouvrage en allem. sous le titre :  
*Dasypodii* (Cunr.), Wahrhaftige Auslegung und Beschreibung des astronom. Uhrwerks zu Straßb., welches er anfänglich erfunden und angegeben hat. Straßb. 1580. in-4.
- Horologium astronomicum Argentoratense.*
- Schad*, Summum templum Argentoratensium etc. Strasb. 1617. in-4. fig.
- Ouvrage très-rare. Israël *Mürsel* rassembla des matériaux pour une nouvelle édition; il fit à cet effet graver un titre portant : J. M. Verbesserte straßb. Münster-Beschreibung et de nouvelles planch. Mais son projet ne se réalisa pas.



*Goldmeyer*, Straßburgische Chronika astrologisch beschrieben sammt angehangter Beschreibung des Kostbaren und in aller Welt berühmten Münsters daselbst etc. Straßb. 1636. in-4. L'auteur donne dans les folies et les visions de l'astrologie judiciaire.

Description de la cathédrale de Strasb. et de sa fameuse tour, traduite de l'allemand par Boehm. Strasb. 1683, 1727 et 1780 in-12. fig.

Extract eines Manuscripts von dem Hrn. Heckhelern, Werkmeister für das Münster in Straßb. Manusc. in-4.

*Behr*, Straßburger Münster und Thurm-Büchlein etc. Strb. 1732. La dern. éd. est de 1773 in-12 fig. Ouv. informe et fautif.

Descript. de la cathédrale de Strasb. tirée des meilleurs auteurs qui en ont écrit. Strasb. 1734 in-4. fig. Trad. en allem. sous le titre suivant.

Beschreibung des Münsters zu Straßb. Straßb. 1737. in 4.

*Heckhelern*, Summum Argentoratensium templum. Das ist ausführlichere und eigentlichere Beschreibung des viel künstlichen sehr kostbaren und in aller Welt berühmten Münsters zu Straßb. etc. durch Joh. Med. D. 1736. Manusc. in-fol.

*Grandidier*, Essais historiques et topographiques sur l'église cathédrale de Strasb. etc. Strasb. 1782. in-12.

(*Schweighaeuser*, Joseph), Summi templi Arg. origo, fabrica et excellentia. Manusc. in-4.

*Schuler*, das Straßburger Münster etc. Nouv. éd. Str. 1817. in-8. fig.

*Goerres*, dans son analyse du bel ouvrage de M. Sulpice Boissérée sur la cathédrale de Cologne, insérée dans le Journal scientifique de Heidelberg 1824 N.º 60 et suiv., donne une description détaillée de la cathédrale de Strasb.

Cathédrale de Strasbourg dessinée d'après nature et lithographiée par M. Chapuy avec un texte histor. et descriptif par M. J. G. Schweighaeuser, prof. etc. forme les 10.º, 11.º et 12.º liv. des cathédrales françaises publiées par Engelmann et Comp. Paris 1823. in-4.

On en a tiré des exemplaires in-fol. pour être jointes aux Antiquités de l'Alsace.

*Herder*, libraire à Fribourg publie une description des cathédrales de Fribourg, de Strasbourg, et de Thann (Haut-Rhin).

Le texte en est rédigé par le prof. Henri Schreiber in-8. et les planches gravées au trait sont en petit in-fol.

*Gravures représentant la cathédrale.*

*Silbermann* (André), facteur d'orgues a légué à la bibliothèque de la ville un vol. in-fol. dans lequel il avait rassemblé toutes les anciennes gravures de la cathédrale.

*Guttermann* a publié en 1818 une vue de la cathédrale gravée par Oberthür; et en 1827 une vue de l'intérieur de la cathédrale dessinée par Wissant et gravée par Oberst.

*Engelmann* a mis au jour une lithographie dessinée par Villeneuve représentant une chapelle gothique (souterraine) de la cathéd.

*Böhm* a fourni une cathéd. lith. par Kramp en 1826.



*Grucker et Schmidt* ont publié une vue de la cathéd. d'une grande dimension (22 pouces sur 29 1/2 de haut), dessinée par *Günther* lithographiée et gravée par *Oberthür*.

*Engelmann*, libraire à Heidelberg, publie 3 vues de la cathéd. grav. par *Schnell*, élève de *Haldenwang*. La première qui a paru donne la vue perspective de la cathéd. prise d'une tour de l'église St.-Thomas; la seconde représentera la façade principale du côté de l'Ouest, et la troisième la vue perspect. du côté du Nord.

— Cérémonies et fêtes.

(*Mannsehr von Treubach*), das glückhafte Schiff von Zürich, ein Gedicht. Zürich 1576. in-4.

Ueber die Reise des zürcher Breytopfs nach Straßburg vom Jahr 1576. Bayreuth 1787. in-8. où sont allégués plusieurs autres actes et ouvrages relatifs à cet événement.

*Maurers* Denkmale des Geschmacks der Sitten und Gebräuche der alten Schweizer. Zurich 1792. in-4.

Des Zuricois empressés de concourir à un jeu d'arquebuse à Strash. firent le voyage par eau en un jour et offrirent au magistrat un pot de bouillie de millet appretée à Zurich et encore chaude.

Jubilaeum academiae Argent. in honorem et gratam memoriam Lutheri. Argent. 1617. in-4.

Jubilaeum scholae et academiae Argent. 1638 cum appendice chronologico praeceptorum ab. A. 1538. Arg. 1641. in-4.

Beschreibung der Ceremonien an dem sogenannten Eburmorgen zu Straßb. Manusc.

Einzug der durchlaucht. Fürstin und Frauen Maria Anna Christina Victoria, weyland des Durchl. Fürsten und H. H. Ferdinandi Mariae etc. hinterlassener Churf. Prinzessin als nunmehr Monseig. le Dauphin Frauen Gemahlin etc. den 11ten und 12 Horn. 1680. Straßb. in-4.

La glorieuse et magnifique entrée de Louis le Grand, roi de France et de Navarre, dans sa ville de Strasbourg, le 23 Octobre 1681. Strash. 1681. in-fol. fig.

Abbildung und Beschreib. des herrl. und prächt. Einzuges des allerchristl. Königs Ludwig des Großen, Königs in Frankr. und Navarren, so geschehen in Straßb. den 23sten October 1681. Straßb. in-fol. fig.

Eigentliche Vorstellung welchermaßen Ludow. XIV. König in Frkr. und Nav. und seine hochw. Gnaden als Bischof zu Straßb. ihren solemn. Einzug in die vor diesem sehr berühmte Reichsstadt Straßb. gehalten etc. Augsb. une gravure avec sa descript. in-fol.

La magnifique entrée de S. A. François Egon, évêque et prince de Strash. etc. dans la ville de Strash. le 20 Oct. 1681 etc., et la glorieuse réception de S. M. très-chrétienne par M. l'évêque etc. Strash. 1681. in-4.

Wahrhafter Bericht was es mit eines jeweiligen H. Bischofs von



·Straßb. öffentlichem Einzug in selbige Stadt für eine Bewand-  
nuß habe. Straßb. 1681. in 4.

Protestation faite par le magistrat de Strash. à l'occasion de l'entrée  
solemnelle de l'évêque Egon.

Freudenfest oder kurze Beschreib. auch Abbildungen deren Festivi-  
täten und Freuden-Bezeugungen welche wegen glücklichster  
höchst erwünschter und erfreulichster Geburt des königlichen En-  
kels, Herzogens zu Burgund ic. gehalten und glücklich vollendet  
worden ic. durch F. W. Schmucken. Straßb. 1682. in-4.

Description de la décoration de la fontaine de vin donné au peuple  
par les magistrats de Strasbourg la nuit du 6 Févr. 1698, dans la  
place et au-devant de la principale entrée de l'hôtel de cette ville  
en jouissance de la paix conclue entre le roi, l'empereur et l'em-  
pire au château de Riswick, le 30 Octobre 1697. in-fol. fig.

Description des feux d'artifices que le magistrat de la ville de Strash.  
fit tirer le 6 Fév. 1688, en réjouissance de la paix. Str. in-fol. fig.

Dessein de l'illumination préparée le 10 Fév. 1698 au collège royal  
des Jésuites de Strash. pour les réjouissances de la paix. Str. in-4. pl.

Relation en forme de Journal de ce qui s'est passé à Strash. à l'occa-  
sion du mariage du roi très-chrétien avec la princesse de Pologne,  
fille du roi Stanislas, en 1725. Strash. in-4.

Relation complète à l'occasion du mariage du roi de France avec la  
princesse Marie de Pologne et tout ce qui s'est passé depuis la dé-  
claration de son mariage etc. Strash. 1725. in-4.

Ce mariage a été célébré à Strash. le 15 Août 1725.

Description du feu d'artifice tiré sur la rivière d'Ill, le 27 Sept. 1739  
par ordre du magistrat de la ville de Strash. à l'occasion de l'auguste  
mariage de Madame de France, première née avec l'auguste Infant  
Don Philippe, grand amiral d'Espagne. Strash. in-fol.

Relation de ce qui a été observé à Strash. lors des réjouissances pour  
la convalescence, l'entrée et la réception du roi, le 5 Oct. 1744 et  
pendant le séjour de S. M. en cette ville. Strash. 1744. in-4.

Nachricht von denen Freuden-Bezeugungen welche in Straßb. theils  
wegen der Wiedergenesung des Königs, theils bei dem Einzug u.  
Empfang seiner königl. Ma. den 5 Okt. 1744, theils auch bei dero  
Aufenthalt in dieser Stadt vorgenommen worden. Straßb. in-4. fig.

Relation de ce qui a été observé dans l'église catholique de Strash. à  
l'entrée du roi Louis XV en cette ville en 1744. Strash. in-4.

Représentation des fêtes données par la ville de Strash. pour la conva-  
lescence du roi, à l'arrivée et pendant le séjour de S. M. en cette  
ville, inventé, dessiné et dirigé par J. Weiss et imprimé par Lau-  
rent Aubry à Paris; in-fol.

Ausführliche und richtige Erzählung aller feuerlichen Zurüstungen  
u. Lustbarkeiten, welche vor und bei der Ankunft auch hohen  
Anwesenheit Ludwig des XV Königs in Franfr. u. Nav. ic. in  
der königl. freien Stadt Straßb. in den Monaten Sept. u. Okt.  
1744 vorgekehret und angestellet worden ic., herausgegeben u. zu



- finden bei J. Fried. Lichtenberger, Notario publico. Strasb. in-4. fig. coloriées.
- Précis de la description particulière du cérémoniel observé par le magistrat de Strasb. lors de la réception, séjour etc. de son A. R. Madame la Dauphine en cette ville en 1747. Manusc.
- Représentation et description du feu d'artifice tiré sur la rivière d'Ill devant le palais épiscopal le.... Janv. 1747, par ordre de MM. du magistrat de la ville de Strasb. à l'occasion de l'arrivée de Madame la Dauphine. Une gravure avec sa descript. in-fol.
- Die bei dem längst erwünschten edlen Frieden gemachte Vorstellung des künstl. Feuerwerks so zu Straßb. auf der Ill den 23ten Feb. 1749 gehalten worden etc. Straßb. in-4. fig.
- Représentation des édifices et décorations élevés et du feu d'artifice exécuté le 23 Févr. 1749 par les ordres du magistrat de Strasb. sur la rivière d'Ill proche l'hôtel du gouvern. à l'occasion de la paix. Une grav. in-fol. Max. avec sa légende.
- Représentation du feu d'artifice tiré le 3 Oct. 1751 sur la rivière d'Ill par ordre de MM. du magistrat de la ville de Strasb. à l'occasion de la naissance de Monseign. le duc de Bourgogne. Une grav. in-fol.
- Verständliche und zuverlässige Beschreibung aller Solemnitäten u. Ceremonien, welche bei dem Einzug und Beerdigung des weyland hochgeb. u. vortreffl. Hrn. Moritz von Sachsen etc. vorgenommen worden. Straßb. 1751. in-4.
- Richtige Abbildung des Trauer-Einzugs Ihro Excell. des hochseel. Hrn. Gener. Feld-Marschalls Grafen von Sachsen als dessen einbalsmirter Leichnam den 7ten Hornung 1751 etc. in Straßb. ankam etc. und nach dem Pallast des Hrn. Marschalls von Coigny gebracht worden. Une gravure avec son explication. in-fol.
- Représentation du catafalque dressé à l'occasion des funérailles de son A. Monseign. le comte Maurice de Saxe etc. dans l'église neuve de Strasb. le 8 Fév. 1751. Une grav. in-fol.
- Description de la Pompe funèbre qui s'est faite dans l'église cathéd. de Strasb., par ordre du grand chap. de la dite église à l'occasion de la mort de monseig. le Dauphin, le 8 Janv. 1766. Str. in-fol. fig.
- Description des fêtes données par la ville de Strasb. à Madame Marie Antoinette, Dauphine de France, lors de son passage en cette ville le 7 Mars 1770. Strasb. in-4.
- Représentation des édifices et décorations élevés vis-à-vis le palais épiscopal par ordre du magistrat de la ville de Strasb. à l'occasion de l'arrivée de Madame la Dauphine, le 7 Mars 1770. Une gr. feuille.
- Arc de triomphe élevé à l'entrée de la rue Dauphine par ordre du magistrat de la ville de Strasb. à l'occasion de l'arrivée de Madame la Dauphine etc. Une gravure in-fol.
- Plan et élévation de la maison élevée à l'île Dauphine par ordre du magistrat de la ville de Strasb. à l'occasion de l'acte de remise de Madame la Dauphine. Une grav. in-fol.



- Relation des réjouissances ordonnées et faites par la ville de Strasb. dans les derniers jours du mois de Sept. 1781 à l'occas. de l'époque séculaire de la soumission de cette ville à la France en 1681. Strasb. 1781. in-4.
- Procès-verbal de la confédération de Strasb. Strasb. 1790. in-8.
- Beschreibung der Feierlichkeiten bei Einsetzung der Municipalität zu Straßb. Straßb. 1790. in-8.
- Relation des fêtes données par la ville de Strasb. à LL. MM. II. et RR. les 22 et 23. Janv. 1806 à leur retour d'Allemagne. Strasb. 1806. in-fol. fig.
- Vue de l'arc de triomphe élevé à la gloire de Napoléon le Grand etc. lors de sa rentrée glorieuse en France le 22 Janv. 1806. Grav. in-fol.
- Programme pour la réception de S. M. l'impératrice Marie-Louise d'Autriche, le 17 Mars 1810. Strasb. in-4.
- Vue de la fontaine d'Alliance élevée à Strasb. en face du palais impér. lors de l'arrivée de S. M. Marie Louise etc. le 22 Mars 1810 etc. Grav. in-fol.
- Fête donnée par la ville de Strasb. le 27 Janv. 1824, aux régimens revenant de la guerre d'Espagne. Strasb. in-8.
- Oraison funèbre de S. M. Louis XVIII, roi de France et de Nav., prononcée à Strasb. le 28 Sept. 1824 au Temple-Neuf etc. précédée d'une description de la pompe funèbre qui a eu lieu à la même occasion. Strasb. in-8.
- Service funèbre à la mémoire de S. M. Louis XVIII.<sup>e</sup> du nom de roi de France et de Navarre, célébré dans l'église cons. réformée de Strasbourg, le 30 Sept. 1824. in-8.
- (Rieder), Relation des funérailles de J. Fréd. Oberlin, Pasteur à Waldbach célébrées au Ban-de-la-Roche, le 5 Juin 1826. Strb. in-8.
- Chytraeus Variorum in Europa itinerum deliciae etc. Bremae 1599. in-12.
- Collectanea manuscripta de Aedificiis publicis Argentiniensibus. 2 v. in-4.
- Collectanea de ecclesiis Argent. et de monumentis quae in eis extant Manusc. in-4. fig.

*Costumes alsaciens. Voyez Alsace française.*

*Straßburgische Tracht oder Kleidung Mann u. Weibspersonen, erstlich deren vom Adel, demnach Doctores, Kaufleute u. sonst gemeiner Bürgerschaft, Gartner und Bauersvolk, Mann, Weib, Tochter und Mägden gewöhnliche Bekleidung. Auch wie sie zur Hochzeit gehen, sammt wie sie ihre Klag- oder Leid-Kleidung zu tragen pflegen.*

51 planches dessinées et coloriées avec le plus grand soin réunies sans texte en 1 vol. in-4. portant la date de 1596 appartenant aux archives de la ville.

*Straßburgische Tracht oder Kleidung, Mann u. Weibspersonen, erstlich deren von Adel, demnach Doctores, Kaufleute u. sonst gemeiner Bürgerschaft etc. in Druck geordnet durch Christoffel Heydacker, Maler. Anno 1573, in-4. 54 planches.*



Evidens designatio receptissimarum consuetudinum ornamenta quedam et insignia continens magistratui et academiae Argentinensi a maioribus relicta. Nobilium insuper, patriciorum civium, hortulanorum atque Alsatiae agricolarum et virorum et foeminarum discretionem in habitu cum laeto tum tristi ad singularum ornatum etc. Argent. excudebat Joann Carolus 1606. Une préface et 61 planches in-8. à chaque fig. un vers allemand.

Strassburger Trachtenbüchlein darinnen von Mann u. Weibspersonen; ausgegangen im Jahr 1680. gedruckt bei Peter Aubry. in-12. 55 planches.

Strassburgisch Trachtenbüchlein. Petrus Dieterlein delineavit. Mart. sculpsit 29 pl. in-12. Costumes strasbourgeois de 1600 à 1650.

Eigentliche Vorstellung der heutigen strassburgischen Mode u. Kleidertrachten, zu finden bei J. D. Dulsecker ic. Straßb. 1731. in-4. 20 planches.

Schmuck (F. W.), le graveur, publiâ sans texte 24 costumes strasbourgeois. in-4.

Représentation des modes et habillemens de Strasb. chez le Roux etc. gravés par Striedbeck; 1756. 15 pl. in-24.

Dans la collection des costumes du peuple de divers pays publiée à Paris. in-4. fig. coloriées sont représentées: une anabaptiste des environs de Strasb., une jardinière de Strasb. et deux figures de paysannes Alsaciennes du Kochersberg.

Coqueugnot, Mémoires historiques sur les anciens monumens militaires de la ville de Strasbourg etc. Strasb. 1822. in-8.

Couedic, Tableau géographique de la puissance industrielle, commerciale, agricole, civile et militaire de la nation française etc. Par. 1791 2 v. in-8.

Cranz, Bemerkungen auf einer vorzüglich in landwirthschaftlicher Hinsicht durch einen Theil von Schwaben, des Elsaßes ic. angestellten Reise. Leipz. 1805. 2 v. in-8. fig.

Crollius, Denkmal Carl August Friederichs des Einzigen zu den Gedächtnis- und Grabmahlen des Pfalzgräfl. Hauses der Zweibrück. Weldenz u. Birkenfeldischen Linien hinzugesetzt. Als eine Urkunde zur Pfalzgräfl. Geschlechts-Geschichte mit vorläufiger Beschreibung der Kirchen und Gräbern auch der Herrschaft Bischweiler ic. Zweibrücken 1784—1785. in-4.

Culmann, Geschichte von Bischweiler, nebst einer statist. Darstellung des heutigen Zustandes dieses Orts ic. nebst einem Plane (und einer Ansicht von Bischw.) Straßb. 1826. in-8.

Daudet, Journal du voyage de M.<sup>lle</sup> de Clermont de Paris à Strasb. et du voyage de la reine de Strasb. à Paris etc. Chalons 1725. in-12.

De la Grange, Mémoire sur l'Alsace ou description de cette province, rédigée par ordre du roi pour l'instruction du duc de Bourgogne en 1697. Manusc. in-fol.

Ce mém. a été augmenté d'un grand nomb. de notes en 1718 et 1780.



- Depping*, Rem. faites dans un voy. de Par. à Munic etc. Par. 1814 in-12.
- Depping*, Merveilles et beautés de la nature en France. 5.<sup>e</sup> éd. Par. 1822. 2 vol. in-12.
- Depping*, les jeunes voyageurs en France ou lettres sur les départem. etc. entièrement revu et partie refondu, nouv. édition. Paris 1824. 6 vol. in-16. fig.
- Description du mont Jura. Manusc. in-4.
- Dibdin*, a bibliographical antiquarian and picturesque tour in France, and Germany etc. Lond. 1821. 3 vol. in-8. fig. La partie de cet ouvrage qui concerne la France a été trad. par M. Licquet sous le titre : Voyage bibliographique, archéologiq. et pittor. en France, par Dibdin etc. Paris 1825-1826. 4 v. in-8. fig.
- Dielhelm*, Denkwürdiger u. nützlicher rheinischer Antiquarius etc. Frankf. am M. 1744. Réimprimé en 1766 in-8. fig.  
L'auteur de cet ouvrage estimé exerçait à Francf. le mét. de perruquier.
- (*Dugère*), voyage de Paris à Strasb. et principalement dans tout le Bas-Rhin etc. publié en l'an IX. in-8.
- Dumont*, voyages en France, en Italie, en Allemagne et en Turquie etc. Lahaye 1699. 4 vol. in-12. fig.
- (*Dunod*), Lettres à M. l'abbé de B.\*\*\* sur les découvertes d'antiquités, qu'on a faites sur le Rhin 1716. in-16.
- Dupin* (Charles), forces productives et commerciales de la France. Paris 1827. 2 vol. in-4.

*Eaux minérales et thermales de l'Alsace.*

- Günther*, Commentarius de balneis et aquis medicatis. Arg. 1565. in-12.
- Etscheneutter*, aller heilsamen Bäder u. Brunnen, Natur, Kräfte, Tugend u. Wirkung so in Deutschland bekannt und erfahren etc. Straßb. 1571. in-12.
- Tabernamontani*, New Wasserschatz von heilsamen Bädern. Frankf. 1605. in-8.
- Glaser*, M. Sebisii (Sebitz) Dissertationum de acidulis lectiones duae in quarum priore agitur de acid. in genere, in posteriore vero de Alsatiae acid. in specie. Arg. 1627. in-4.
- Guerin*, Diss. chem. medica de fontibus medicatis Alsatiae. Argent. 1769. in-4.
- Dictionnaire des eaux minérales contenant leur histoire naturelle etc. Paris 1775. 2 vol. in-8. Cet ouvr. traite en particulier des eaux minérales de l'Alsace.
- Patissier*, Manuel des eaux minérales de la France etc. Par. 1818. in-8.  
Cet auteur a eu la bonté de placer à Seltz (Bas-Rhin) les eaux minér. de Selters, situées dans le duché de Nassau-Weilbourg. Plusieurs savans sont tombés dans la même erreur.
- Mezius*, Vortrab einer Beschreibung des sulzbachers Sawersbronnens. Freyb. 1616. in-12. Nouv. éd. Freyb. 1631. in-12.
- Scherbius*, Unterricht vom Sawerbrunnen zu Sulzbach im St. Gregorien-Thal. Colm. 1683. in-12.



- Hausmann*, Acidularum Sulzbacensium historia et analysis. Argent. 1764. Diss. in-4.
- Schenck*, Beschreib. eines mineralischen Sauerbrunnen-Wassers zu Sulzmatt. Basel 1617. 12.
- Méglin*, Analyse des eaux minérales de Sultz matt en Haute-Alsace etc. Strasb. 1779. in-8.
- Bacher*, Bericht von dem Wattweiler Mineralwasser. Bas. 1741. 8.
- Kürschner*, Diss. de Fonte medicato Castinacensi (Chatenois) Argent. 1760. in-4.
- Vollmar*, vom Barrer Bade im St. Ulrichs-Thal. Straßb. 1773. 8.
- Schurer*, Diss. sistens descriptionem balnei Sulzensis etc. Arg. 1726. in-4.
- Gerboin*, Analyse chim. des eaux min. de Sulzbad etc. Str. 1806. in-8.
- Kratz*, historia fontis holzensis in Alsatia. Arg. 1757. Diss. in-4.
- Reyhingius* (Bonaventura), Kurze Beschreibung des niederbronnischen Wassers. Straßb. 1622. 12.
- Reifel*, Niederbronner Badesart. Straßb. 1664. 12.
- Leuchsenring*, Diss. de fonte medicato Niederbronnensi. Arg. 1753. in-4.
- Coliny*, Traité des qualités, vertus et usages des eaux de Niederbronn. Haguenau 1762. in-8.
- Petri*, Abhandlung vom Niederbronner Bad. 2c. Str. 1779. 12.
- Roth*, Analyse hist. des eaux min. de Niederb. Strasb. 1783. in-8.
- Gérard*, Traité anal. et minéral. des eaux minérales et salines de Niederbronn. Strasb. 1787. in-12.
- Gerboin* et *Hecht* ont inséré en 1809 dans les annales de chimie une analyse des eaux de Niederbronn.
- Reiner*, Considérations générales sur les établissemens des bains de Niederbronn etc. Strasb. 1826. in-8.
- Cunier* (D. G. H.), Niederbronn dans la Basse-Alsace. Description topograph. historique et sanitaire de cette commune; analyse et heureux effets de ses eaux minérales-salines etc. Strasb. 1827. in-12.
- Ecclesiae et monasteria Arg. et Alsatiae. Manusc.
- Eckhart*, Diss. qua Colmariae, Argentorati aliorumque Alsatiae et Germ. locorum antiquitates quaedam breviter exponuntur. Viceburgi s. date.
- Eckhart*, Diss. de Apolline Granno Mogouno in Als. nuper detecto. Viceb. in-4.
- Edel*, die Neue-Kirche in Straßb. Nachrichten von ihrer Entstehung, ihren Schicksalen und Merkwürdigkeiten 2c. Straßb. 1825. 8. fig.
- Eggers* Bemerkungen auf einer Reise durch das südl. Deutschland, das Elsaß und die Schweiz. Kopenh. 1802—1809. 8 Th. 12.
- (*Ehrmann* (Th. F.)), Briefe eines reisenden Deutschen an seinen Bruder über verschiedene Länder u. Gegenden von Europa. Frankf. und Leipz. 1. er vol. 1798. 8. Presque tout le vol. concerne Strasb.
- (*Ehrmann* (Th. F.)), Histor. statist. topogr. Lexicon von Frankreich und dessen sämtlichen Nebenländern 2c. Ulm, Stettin. 1795—1807, 4 Th. 8.



- Elmers (Wolfg.) von Elm, Beschreibung des Hauses Walcourt (en Alsace). Zürich 1761. 8.
- Engelhardt (Ch. M.), Wanderungen durch die Vogesen. Straßb. 1821. 8. avec un frontispice.
- Engelmann, der erneuerte Merian oder Vorzeit u. Gegenwart am Rhein u. Heidelb. (1826). 8. fig.
- État d'Alsace divisée en bailliages in-fol.
- État des villes et communautés qui composent la province d'Alsace, distinguées par bailliages, seigneuries et prévôtés avec le nombre des seigneurs et le nombre des feux, fait en 1723. Manusc. in-fol.
- Expilly, Dictionnaire géograph. hist. et pol. des Gaules et de la France. Paris 1, 52—1770. 6. vol. in-fol.  
Il est à regretter que l'ouvrage n'ait pas été achevé. On prétend que le célèbre Schœpflin a rédigé les articles qui concernent l'Alsace.
- Fabri, Dessen de la chorographie de la Haute- et Basse-Alsace. Bâle 1661. in-4.
- Fargès-Méricourt, Description de la ville de Strasb. etc. suivi d'un aperçu de statistiq. génér. du départem. du Bas-Rhin. Strasb. 1825. in-12. fig.
- Fiefs de la maison d'Autriche dans l'Alsace et le Brisgau. Manusc. in-fol.
- Flesselles (Mad. de), Les jeunes voyageurs en France. Paris 1822. 4 v. in-18. fig.
- Forbigers (G. S.), Geograph. Besch. von ganz Frankr. nach seiner jetzigen Eintheilung u. Beschaffenheit mit dem vormal. verglichen. Leipz. 1793. in-8. avec une carte.
- François de Neuf-Château, Rapport fait à la société royale et centrale d'agriculture, sur l'agriculture et la civilisation du Ban-de-la-Roche. Paris 1818. in-8. orné du portrait de feu M. Oberlin, pasteur à Waldbach.
- Friese, Historische Merkwürdigkeiten des ehem. Elsasses u. Straßb. XII (1804). in-8.
- Fructuosi Capucini commentarius de provincia Alsatiae 1748. Man. in-8.
- Gassen der Stadt Straßburg. Manusc. in-fol.
- Gassicourt, Voyage en Autriche, en Moravie et en Bavière etc. Par. 1818 in-8. fig. La description de Strasb. est une mauvaise diatribe lancée contre ses habitans.
- Gebviler, Gravissimae sacrilegii ac contemptae theosebeae ultionis ethnicorum, hebraeorum et christianorum verissimis comprobatae exemplis syngramma. Hagenoae 1528. in-12. Contient une description de la ville de Haguenau.
- Gebvileri (Hieron.), Panegyris Carolina cum ejusdem notis in quibus Alsatia et Argentoratum brevi descriptione illustrantur. Argent. 1541, 1641. in-4.
- Gerberti, Iter Allemanicum accedit Italicum et Gallicum etc. St.-Blas. 1765. in-8. fig. Cet ouvr. a été trad. en Allem. avec des add. fournies par l'auteur au traducteur et imprimé à Ulm en 1767. in-8.



Géographie de la France d'après la division actuelle de son territoire etc. Paris an XI (1802). 2 vol. in-8. avec la carte génér. de la France.

*Golbéry* (de) et (Geofr.) *Schweighaeuser*, Antiquités de l'Alsace ou châteaux, églises et autres monumens des départemens du Haut- et du Bas-Rhin avec un texte historique et descriptif. Strasb. 1826. in-fol. av. fig.

*Graf* (Math.) Uebersicht von Mühlhausen, im oberrh. Dep. enthaltend histor. u. topogr. Notizen über diese Stadt. Straßb. 1827. in-12.

*Graffenauer*, topographie phys. et médicale de la ville de Strasb. etc. Strasb. 1816. in-8. fig.

*Grandidier*, Histoire ecclésiastique, civile et littéraire de la province d'Als. etc. Strasb. 1.<sup>er</sup> vol. 1786. in-4. Contient une topograph. de l'Alsace.

*Grégoire*, Voyage dans les Vosges, inséré dans les mémoires de l'institut. (*Grimm*), Bemerkungen eines Reisenden durch Deutschl., Frankr., Engl. u. Holland, in Briefen an seine Freunde. Altenb. 1775. 3 v. in-12.

*Guizot* (Mad), L'écolier ou Raoul et Victor etc. Paris 1822. 4 v. in-12. fig. V. le chap. XVII intitulé : Le pasteur du Ban-de-la-Roche.

*Han*, das Seelzogene Elsaß, das ist ausführlich alt und neu Besch. des altberühm. u. jetzt fast öden Landgravthums Alsatiae. Nürnberg. 1676. in-16. fig. Ouvrage rare.

*Halem*, Blicke auf einen Theil Deutschl., die Schweiz u. Frankr. bei einer Reise vom J. 1790. Hamb. 1791. 2 v. in-12.

(*Hautemer*), Descript. hist. et topog. de la ville de Strasb. et de tout ce qu'elle contient de plus remarquable. En faveur des étrangers Strasb. 1785. in-12.

Handbuch (neues) für Reisende am Rhein enthaltend die Nachweisung alles Sehenswerthen im Gebiete dieses Stroms u. Elberf. 1823. in-12. avec deux cartes.

*Heckeler* (Joh.), Celeberrimae Argentinensium Urbis Alsatiae descriptio. Das ist Straßb. Chronica oder ausf. u. eigentl. Beschreib. der in aller weltbekanntesten freyen königl. ellf. Stadt Straßb. u. 1736. Manusc. in-fol.

*Hentzneri* (Pauli), J. C. Itinerarium Germaniae, Galliae, Angliae, Ital. cum indice locorum rerum atque verborum commemorabilium etc. Norimb. 1629. in-12.

*Herbin*, Statistique générale et particulière de la France et de ses colonies etc. Paris an XII (1803). 7 vol. in-8. et Atlas in-4.

*Hermann*, Notices hist., statist. et littéraires sur la ville de Strasb. Strasb. 1817. 2 vol. in-8. avec le plan de la ville.

*Hertenstein*, De ducatu Sueviae et Allemanniae. Arg. 1731. in-4.

*Hesseln*, Dictionn. universel de la France contenant la description géogr. et histor. des provinces, villes, bourgs et lieux remarquables de ce royaume. Paris 1771. 6. vol. in-12.

*Histoire naturelle de l'Alsace.*

*Mauge*, Histoire naturelle de la province d'Alsace etc. 2 vol. in-fol. Manusc. Le manuscrit de l'auteur, insp. génér. des hôpit. royaux, et



médecin en chef d'Alsace se trouvait, avant la révolution, entre les mains de son neveu Benoît Duvernin, médecin des hôp. à Castres.  
*Friese*, Oekonomische Natur-Geschichte der beiden rheinischen Departemente. Straßb. 1807. in-12.

*Baldner* (Leonhard, Fischer und Hagmeister in Straßb.), Recht natürliche Beschreibung u. Abmahlung der Wasservögel, Fischen, vierfüßigen Thier, Insekten u. Gewirm, so bey Straßb. in den Wassern sind, die ich selber geschossen und die Fisch gefangen auch alles in meiner Hand gehabt. 1666. Manusc. in-4. oblong.  
 Ce précieux manuscrit dont les figures coloriées, vantées dans le temps par les célèbres ornithol. Rajus, Willughby etc., a été légué à la bibliothèque de la ville par André Silbermann, qui l'avait obtenu de la famille Hirschel descendant de Léon. Baldner.

*Holtzenberger*, de aëre, aquis et locis Argent. Argent. 1758. Diss. in-4.

*Weiler*, Diss. de animalibus nocivis Alsatie. Arg. 1768. in-4.

*Mappi* (Marci), Catalogus plantarum horti acad. Argent. Argent. 1691. in-18.

*Mappi* (Marci), Historia plantarum Alsaticarum posthuma opera et studio Joh. Christ. Ehrmanni Med. Doct. etc. Arg. 1742. in-4. fig.

*Lindern*, Tournefortius Alsaticus cis et trans rhenanus etc. Arg. 1735. in-12. fig.

*Lindern*, Hortus Alsaticus, Plantas in Alsatia nobili in primis circa Argentinam sponte provenientes etc. Arg. 1747. in-8.

*Boeckler* (Diss.), de neglecto remediorum vegetabilium circa Argentinam nascentium usu specimen primum. Arg. 1732 et Specim. 2 ibid. 1733. in-4.

*Hänle*, Kurze doch wahrhafte u. gründliche Beschreibung derer Früchten u. Getreide auch übriger Feldgewächsen und Pflanzen, welche absonders in der Provinz Elsaß gebauen werden etc. Man. in-4. orné de fig. coloriées.

*Hermann*, Flora Alsatica juxta species Linnaeani systematis sexualis, adjectis locis natalibus et florescentiae mense etc. Arg. 1760. Ms. in-8.

*Guerin*, Diss. de vegetabilibus venenatis Alsatie. Arg. 1766. in-4.

*Spielmann*, Diss. de vegetabilibus venenatis Alsatie. Arg. 1766. in-4.

— Olerum Argentin. fasciculus. Arg. 1769-1770. 2 Diss. in-4.

(*Spielmann*), Prodromus florae Argentoratensis. Arg. 1766. in-12.

C'est le catalogue des plantes du jardin botanique qui existaient à cette époque.

*Stoltz*, Flore des plantes qui croissent dans les départ. du Haut- et Bas-Rhin, formés par la cidev. Alsace. Strasb. an X. (1802). in-8.

*Gmelin*, Flora Badensis, Alsatie etc. Carlsr. 1805-1808. 3 v. in-8. fig.

*Villars*, Catalogue méthodique des plantes du jardin de l'école de médecine de Strasb. Strasb. 1807. in-8. fig.

(*Nestler*), Index plantarum quae in horto acad. Argentinensis anno 1819 viguerunt. Arg. 1818. in-8. Supplém. de 1819 in-8.

Gift-Pflanzen (die) des Elsasses, durch einen Lehrer-Verein. Straßb. 1825. in-8. fig.



Le même ouvrage également en français.

- Faudel* (Frid. Guil.), de viti-cultura richovillana. Arg. in-4. 1780.  
Mémoire de l'état ancien et moderne des mines d'argent, cuivre et plomb dans les montagnes de Giromagny, le Puix et Auxelle-haut en Haute-Alsace, fait en conséquence de l'arrêt du conseil d'État du roi du 15 Janv. 1741, et du Mémoire que le Ministre a fait rédiger pour les observations nécessaires. Manusc. in-fol.
- Volcken*, Hanawischen Erdbassams petrolei, oder weichen Agt-Steins-Beschreib., welcher in Lampertsloch gefunden wird. Straßb. 1615. in-12.
- Hoeffel*, Historia balsami mineralis Alsatici seu Petrolei vallis St.-Lamperti, germanice. Der hanauische Erd-bassam, Lampertslocher Dehl- oder Bachel-Brunn. Straßb. 1734. in-12.
- Beschreibung der Kraft u. Eigenschaft der Dese u. anderer Waaren, welche aus dem Asphalt. im untern Elsaß bei Sultz, la Sablonnière genannt, gezogen werden. in-12.
- Traité sur l'acier d'Alsace. Strasb. 1737. in-8.
- Treitlinger*, Diss. de Aurilegio praecipue in Rheno. Arg. 1776. in-4.
- Sivry*, Journal des Observations mineral. faites dans une partie des Vosges et de l'Alsace. Nancy 1782. in-8.
- Dietrich* (de), Description des gites de minéral des Pyrénées, de l'Alsace et de la Lorraine. Paris 1789. 4 v. in-4. fig.
- Graffenauer*, Essai d'une minéral. économique-technique des départem. du Haut- et Bas-Rhin. Strasb. 1806. in-8. orné d'une carte minéralogique de l'Alsace.
- Historia Mediani in monte Vosago Monasterii ord. St.-Benedicti. Arg. 1724. in-4. fig.
- Historia S. Crucis Molshemensis. Manusc.
- (*Horrer*), Dictionnaire géograph. hist. et polit. de l'Alsace. Strasb. 1787. in-4. Il est à regretter que ce bon ouvrage n'ait pas été achevé; il devait se composer de 12 vol. in-4. et existait en entier en manusc., malheureusement les 11 derniers volumes se sont égarés par suite de la révolution et on prétend qu'ils se trouvent aujourd'hui dans une bibliothèque du Grand-Duché de Bade.
- (*Horst*), Versuch einer kurzen Beschreibung des Elsasses oder der beiden Rhein-Departemente. Straßb. in-18.
- Houssaie* (de la), Mémoire sur l'Alsace, manusc. Il contient entre autres un mémoire particulier adressé à M. Voisin, sur les limites de la Basse-Alsace.
- Huber*, Christliche Dank- und Denkpredigt bei glücklich vollbrachter Erweiterung und Bernewerung der Pfarrkirch zu St. Wilhelm ꝛc. neben angehenktem ausführl. Bericht von St. Wilhelmo ꝛc. von dem uralten adelichen Stift zu St. Stephan ꝛc. Straßb. 1657. in-4. fig.
- Jaeck*, Reise von Bamberg über Paris nach Boulogne. Weimar 1826. in-12.



- Jaegle* (Joh. J.), der 5te. August 1826, geschildert. Straßb. (1826). in-8.  
Relation de l'ouragan qui a ravagé Barr et les environs.
- Jchtersheim*, Ganz new Elsassische Topographia. Regensb. 1710. in-4.
- Jmlin*, Vogesische Ruinen und Naturschönheiten mit 14 Abbildung. Straßb. 1821. in-8.
- Inscriptiones, monumenta et epitaphia in ecclesiis Argent. Manusc. in-8.
- Journal d'un voyage de Genève à Londres en passant par la Suisse.* 1785. in-12.
- Journal de la société des sciences, agriculture et arts du département du Bas-Rhin.* Strasb. 1824-1827. in-8. fig. Tous les trim. il paraît un cahier de ce journal, entre autres articles intéressants il s'y trouve la relation du voyage en Alsace fait par Ruinart, traduit du latin, par le prof. Matter.
- Jouy*, l'hermite en province ou observ. sur les mœurs et les usages des Français du XIX.<sup>e</sup> siècle. Paris 1818-1827. 14 vol. in-12. fig. Le tome 11 contient les observations sur les mœurs et les coutumes des habitants de l'Alsace et de la Lorraine.
- Itinéraire complet de la France ou tableau général de toutes les routes et chemins de traverse de ce royaume. Paris 1788. 2 vol. in-8. 1 carte.
- Karamsin*, Briefe eines reisenden Russen, aus dem Russischen übers. von J. Richter, 2te rev. Aufl. Leipz. 1802. 6 vol. in-18. fig.
- Kentzinger* (de), Maire de Strasbourg. Strasbourg et l'Alsace ou choses mémorables du vieux temps, Strasb. 1824. in-8.  
Contient une description de la cathédrale.
- Keyssler*, Reisen durch Deutschland, Böhmen, Ungarn, die Schweiz, Italien und Lothringen. Hannov. 1776. 2 vol. in-4. fig.
- Kindermann's* geogr. Handbuch von Frankreich, nach der neuesten Verfass. und Zergliederung dieses Reichs. Grätz. 1791. in-8. 1 carte.
- (*Klaute*), Diarium Italicum oder Beschreibung derjenigen Reise, welche der durchl. Fürst und Herz. Carl, Landgraff zu Hessen 2c., angetreten und fortgesetzt. Cassel 1722. in-fol.
- Koehler*, Fata Ducatus Allemanniae et Sueviae. Diss. in-4.
- Kokebue*, Meine Flucht nach Paris. Leipz. 1797. in-12.
- Krebel*, die vornehmsten Reisen durch Frankreich. Hamb. 1789. in-8. 1 carte.  
— die vorn. europäischen Reisen wie solche durch Deutschl., die Schweiz, die Niederl., Engl., Frankr., Italien 2c. auf eine bequeme Weise anzustellen sind. Hamb. 1ste. Auflage 1792-1796. 4 vol. in-8.
- Künast*, Beschreibung der Stadt Straßburg. Manusc. in-4.
- Kuenast*, Dodecas anagrammatum, epitaphiorum atque inscriptionum sepulchralium praesertim Argentoratensium. Diss. in manusc.
- La Mésangère*, Géographie historique et littéraire de la France etc. 4.<sup>e</sup> éd. Paris 1796. 4 vol. in-12. trad. en allemand sous le titre *La Mesangere's*, Histor. geogr. Beschreib. von ganz Frankreich 2c. Dresden und Leipz. 1795. in-8.



- Lamp* (J. F.), Précis de géographie moderne suivi d'un abrégé de la géographie ancienne. 3.<sup>e</sup> édit. entier. refondue. Str. 1827. 2 vol. in-12.  
 — — — — — Éléments de géographie moderne. 2.<sup>e</sup> éd. Str. 1826. in-12.
- Lancelot*, Mémoire sur le nom d'Argentoratum. Manusc.
- La Roche* (Sophie), Journal einer Reise durch Frankreich. Altenb. 1787. in-8.
- (*La Roche*, Sophie), Tagebuch einer Reise durch die Schweiz. Altenb. 1787. in-8.
- La Vallée*, Voyage dans les départements de la France : pour le texte ; *Brion*, père, pour la partie géographique ; *Brion*, fils, pour celle du dessin. Paris 1790-1800. 102 cahiers formant 10 vol. in-8.
- Laumond* (Préfet), Statistique sur le département du Bas-Rhin, publié par ordre du ministre de l'intérieur. Paris an X. in-8.
- Le Rouge*, Recueil des fortifications, forts et ports de mer de France, lavé au pinceau. A Paris etc. in-8. contient les plans des forteresses de l'Alsace.
- Lettre première à M. Jouy sur l'Alsace, par un vieux canonier de la garde nationale de Strasbourg (par M. Achard). Strasb. 1827. in-8.
- Lettre d'un ex-canonier de la garde nationale de Strasbourg à un vieux canonier de cette garde (par M. Weigel). Strasb. 1827. in-8.
- Lieferant* (der), ein neues teutsches Wochenblatt, das tausend Unterhaltungen hat. Straßb. 1785-1786. 2 vol. in-12. contenant un tableau de la population de Strasbourg.
- Löwenthal*, Skizzen aus dem Tagebuche einer Reise durch Frankreich, Großbrit. und Deutschl. Wien 1825. 2 vol. in-8.
- Longuerue* (de), Description historique et géographique de la France ancienne et moderne. Paris 1719-1722. 2 part. en 1 vol. in-fol. cartes.
- Lyra*, Historia de antiqua Cruce quæ in templo societatis Jesu Molshemii asservatur. Molsh. 1671. in-12.
- Mabillonii* (Jo.), Iter germanicum inséré dans le IV.<sup>e</sup> vol. de son ouvrage intitulé : Vetera analecta etc. Luteciae Paris. 1685. 4 vol. in-4. 1723. in-fol. Hamb. 1717. in-8.
- Magazin für Frauenzimmer*. Straßb. 1782-1787. 12 vol. in-12. fig. Ce journal rédigé par MM. Seybold, Schweighæuser et autres hommes de lettres contient quelques petits voyages faits en Alsace.
- Mannigfaltigkeiten* (oberrheinische), eine gemeinnützige Wochenschrift. Basel 1781-1784. 12 vol. in-12.
- (*Massenet*), Description du Ban-de-la-Roche. Strasb. an VI. in-8. fig.
- Matthiesson* (Friederich von), Erinnerungen. Zürich 1810-1816. 5 vol. in-8. Le 2.<sup>e</sup> tome contient un article sur Strasbourg.
- Meglin*, Notice histor. sur l'état ancien de la ville de Sultz, département du Haut-Rhin. Strasb. 1817. in-8.
- Meiners*, Beschreibung einer Reise nach Stuttgart und Straßburg. Gött. 1803. in-12.
- (*Merlin*), Promenades alsaciennes. Paris 1824. in-8. fig.



- Mémoire concernant la communication par eau dans la province d'Alsace.  
Manusc.
- Mémoire sur les Vosges, les bourgs et les mines qui s'y trouvent. Msc. in-fol.
- Mémoires sur l'état d'Alsace dressés par ordre de M. Colbert de Croissy.  
1656 et 1657. Manusc. in-fol.
- Mémoires sur les limites de la Basse-Alsace, sur la souveraineté du roi  
de France et autres pièces. 2 vol. in-fol. Manusc.
- Mémoire abrégé sur l'état présent de l'Alsace (1707). Manusc.
- Mémoires de la société des sciences, agriculture et arts de Strasbourg.  
Strasb. 1811-1823. 2 vol. in-8. fig.
- Meyer, Beschreibung der fürnemsten Wasser so umb und durch die  
Stadt Straßburg fließen, sampt derselbigen Brücken, Fahr und  
Fürthen (1699). Manusc. in-4.
- (Meyer), Briefe eines jungen Reisenden durch Liefland, Kurland u.  
Deutschl. Erlangen 1777. 2 vol. in-12.
- (Mieg, Mathieu, l'aîné), Relation hist. du progrès de l'industrie com-  
merciale de Mülhouse et ses environs. Mülh. 1823. in-4.
- Miscellanea Argentinensia. Manusc. in-fol. Concernent les églises de Strasb.
- Moore, Lettres d'un voyageur anglais sur la France, la Suisse, l'Allem.  
et l'Italie, traduites de l'anglais. Genève 1781-1782. 4 vol. in-8.
- Monasteria sub regula S. Benedicti quæ adhuc sunt et fuerunt in Alsatia.  
Manusc.
- Monconys, Journal de ses voyages, publié par le S. de Liergues. Lyon  
et Paris 1657. 3 vol. in-4. fig. Voycz au t. 2 une description de  
Strasbourg.
- Monumenta montis Dononis. Dessins réunis en 1 vol. in-fol. à la bibl.  
de Schoepflin.
- Münster Cosmographen, das ist Beschreibung aller Länder, Herrschaften  
und fürnemsten Stetten des ganzen Erdbodens. Basel 1573. 1598.  
et autres éditions in-fol. fig.
- Murschel, Flos rei publicæ Argentinensis. Dies ist Regimentsblume oder  
Abdruck der hochlöbl. und weit berühmten Republic der freyen  
Reichstadt Straßb. Straßb. 1653. in-4.
- Nemnich, Tagebuch einer der Kultur und Industrie gewidmeten  
Reise. Tüb. 1809-1811. 8 vol. in-12.
- Nicolay, de Argentinensium in Rheno navigatione. Arg. 1760. Diss. in-4.  
Navigation (de la) du Rhin, mémoire imprimé par ordre du Comité  
consultatif du commerce de Strasbourg. Strasb. an X. in-4.
- Neumann, des durchl. hochgeb. Fürsten und H. H. Joh. Ernsten des  
jüngern Herzogen zu Sachsen ꝛc. Reise in Frankr., Engell. und  
Niederl. Leipz. 1620. in-4. fig.
- Niemeyer (D. A. H.), Beobachtungen auf Reisen in und auffer  
Deutschland. Halle 1821-1827. 4 vol. in-8. fig. Cet ouvrage n'est  
pas encore achevé.
- Noms des rues, places, portes et ponts de la ville de Strasbourg, en  
français et en allemand. in-8.



Notabilia de ecclesia cathedrali Argentinensi et monumenta St.-Thomæ et varia hinc inde in urbe Arg. existentia. Manusc. in-fol.

*Obrecht*, Dissertation sur l'antiquité de la ville de Strasbourg Man. in-4.

*Oberlin*, Museum Schœpflini. Tomus prior Lapidés, Marmora, Vasa. Arg. 1773. in-4. fig. Le 2.<sup>e</sup> vol. n'a pas paru.

*Oberlin*, (H. Gottf.) Propositions géologiques pour servir d'introduction à un ouvrage sur les éléments de la chorographie avec l'exposé de leur plan et leur application à la description etc. du Ban-de-la-Roche. Strasb. 1806. in-4. et in-8. fig.

*Ossude*, Géographie statistique de la France et de ses colonies. Paris 1818. in-8.

*Pabst*, die Reisenden, oder Länder und Völkerkunde. Nürnberg. 1788—1795. 5 vol. in-12. fig. Contenant plusieurs voyages faits en Alsace et une description du Ban-de-la-Roche, par le prof. Hammer.

*Pack*, Landstraßen und Wege des Ober- und Niederrheinischen Departementes, 2te Ausgabe. Straßb. VI (1798). in-12.

Le même ouvrage sous le titre

*Wegweiser durch das Elsaß oder genaue Beschreib. aller Haupt- und Nebenstraßen in den beiden rheinischen Departementen.* in-12.

Panorama géographique français ou les mille et une beautés de la géographie de la France etc. orné de 87 cartes et de 86 vues des villes et chefs-lieux de chaque département. Paris 1825. in-8.

Panorama depuis la tour de Strasbourg, dessiné par Fr. Schmidt, gravé par Scheurmann, publié par Henry Keller à Zurich 1826. in-4. col.

*Pfeffel*, Commentarii de limite Galliae. Strasb. 1785. Diss. in-4. qui concerne l'Alsace.

*Pfeffinger*, Hohenburg oder der Odilienberg sammt seinen Umgebungen in topogr. und geschichtl. Hinsicht geschildert. Straßb. 1812. 1ster Band. in-8. fig.

*Peltre*, la vie de Ste.-Odile, vierge, première abbesse du monastère de Hohenbourg. Strasb. 1699. 1719. in-12. trad. en allem. Strasb. 1701. in-12. Cet ouvrage contient des notices sur la montagne de Ste.-Odile et les antiquités qui s'y trouvent.

*Peuchet et Chanlaire*, Description topographique et statistique de la France contenant avec la carte de chaque département la notice histor. de son ancien état, ses divisions territoriale, civile et politique, ses montagnes, rivières, canaux, navigation intérieure, agriculture etc. in-4. Le Bas-Rhin a paru en 1808 et le Haut-Rhin en 1810.

*Piganiol de la Force*, Nouvelle description de la France etc., 3.<sup>e</sup> édit. Paris 1753-1754. 13 vol. in-12. fig.

*Piganiol de la Force*, Nouveau voyage de France etc. Paris 1780. 2 vol. in-12. Cartes.

Plan du cours du Rhin, des îles de Kembs jusqu'à la redoute de Hombourg. Manusc. in-fol.

Plans de la ville de Strasbourg :



- V. les plans contenus dans les ouvrages de Kœnigshoffen, Laguille, Silbermann (André), Graffenauer (topographie), Hermann.
- Plan de la ville de Strasbourg divisé en 12 cantons, dessiné et gravé par Weis en 1790. in-fol.
- Le même en 4 cantons par le même.
- Plan de Strasbourg avec tous les établissements publics renfermés dans l'enceinte des fortifications réduit par Ch. Rothé sur le plan général dressé en 1821 par M. N. J. Villot, architecte de la ville. 1823. in-fol.
- Raspieler*, Mémoire pour le maire de Strasbourg, appelant contre le maire d'Ostwald intimé. (Strasb.) in-4. Ce mémoire concerne un procès intenté relativement à la propriété de la forêt située dans la ban lieue d'Ostwald; il contient une courte topographie de ce village.
- (*Raspieler*), Mémoire pour le maire de Strasbourg, appelant contre les maires des ville et villages de Barr, Heiligenstein, Goxweiler, Gertweiler et Burgheim intimés. (Strasb. 1825). in-4.
- Procès entre la ville de Strasbourg et celle de Barr et consorts, relativement à la propriété de 2215 arpens de forêts situés dans la ci-devant seigneurie de Barr.
- Mautenstrauch* (J.), das beglückte Straßburg. Straßb. 1768. in-8. Description en vers de la ville de Strasbourg.
- Mautenstrauch*, (J.) Straßburg nach seiner Verfassung. Colmar 1770. in-8. Nouvelle édition augmentée de l'ouvrage précédent.
- Ravenstein*, das unter Frankreichs Sonne beglückte Straßburg. Straßb. 1737. in-4.
- (*Reber*, Franç.), Histoire de la vallée de Lièpvre extraite de la 3.<sup>e</sup> livr. des vues pittoresque de l'Alsace, par l'abbé Grandidier. Ste.-Marie-aux mines. 1810. in-12. traduit en allemand sous le titre suivant :
- (*Reber*, Fr.), Geschichte des Leberthals in einem Auszuge aus den maler. Ansichten des Elsass, von H. Abbé Grandidier, aus dem Französischen übersetzt und mit Anmerkungen begleitet von dem Verleger. Mariaf. 1818. in-8. orné d'une vue de Ste.-Marie-aux-mines.
- Registrum episcopatus et diœcesis Argent. anno 1778 excerptum præcipue ex visitationibus episcopatus inchoat. A. 1758 et finit. 1763. Argent. 1778. in-fol.
- (*Reichardt*), Vertraute Briefe über Frankreich auf einer Reise im J. 1792 geschrieben. Berlin 1792—1793. 2 vol. in-8.
- Reichardt*, Vertraute Briefe aus Paris geschrieben. Hamb. 1804. 3 vol. in-12.
- Reichard*, Guide des voyageurs en Europe, 8.<sup>e</sup> édition. Weimar 1818. 4 vol. in-12.
- Reisebemerkungen (neue) in und über Deutschland. Halle 1786—1791. 6 vol. in-12.
- Reisebeschreibung durch das Elsaß, Lothringen u., inséré dans le Journal de l'Allemagne, année 1785. II.<sup>e</sup> et III.<sup>e</sup> cahier.
- (*Rein*, Wilh.), Tagebuch meiner Reise durch die Schweiz. Leipz. 1811. in-8. hg.



- Reise (Lust), in die Rheingegenden in Briefen. Frankf. und Leipz. 1791. in-8.
- Rhenani (Beati) Selestadiensis libri tres rerum germanicarum, nov. antiquarum historico-geographicarum. Basil. 1551. in-fol. Argent. 1670. in-4. Ulm 1693. in-4.
- Relation de l'incendie du château de Saverne arrivé le 8 Sept. 1779.
- Richard, Guide des voyageurs en France, 3.<sup>e</sup> édit. Paris 1825. in-8. Cartes.
- Rigel, der siebenjährige Kampf auf der pyrenäischen Halbinsel vom Jahr 1807 bis 1814. Rastatt 1819—1821. 3 vol. in-8. fig. Au 1.<sup>er</sup> vol. quelques notices sur Strasbourg et ses habitants.
- (Röhrich, Christ.), Einige Nachrichten über die Pfarrkirche zu St. Wilhelm in Straßburg 1818. Straßb. in-12.
- Rösslin, des Elfaß und gegen Lothringen grenzenden wasgawischen Gebirgs, Gelegenheit und Commoditeten in Victualien und Mineralien und dann der Mineralwassern, sonderlich dessen zu Niederbronn ꝛc. Straßb. 1593. in-12. fig. Ouvrage très-rare.
- Rosselange (de), Mémoire sur l'état de la province d'Alsace, dans le temps que le roi s'en est mis en possession en vertu du traité de Munster. Manusc.
- (Rothenhan) (le baron Sigismond de), Voyage fait en 1790 dans une partie de la France et de l'Italie. (Strasb.) 1792. in-8.
- Ruchen, Beschreibung der Stadt Straßburg. Manusc. in-fol.
- Ruinarti, Iter in Alsatiam 1696. Manusc. in-fol. il se trouve imprimé dans le 3.<sup>e</sup> vol. des ouvrages posthumes de D. J. Mabillon et de D. Th. Ruinart. Paris 1724. 3 vol. in-4.
- Ruyr, Recherche des saintes antiquitéz de la Vosge, revues, corrigées et augmentées depuis la 1.<sup>re</sup> édition. Épinal (1633). in-4.
- Saint-Sauveur, Encyclopédie des voyages contenant l'abrégé historique des mœurs, usages, habitudes domestiques de tous les peuples et la collection complète de leurs habillemens civils et militaires, gravés avec soin et coloriés à l'aquarelle. (Paris) 1775. in-4.
- V. l'article : habitants de Strasb. et 5 planches de costumes; cet article est aussi incorrect que les gravures sont inexactes et mal faites.
- Sander, Beschreibung seiner Reise durch Frankr., die Niederl., Holland, Deutschl. und Italien ꝛc. Leipz. 1780—1784. 2 v. in-8.
- (Salzmann, Fried. Rud.), Schrifttasche auf einer neuen Reise durch Deutschland, Frankr., Helvetien und Italien gesammelt. Frankf. und Leipz. 1ster Band 1780. in-12.
- Sammlung von Inschriften und Siegeln in den Kirchen zu Dorlisheim ꝛc. Manusc. in-4.
- (Savinier d'Alquie), Délices de la France ou description des provinces, villes principales, maisons royales, châteaux et autres lieux remarquables etc. Leide 1728. 3 vol. in-12. fig.
- (Scharfenstein), Historische Generalbeschreibung von Ober- und Nieder-Elfaß, sammt dem Sundgau ꝛc. nebst einer Vorrede von J. G. Doppelmeyer. Frankf. und Leipz. 1734. in-8. orné de 15 c.
- Schedel (Hartm.), Libri cronicarum orbis universi cum fig. Norimb. 1493.



in-fol. trad. en allem. sous le titre : Das Buch der Cronicken und Gedechnußwürdigen Geschichten von Anbegyn der Werlt bis auf dise unzere Zeit ꝛc. durch Georgium Alten in Teutsch gebracht. Nürnberg. 1493. fig. in-fol. Contient une description très-courte et une vue de Strasbourg, gravée en bois, la première peut-être qui ait paru.

*Schertz*, Monumenta ecclesiastica Argentinensia. Manusc. in-fol.

*Schertz* (Louis), Deux lettres à M. de St.-Cricq, conseiller d'état, président du bureau de commerce, sur la situation du commerce de Strasbourg et de l'Alsace. Strasb. 1826. in-4.

*Schlerier*, Delineatio Arcis Argentuariae (Horbouurg) 1655. imprimé sur une feuille ouverte.

*Schoepflin*, Alsatia illustrata etc. Colm. 1751-1761. 2 vol. in-fol. fig.

*Schneider*, Apologia civitatis Colmariensis. Colm. 1645. in-4.

(*Schreiber*, Mloß), Bemerkungen auf einer Reise von Straßb. bis an die Ostsee. Leipz. 1793-1794. 2 vol. in-8.

*Schreiber*, Handbuch für Reisende am Rhein von Schaffhausen bis Holland ꝛc. Heidelb. (1826). in-8. fig. Le même ouvrage en franç.

(*Schweighäuser*, Joseph), Kurzer jedoch getreuer Wegweiser für Fremde und Einheimische die in der königlichen französ. Stadt Straßb., merk- und sehenswürdige Sachen, sowohl inner- als außerhalb derselben anzeigend ꝛc. 1768. 2te Aufl. Straßb. in-12.

*Schweighaeuser* (Joseph), Mémoire abrégé sur l'état de la province d'Alsace avec un tableau chronol. des intendants de la dite province depuis qu'elle est sous la domination de S. M. très-chrétienne. Manusc. in-4.

— — Précis de la province d'Alsace, de l'évêché et de l'église cathédrale de Strasbourg. 1772. Manusc. in-4.

*Schweighaeuser* (J. G.), Explication du plan topographique de l'enceinte antique appelée le mur payen situé autour de la montagne de Ste.-Odile etc. dressé par M. Thomassin. Strasb. 1825. in-8.

Le même ouvrage en allemand.

*Schwerk*, Beschreibung der Landwirthschaft im Nieder-Elsaß. Berlin 1816. in-8.

*Schulz*, Leitungen des Höchsten nach seinem Rathe auf den Reisen durch Europa, Asia und Afrika. Halle 1771-1775. 5 v. in-8.

*Seume*, Spaziergang nach Syrakus im Jahre 1802. 3te Aufl. (Leipz.) 1811. 3 vol. in-8.

*Siebenziger*, (Regenstauffensis) Encomium Argentinæ. Arg. 1603. in-4.

*Silbermann* (J. And.), Localgeschichte der Stadt Straßburg. Straßb. 1775. in-fol. fig.

*Silbermann* (J. A.), Beschreibung von Hohenburg oder dem Odienberg mit 20 Kupf. von Weis. Straßb. 1781. in-12.

Le même a légué à la bibliothèque de la ville ses manuscrits renfermés dans 12 cartons dont 11 concernent les anciens châteaux des Vosges, l'histoire, la statistique et les antiquités de Strasbourg; il y a joint des dessins de sa main.

(*Silbermann*, Joh. Heinv.), Malerische Ansichten des ehemaligen



Elfaßes in radirten Kupfern von B. Six, mit einem beschreibenden und historischen Text, 1stes Heft mit 4 Kupf. Straßb. 1805. 2tes Heft (1806). mit 4 Kupf. ohne Text. in-4: oblong.

Smetz (W.) Taschenbuch für Rheinreisende, Histor-Topographisch u. poetisch bearbeitet. Coblenz 1821. in-12. 1 carte.

Soirées (les) helvetiennes, alsaciennes et franc-comtoises. Amst. et Paris. 1771. in-12.

*Specklini*, Collectanea in usum chronici Argent. Manusc. en 2 v. in-fol. Ce précieux recueil concerne principalement l'histoire et les antiquités de Strasbourg et renferme aussi sur la cathédrale plusieurs passages curieux qu'on chercherait en vain ailleurs. Osée Schad l'acheta pour 30 florins d'un libraire nommé Lazare Zetzner, et le déposa en 1615 aux archives de la ville; il existe maintenant à la bibliothèque de la ville où se trouve également un extrait en manusc. qui en a été fait en 1 vol. in-fol. par André Silbermann.

Staat (der neueste) von Lothringen, Elfaß, Savoyen, Burgund etc. Frankf. und Leipz. 1712. in-12. fig. Autre édition sous le titre: Ausführliche und gründrichtige Beschreibung der Herzogth. Lothr. und Savoyen, des Ober- und Nieder-Elfaßes, der Franche-Comté, Grafschaft Burgund etc. Nürnberg. 1726. in-12. fig.

Steinbrenner, Bemerkungen auf einer Reise durch einige teutsche, schweizer und französische Provinzen. Gött. 1792. 3 vol. in-8.

Stöber (Ehrenf.), Alsa. Straßb. 1817. in-8. Contient un article du professeur Schweighaeuser, fils, sur l'Alsace primitive.

Storch, Skizzen, Scenen und Bemerkungen auf einer Reise durch Frankreich gesammelt. Heidelb. 1790. in-12.

Strobel, Geschichte der Kirche zum alten St. Peter. Straßb. 1824. in-16. fig.

Strobel, Kurzer Abriss der Topographie und Geschichte des Elfaßes. Straßb. 1824. in-12.

Le même ouvrage traduit en français (par Boegner), sous le titre: Topographie abrégée de l'Alsace, suivie d'un précis de l'histoire de ce pays, par A. G. Strobel. Strasb. (1824) in-8.

Stoltz, professeur du gymnase, a publié une table comparative de la hauteur des montagnes de notre globe. Les plus remarquables de l'Alsace y figurent également.

Stürme (die großen) und Ueberschwemmungen in Deutschl., England, Frankr., Rußland und andern Ländern Europas im Jahr 1824. Leipz. 1825. in-12. Contient la relation de l'inondation qui a ravagé une partie de l'Alsace à cette époque.

(Sulzer, Fr. Jos.), Altes und Neues oder literar. Reise durch Siebenbürgen, Ung., Oesterr., Baiern, Schwaben, Schweiz und Elfaß. Ulm 1782. in-8.

Thorlacius, Esserretninger om underwiisningens, litteraturens og religions vaesenets Tilstand i Franckrige etc. samlede paa en reise i departementerne i aarene 1799. Coppenh. 1801. in-8.



Les départements que le voyageur a visités sont ceux de la Haute-Saône, des Vosges, de la Meurthe, de la Moselle, du Haut- et du Bas-Rhin et du Doubs. L'auteur rend hommage à la pureté des mœurs et à l'industrie des habitants de ces départements.

(*Tourette*), le pasteur Oberlin ou le Bañ-de-la-Roche. Souvenir d'Alsace de M.<sup>elle</sup> Félicie T\*\*\*, publié par M. Am. T\*\*\*. Strasb. 1824. in-12. orné d'une lithographie.

*Urfenson*, Elsaß und Brisgaw aus Joh. Bapt. Meleccii, lateinischer Geographie gezogen und nach gegenwärtigem Zustand entworfen sammt dessen neuen Landtaffeln etc. Straßb. 1679. in-18. Ouv. rare.

*Walter*, Vues pittoresques de l'Alsace, dessinées, gravées et terminées en bistre, accompagnées d'un texte hist. par M. l'abbé Grandidier. Strasb. 1785. in-4.

(*Weber*, von), Deutschland oder Briefe eines in Deutschland reisenden Deutschen. Stuttg. 1 Band 1826. 2ter Band 1827. in-8.

*Wimphelingii* (Jacobi), Cis Rhenum Germania, recusa post CXLVIII annos, editore Joh. Mich. Moscherosch. Arg. 1649 in-4. trad. en allem. sous le titre suivant :

*Wymfflingers* (Jacob), von Slettstatt, Zutschland zu Ere der Statt Straßburg und des Rinstroms. 1648. in-4.

*Wog*, Elsäffische Schaubühne oder histor. Beschreib. der Landgraffschaft. Elsaß. Straßb. 1784. in-12.

Verzeichniß (alphabet.) der elsäffischen Städte und Dörfer. Manusc. in-8.

Verzeichniß der Häuser und Straßen mit ihrer Länge in Straßb. Manusc. in-fol.

*Vierling*, (Franz Heinr.), Beitrag zu der Geschichte der Berg-Schlösser und Lager-Mauern auf dem Voges. Gebirge überhaupt und der Burg Hoh-Andlau ins besondere. Straßb. 1807. in-8.

*Volkmann*, Neueste Reisen durch Frankreich. Leipz. 1787—1788. 3 vol. in-8. Cartes.

Voyage de Levant fait par le commandement du Roy en l'année 1621 par le sieur D. C. (Des-Hayes). Paris 1624. in-4.

Voyage (nouveau) géographique, historique et curieux disposé pour différentes routes à l'usage des étrangers et des François. Paris 1750. in-12. fig.

Voyages en France depuis 1775 jusqu'en 1817. Par. 1817. 4 vol. in-8. fig.

*Vues de l'Alsace et de Strasbourg.*

Imagines civitatum, proeliorum et festivitatum Alsatiae. Une collection de gravures collées en 1 vol. in-fol. à la bibl. Schœpfl.

*Meyer* (G. J.), Iconismi urbium oppidorum et castrorum Alsatiae 1671. Une collection de croquis réunis en 1 vol in-fol. également à la biblioth. Schœpfl.

*Heim* publia en 1775 une grav. représent. les ruines de Trüttenhausen.

*Walter* (François) a dessiné et gravé au trait les vues suivantes :

1. Exen. 2. le Bœlgen. 3. Murbach. 4. Kiensheim. 5. Niedermünster. 6. Kronenthal.



Le même a lithographié une vue du Kraufthal.

*Simon*, le graveur, a fourni en bistre une vue de Scharrachbergheim. *Helmsdorf*, le peintre, a mis au jour deux belles vues coloriées, l'une de Saverne, prise de Munsviller, l'autre de Strasbourg prise de l'auberge de Kœnigshoffen, hors de la porte blanche.

*Engelmann* a publié 34 lithographies dessinées par Mieg, représentant les fabriques du Haut-Rhin.

*Ring*, fils, a fourni une lithographie représentant Thann (H.-Rhin).

*Gavard*, lieut. ingén. géogr., a lithographié une vue de la ville de Saverne, l'intérieur (du château) de Haut-Barr, une vue prise (du château) du Klein-Geroldseck, et l'église de Marmoutier.

*Karth* (J. N.), fils, a lithographié les Vues pittoresques des environs de la montagne de Ste.-Odile. Savoir :

1. Vue générale de la montagne de Ste.-Odile, prise à Obernai.
2. Vue de la scierie et maison forestière au Klingenthal, près du Hagelschloss.
3. Vue de la manufacture d'armes du Klingenthal.
4. Vue des châteaux de Lützelbourg et Rathsamhausen.
5. Vue des châteaux de Dreystein.
6. Vue de la vallée de Niedermünster.
7. Vue de la chapelle des anges ou chapelle pendante sur la montagne de Ste.-Odile.
8. Vue du couvent de Ste.-Odile et fragment du mur payen.
9. Vue de Truttenhausen.
10. Vue du château de Landsberg, près Barr.
11. Vue de la ville de Barr.
12. Vue du château d'Andlau, prise de la vallée de Barr.

Ce même amateur a encore fourni les trois vues ci-après.

1. La source de Ste.-Odile.
2. Le couvent de Ste.-Odile.
3. L'intérieur de la chapelle de Ste.-Odile.

*Stotz* et *Fries*, architectes, ont fourni un plan et deux vues du nouveau quartier de Mülhausen.

*Speckel* a dessiné une vue de Strasbourg gravée par Greuter en 1587. in-fol.

*Heyden* (von der) a mis au jour 10 gravures des environs de Strasbourg qu'il a dédiées à Henri Widd, membre de la chambre des XV, savoir : 1. Strasbourg. 2. Schiesserein. 3. Altheimer-Schmidt. 4. Schilckheim. 5. Grünewahrt. 6. (Reckhüsel.) 7. Hohewardt. 8. Wasserzoll gegen der Reinbrück. 9. Reinbrück von Strasbourg nach Keil et 10. Wasserzoll in der Ruprechtsau. in-4.

*Hollar* (Venceslas) a publié 4 vues petit in-fol. savoir : 1. Ver, représente le Schieserein (Contades). 2. Aestas, les ponts couverts. 3. Autumnus, les environs de la douane. 4. Hyems, la place d'Armes.



*Imagines civitatis et templi Argentoratensis.* Une collection de gravures rassemblées en 1 vol. in-fol. à la bibl. Schœpfl.

*Sammlung von Abbildungen einzelner Theile der Stadt Straßb.* Une collection de dessins réunis en 1 vol. in-fol. également à la bibl. Schœpfl.

*Hans*, le peintre, a mis au jour 5 vues coloriées de Strasb., savoir :

1. Vue de la maison rouge sur la place d'Armes.
2. Escalade et pillage de la maison de ville (le 21 Juillet 1789).
3. Vue prise du côté du faux-rempart vers les prisons.
4. Vue du quai St.-Nicolas prise sur le petit pont des moulins.
5. Vue de l'incendie de la comédie prise du côté du faux-rempart.

*Stunz*, le peintre, a publié en bistre deux grandes vues de Strasb. gravées par Reineremann.

La première prise de la grande écluse de fortification (écluse du magasin à farine); la seconde du pont des ânes hors la porte des pêcheurs.

*Oberthür* a gravé une petite vue de Strasbourg. in-8.

*Wissant* a dessiné une vue de Strasbourg prise de la hauteur de Schiltigheim, lithog. par Bichebois 1824.

*Goss* a lithographié une vue prise d'un lavoir (près du pont des étudiants) sur un bras de la rivière d'Ill à Strasbourg.

*Engelmann* a publié une vue perspective de la salle de spectacle de Strasbourg, dessinée par Amann.

(*Zeiller*), *Topographia Alsatiae completa.* Das ist vollkommliche Besch. und eigentl. Abbildung der vornehmsten Städte und Derter im Obern- und Untern-Elß auch dem benachbarten Sundgaw, Brisgaw, Graffsch. Mümpelgart und andern Gegenden, an Tag gegeben und verlegt durch Mathäum Merian. Frankf. am M. 1633, 1644. in-fol. fig.

La 2.<sup>e</sup> édition est plus complète que la première.

*Zeiller*, *Itinerarium Germaniae.* Das ist Reisbuch durch hoch und nider Deutschland. Straßb. 1674. in-fol. 2 cartes.



CATALOGUE  
DES OUVRAGES PRINCIPAUX  
SUR  
L'HISTOIRE D'ALSACE,  
PAR M. STROBEL.

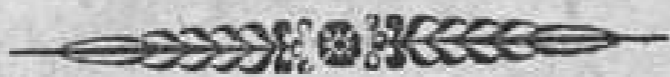

OUVRAGES CONCERNANT L'HISTOIRE GÉNÉRALE D'ALSACE  
SUIVANT L'ORDRE CHRONOLOGIQUE.

- 1) 787. *ANNALES* breves Francorum, de 707 à 787, rédigées par un moine de Murbach et imprimées parmi les pièces just. de l'histoire d'Alsace, par Grandidier. P. XLVI.
- 1 b.) 1300. Chronique d'un Alsacien inconnu, qui vivait au 13.<sup>e</sup> siècle insérée par Urstisius dans le 2.<sup>e</sup> vol. de ses script. rer. german. sous le nom de *Fragmentum historicum*.
- 2) 1298. Magni Ellenhardi chronicon, publié par F. M. *Pelzel* à Prague 1777. 8. Geoffroi d'Ensnigen, Notharius curiae Argentinensis, est l'auteur de cet ouvrage, dans lequel se trouvent beaucoup de faits relatifs à l'histoire d'Alsace et de Strasbourg; il le composa au nom de Magnus Ellenhard, receveur de l'œuvre de Notre-Dame à Strasbourg.
- 3) Cette chronique a été traduite en allemand par *Fritsch Closner*, prêtre de Strasbourg, et continuée jusqu'en 1362. Cette traduction et continuation ne sont pas imprimées.
- 4) 1303. *Annales dominicanorum Colmariensium*, depuis 1211 à 1303.
- 5) 1303. *Chronicon dominicanorum Colmariensium*, jusqu'à l'année 1303. Ouvrage plus complet que le précédent dont il forme la seconde partie. L'un et l'autre se trouvent également dans l'ouvrage cité d'*Urstisius*.
- 6) 1378. *Mathiae de Nuwenburg*, chan. à Lauterbach, *Chronicon*, depuis 1270 à 1350, continué par *Albertus Argentinensis*, chanoine à Neuviller jusqu'en 1378. Le texte publié dans la collection d'*Urstisius* est mutilé. L'original est déposé à la bibliothèque de Berne.
- 7) 1386. *Jakob von Königshoven, Elsässsische und strasburgische Chronik*.
  - 1) Cette chronique a été écrite originairement en latin. Un exemplaire plus étendu en allemand, qui ne va que jusqu'en 1382 n'existe qu'en manuscrit.
  - 2) Une petite partie de cet ouvrage a été imprimée (probablement vers 1474) in-fol. chez Bämmler à Augsbourg, sans le nom de l'auteur.



- 3) Jean *Schiller* publia en 1698 in-4. à Strasbourg un extrait du grand ouvrage qui va jusqu'en 1386. fig.
- 4) La bibliothèque de Strasbourg possède deux continuations manuscrites de cette chronique in-fol. L'une va jusqu'en 1595, l'autre formant deux volumes s'étend jusqu'en 1599.
- 5) Il en existe encore un manuscrit in-4. J. Caspar *Bitschii*, *Collectanea historica ad complementum chronici Königshovii*.
- 8) 1400. Peter *Herrmann von Andelo*, (prof. de jurisprudence à Basle), *Chronica quaedam*. in-fol. Ce manuscrit contient bon nombre de diplômes et de lettres de la dite époque.
- 9) 1467. *Nicolaus Amberg*, abbé du couvent de Lucelle, *Historia rerum memorabilium quae me Abbate in patria acciderunt praesertim in ingressu et regressu Delphini ex Alsatia*. Manusc. Cet ouvrage comprend les années 1443 à 1467.  
*Chronicon Dioecesis Basiliensis et superioris Alsaciae*. Manusc.
- 10) 1477. *Chronicon*. Manusc.
- 11) 1500. Copie der *dunzenheimischen und königshovischen Chronik*, in-fol. Manusc.
- 12) 1501. *Jacq. Wimpheling*, *Cis Rhenum Germania*. 1501. in-4. Nouvelle édition 1648 et 1649, par J. M. Moscherosch, en latin et en allemand.
- 13) 1502. *Murner* (Thom.), *Nova Germania*. Cet ouvrage a été confisqué et détruit jusqu'au nombre de 6 exempl. Il est extrêmement rare.
- 14) 1510. *Matern Berler* de Ruffach, *Elsässische Chronik*. Manusc. in-fol. Cette chronique contient plusieurs faits curieux, relatifs à l'Alsace, qu'on ne trouve nulle part ailleurs.
- 15) 1543. *Caspar Hedions*, *Chronik*. Strasb. in-fol.
- 16) 1566. *Mich. Beuthers* *Chronik*. Strasb. in-fol.
- 17) 1591. *Bernh. Herzog*, *Chronicon alsatiae, Edelsasser Chronik*. in-fol. se borne à la Basse-Alsace.
- 18) *Joh. Franz Ruffelmann*, *Ober-elsässische Chronik*. Manusc. Ce ne sont que des matériaux pour une chronique de la Haute-Alsace. Une mort prématurée a empêché l'auteur d'exécuter son plan.
- 19) 1529. *Reveil-Matin : das ist Morgen-Beckerlin von dem traurigen Zustande im Elsass*. in-4.
- 20) 1681. *Ulrici Obrecht*, *Prodromus rerum Alsaticarum*. Argent. in-4.
- 21) 1716. *Denkwürdige Sachen die sich zugetragen haben in dem Elsass und der Stadt Straßburg, seit 1615 bis 1716*. 2 vol. Manusc.
- 22) 1727. *Louis La Guille*, *Histoire de la province d'Alsace*. Strasb. in-fol. ou 8 vol. in-12. ornée de cartes.
- 23) 1738. Recueil d'ordonnances du roi et réglemens du conseil souverain d'Alsace. Colmar in-fol.
- 24) 1743. Arrêts notables du conseil souverain d'Alsace. Colmar. 3 v. in-8. publiés par M. Corberon.
- 25) 1751. J. D. *Schoepflin*, *Alsacia illustrata*. Colmar. in-fol. 1 vol. 1761. 2.<sup>e</sup> vol.



- 26) 1770. Histoire de Strasbourg et de la province d'Alsace, 4 vol. in-fol. Manusc. par d'*Hautemer*.
- 27) 1772 et 1775. J. D. *Schoepflin*, Alsatia diplomatica. 2 vol. in-fol. publiée par Lamey et Koch. Ce recueil de diplômes est de la plus haute importance pour l'histoire d'Alsace.
- 28) 1775. Recueil des édits, déclarations, lettres patentes, arrêts du conseil d'état et du conseil souverain d'Alsace, par de *Boug*. 2 v. in-f.
- 29) 1784. *Elsässische Schaubühne*, par F. I. *Woog*. Strasb. in-8.
- 30) *Grandidier*, Histoire ecclésiastique, militaire, civile et littéraire de la province d'Alsace. Strasb. in-4. 1 vol. Une mort prématurée a empêché l'auteur de continuer cet ouvrage précieux.
- 31) 1790. Questions d'état décisives pour la province d'Alsace. in-8.
- 32) 1791. Betrachtungen über die dormaligen Verhältnisse im Elsaß insbesondere in Rücksicht auf die zweibrückischen Besitzungen unter königlich französischer Hoheit. Francf. sur M. in-8.
- 33) 1791. Die Oberherrschaft und Oberlehnherlichkeit Kaiser und Reichs über Elsaß und Lothringen. in-4. avec une grande carte de l'Alsace.
- 34) 1792. Briefe über das Elsaß in religiöser und politischer Hinsicht. in-8.
- 35) Bemerkungen eines vaterländischgesinnten Elsässers über die von Stupffel herausgegebene Broschüre : Considérations sur les droits particuliers et le véritable intérêt de la province d'Alsace. in-8.
- 36) 1825. Résumé de l'histoire d'Alsace (par *Vinaty*). in-12 Paris.
- 37) *Elsässische Chronik*. Manusc. in-fol. déposée à la bibliothèque de la ville de Strasbourg.

## OUVRAGES QUI TRAITENT DES ÉVÉNEMENTS PARTICULIERS

## 1) ÉPOQUE DES FRANCS.

- 38) *Vignier*, la véritable origine des maisons de l'Alsace, de Lorraine.. Paris 1649. in-fol.
- 39) J. Heinr. *Schminck*, Dissertatio de Adalrico s. Athico duce Alsatiae. Marb. 1720. in-4.
- 40) J. Dan. *Olenschlager*, Untersuchung des wahren Ursprungs Herzogs Athici von dem fränkischen Majordomo Erchibaldo. in-fol. 1747.
- 41) *Berain*, Mémoire sur le règne des trois Dagoberts. Str. in-8. 1717.
- 42) Jod. *Coccius*, Dagobertus rex, Argentinensis Ecclesiae fundator prae-vius. Molsh. in-4.

## 2) ÉPOQUE ALLEMANDE.

- 1) Duché.
1717. Lud. Barth. *Herttenstein*, de ducatu Sueviae et Allemanniae. Arg. in-4.
1734. J. J. *Balbach de Gastel*, Fata ducatus Alemanniae et Sueviae. Altorf in-4.



1734. J. D. Köhler, Fata ducatus Alemanniae et Sueviae. Alt. in-4.

2) Landgraviat.

1675. Von Ursprung und Succession der Landgrafen im Elsaß, von M. J. Huber, in-4.

J. Henr. Debus, Diss. de Landgraviatu inferioris Alsaciae.

3) Guerre contre Gauthier de Geroldseck.

1263. Petrus Argentinensis, de bello Waltheri Episcopi Argentinensis. Manusc.

4) Guerre contre les Armagnacs.

Joh. Georg Lairiz, Exercitatio historica de Armeniacis vulgo Armen Gecken. Bar. 1677. 4.

5) Guerre des paysans.

Artifel der Bauerschaft von welchen sie sich beschwert vermeinen, sans date.

1525. Abrede und Vertrag mit den Bauern in der Ortenau.

1525. Bellum Rustico-Alsaticum, en langue allemande. Manusc. in-fol.

1526. L'histoire et recueil de la triumpante et glorieuse victoire obtenue contre les seduyctz et abusez luthériens mescreans du pays d'Aulsays, par Nicole Volzyre de Seronville. Paris in-fol.

1548. Laurentius Pilladius ou Pillardius, Rusticias. Libri IV. Metis. Une copie de ce livre extrêmement rare se trouve à la bibl. de Schœpflin.

6) Guerre relative à l'évêché.

1610. Relatio historica von dem Kriege im Bisthumb Straßburg. Str. in-4.

1610 et 1611. Kugler, der Krieg im Elsaß. Manusc. in-4.

7) Guerre de trente ans.

1648. Declaratio legatorum statuum imperii super translatione landgraviatus Alsaciae ad regem Galliae. in-fol.

1654. Alsacia Philippo IV vindicata. Antw. in-fol.

8) Expédition du maréchal de Turenne en Alsace.

1674. Relatio von dem Treffen bei Ensisheim, in-fol.

1674. Véritable relation du combat d'Ensisheim. in-4.

1734. Mémoires des deux dernières campagnes de M. de Turenne en Allemagne. Strasb. in-8.

9) Événemens postérieurs.

1676. Véritable relation en forme de lettre écrite à un ami à Paris du camp de l'armée de S. M. T. C. de St.-Jean-des-Choux près de Saverne qui contient tout ce qui s'est passé entre les deux armées. (Bataille près de Saverne en Juin 1676). in-4.

1708. Nullitas iniquitasque reunionis Alsaticae. in-4.

1744. Journal de ce qui s'est passé depuis l'arrivée des troupes en Alsace jusqu'en 1744. Francf. in-4.



## OUVRAGES CONCERNANT L'HISTOIRE DE STRASBOURG.

## SEIZIÈME SIÈCLE.

1505. *Strassburger Chronik*. Manusc. in-fol.
1508. Jac. *Wimpeling*, *Catalogus episcoporum Argentinensium*. in-4. cum supplementis et notis J. M. Moscherosch. 1651. Arg. 4. et 1660.
1530. *Lufas Hackfurt*, *der Stadt Strassburg Freiheiten*.
1578. *Balthasar Rogmann* (receveur du chapitre de St. Pierre-le-Vieux), *Chronik*. Manusc. 3 vol. in-fol.
1586. *Sebald Bühler*, *Strassburgische Chronik*. 2 vol. in-fol. Manusc.
1588. *Joh. Balthasar Ruch*, *Wahrhafte und gründliche Beschreibung der weltberühmten und weitherumb um in aller Welt bekannten freyen Reichsstadt Strassburg*. in-fol. Manusc. contient beaucoup de notices intéressantes.
1596. *Ulrich Syach*, *Chronik von Strassburg*, von *Carl Müg* und *Sebastian Müg* fortgesetzt.
- Glussrath et aliorum registratorum Collectanea*, ordine alphabetico. Manusc. offre des notices jusque vers la fin du 16.<sup>e</sup> siècle.
- Lorenz Fritsch*, *Strassburgische Chronik*. in-fol. Manusc.
- Jakob Meyer*, *Strassburgische Chronik*. in-fol. Manusc. avec suites.
- Eine Chronik von Strassburg*. Avec un plan de la ville de Strasbourg dessiné par *Greuther*.
- Daniel Speckle*, 2 vol. in-fol. Manusc. Contient des notices servant à l'histoire de Strasbourg.

## DIX-SEPTIÈME SIÈCLE.

- Dseas Schädäus*, *Chronik von Strassb.* in-fol. Manusc.
1608. Franc. *Guillimannus*, *de episcopis Argentinensibus*. Frib. en Brig. in-4.
1610. *J. Georg Saladin* (Apotheker), *Strassburgische Chronik*. in-fol. Manusc. avec une continuation jusqu'en 1621. Cette chronique est élégamment écrite et ornée des armoiries des évêques et des Ammeistres de la ville de Strasbourg, par *Brendel*, peintre très-habile.
1610. *Strassburgische Chronik*, vom *Lurhof*. in-fol. Manusc.
1618. *J. Stedel*, *Chronik der Stadt Strassburg und der Bischöfe*. Cette chronique forme le 3.<sup>e</sup> vol. d'un manusc. dont le prem. contient l'histoire sacrée; le second l'histoire profane. Cet ouvrage n'est pas terminé.
1625. *Strassburgische Chronik* durch einen Liebhaber der teutschen Poeterey (M. Kleinlawel). in-4.
1626. *Heinr. Kugler*, *Strassburgische Chronik*. in-fol. Manusc. Seulement le 4.<sup>e</sup> vol. en a été conservé.



1629. J. Trausch, Straßburgische Chronik. 3 vol. in-fol. avec les continuations.
1630. Joh. Georg Bub, Chronika die sagt von den Bischöffen zu zu Straßburg und von ettlichen mannhastigen Dingen die zu Straßburg oder in dem Elsaß und Landen nahe dabei geschehen findt, und nach Christi Geburt bis aufs 1630ste Jahr. Manusc.
1632. Auszug aus der Straßburgischen Chronik. in-fol. Manusc. depuis 1333.
1634. Andreas Goldmeyer, Astrologische Chronik der Stadt Straßburg. in-4.
1640. Straßburgische Chronik. in-fol. Manusc.
1676. J. Walther, peintre, chronicon Argentoratense, hoc est, Kurze Beschreibung von Ahnfang, erbaw und erweiterung des heil. römischen Reichs freyen Statt Straßburg. in-fol. avec un registre fait par André Silbermann.
- Chronik seit 1220. Manusc.
- Sammlung alter Nachrichten über Straßburg. in-fol. Manusc.

## DIX-HUITIÈME SIÈCLE.

1702. J. Wencker, Collecta Juris publici. Argent. in-4. contient beaucoup de pièces relatives à la ville de Strasbourg.
1709. Joh. Wenker und Jaf. Wenker, Chronik von Straßburg. Cette chronique commence par l'année 1300 et fut continuée par le premier jusqu'en 1659 et par le second jusqu'en 1709. C'est une source très-précieuse pour l'histoire de la ville de Strasbourg.
1713. J. Wencker, Apparatus et instructus Archivorum. in-4. Strasb. Ces deux ouvrages contiennent plusieurs pièces intéressantes.
1715. J. Wencker, Collecta Archivi et Cancellaria jura. Arg. in-4.
1716. Denkwürdige Sachen die sich zugetragen haben in dem Elsaß und in der Stadt Straßburg von 1615 an. 2 vol. Manusc.
1735. Annalen von Sebast. Brandt. 2 vol. in-fol. Manusc. Extraits des protocoles du sénat, continués par plusieurs écrivains jusqu'en 1735.
1775. Joh. Andr. Silbermann, Localgeschichte der Stadt Straßb. in-fol. Strasb. avec 16 grav.
- Straßburgische Chronik von J. A. Silbermann. Manusc. in-4.
- Auszug aus Specklins Colлектaneen von J. A. Silbermann. in-fol. Manusc.
1777. Ph. A. Grandidier, Histoire de l'église et des évêques-princes de Strasbourg. Strasb. 1776 et 1777. 2 vol. in-4. n'est pas terminée.
1781. Joh. Lor. Blesfig, Kleine straßburgische Chronik, nebst Jubelrede; renferme plusieurs notices historiques très-intéressantes.



Histoire de la ville de Strasbourg, commençant par le 16.<sup>e</sup> siècle. in-fol. Manusc.

## DIX-NEUVIÈME SIÈCLE.

1800. Joh. Mich. *Lorenz*, Tabulae historiae Argentinensis ab antiquissimo ævo usque ad annum 1800. Il n'a paru qu'une petite partie de cet ouvrage solide, en forme de dissertation, en 1789, sous le titre : Urbis Argentoratus brevis historia ; sectio I. Arg. in-4.

1801. Joh. *Friese*, Neue vaterländische Geschichte der Stadt Straßburg für die Jugend, in-8. Strasb. 1791-1801. 5 vol. avec grav.

1817. Jean Fréd. *Hermann*, Notices historiques statistiques et littéraires sur la ville de Strasbourg. 2 vol. in-8.

1818. *De Kentzinger*, Documens tirés des archives de la ville de Strasbourg. 2 vol. in-8.

1824. *De Kentzinger*, Strasbourg et l'Alsace. in-8.

OUVRAGES SUR QUELQUES ÉVÉNEMENS PARTICULIERS,  
CONCERNANT LA VILLE DE STRASBOURG.

Kriegsgeschichte der Stadt Straßburg. in-fol. Manusc.

Bündnisse und Kriegssachen Straßburgs mit den Schweizern. in-fol. Manusc.

Acten und Gerichtshandlungen zwischen Grafen Philipssen von Hanaw dem Kläger an eynem und Meister und Rath der Statt Straßburg Antwortern am anderen Theil, den Zug gen Wilssetten und Felix Jchers Gefengnus belangend. sans date. in-fol.

1576. *King*, Ueber die Reise des Zürcher Breitovfs nach Straßburg. Bair. in-8.

1588. Beschreibung welcher gestalt das Bündniß zwischen den drei Städte Zürich, Bern und Straßburg im May 1588 erneuert worden ist. Strasb. in-4.

1592. Geschichte des Kriegs unter dem Bischof Joh. Georgius. in-fol. Manusc.

1593. Beschreibung des strasburgischen Kriegs von 1592. in-fol. Manusc.

1634. Acta und Handlungen in Sachen Herren Thumbdechan und Capitularen des Stifts Straßburg contra Meister und Rath des heiligen Reichs freyen Statt Straßburg. Strasb. in-4.

1673-1681. Sur cette période il a paru un grand nombre de brochures, qu'il serait inutile de détailler.



1707. *Libertas Argentoratensium stylo Rysswicensi non expuncta.* in-4.
1781. *Abrégé historique de la ville de Strasbourg, suivi de la relation de sa rédaction, imprimé à l'occasion de la fête séculaire de la capitulation de cette ville.* Strasb. in-4.
- ⊗ *Kurze historische Beschreibung von der Stadt Straßburg und von der Uebergabe an die Krone Frankreich, den 30sten September 1681.* in-4. Strasb. 1781.
- Pièces servant à l'histoire de la révolution de Strasbourg.* 6 vol. in-8.
- *Sammlung authentischer Belegschriften zur Revolutionsgeschichte von Straßburg (das sogenannte blaue Buch).* Strasb. 2 vol. Il existe encore un grand nombre de pamphlets et brochures sur ces événem.
1822. *Coqueuignot, Mémoires historiques sur les anciens monumens militaires de la ville de Strasbourg.* in-8.

---

OUVRAGES RELATIFS A D'AUTRES VILLES ALSACIENNES.

DANS L'ORDRE ALPHABÉTIQUE.

1. BENFELDEN.

*Laurus Benfeldiana, als von Gustav Horn solche Vestung glücklich erobert worden, durch Joh. Corberum.* 1632. Strasb. in-4.

2. BISCHWEILER.

1826. *Geschichte von Bischweiler, nebst einer statistischen Darstellung des heutigen Zustandes dieses Ortes, von Fr. W. Culmann.* Strasb. in-8.

3. COLMAR.

1632. *Joh. J. Rapp, Beschreibung der Belagerung Colmars von den Schweden.* in-4 Manusc.

1633. *Dankpredigt in Colmar, als selbige Statt Herrn Gustav Horn übergeben worden, durch D. Joh. Schmidt.* Strasb. in-4.

1634. *Ordentliche Beschreibung aller derjenigen Acta und Schriften so bei der in Anno 1627 von Herren Bischöffen zu Basel ausgewirkten fais. Commission und derselben vorgenommenen Execution, mit gänzlicher Abschaffung des Exercitii Augspurgischer Confession und austreibung der Evangelischen Bürgerschaft hinc inde ergangen und gewechselt worden.* Colmar in-4.

1645. *Apologia civitatis Colmariensis, par Balthasar Schneider.* Colmar in-4.

1673. *Schusschrift der Stadt Colmar, wegen Uebergabe an Frankreich* in-4.

1790. (Lerfe), *Geschichte der Reformation der ehemaligen Reichsstadt Colmar.* Colmar 1632. in-8.



*Hausburger*, Chronicon Colmariense. in-fol. Manusc.

## 4. HAGUENAU.

1647. Summarische Ausführung des heil. römischen Reichs Landvogtei Hagenau. in-4.

Il a paru encore plusieurs écrits particuliers sur le grand bailliage de Hagenau.

1677. Französische zerstörung der alten Stadt Hagenau, welche im Januar 1677 vollzogen worden. in-4.

1697. Kurzer und historischer Unterricht betreffend die zehn Reichsstädte im Elsaß, in Ansehung der Landvogten zu Hagenau, traduit du français en allemand. in-4.

1791. Versuch einer aktenmäßigen Geschichte der zehn vereinigten Reichsstädte im Elsaß von ihrem Ursprunge bis auf gegenwärtige Zeiten. Ulm. in-8.

1825. Histoire des dix villes jadis libres et impériales de la préfecture de Hagenau, selon Schoepflin. Colmar. in-8.

## 5. HUNINGUE.

1816. Die Festung Hünningen, eine geschichtliche Darstellung. Basle. petit in-8.

## 6. LANDAU.

1702. Affordspunkten wegen Uebergabe der Stadt Landau an Prinz Louis von Baden. Strassb. in-4.

1702. *De Breaude*, Relation sur le siège de Landau. Metz in-12.

1801. Kurze Geschichte der Stadt Landau. (V. Friese, t. V. p. 443.)

## 7. LIÈVRE (DE VAL).

Histoire de la vallée de Lièvre. St.-Marie-aux-mines. 1810. in-12.

## 8. MOLSHEIM.

Bericht über die Uebergabe der Stadt Molsheim. 1592. in-4.

## 9. MULHOUSE.

1723. Jaf. Heint. Petri (Bürgermeister), Mühlhauser Chronik. Manusc. Cette chronique finit avec l'an 1617; elle a été continuée par son successeur *Josua Fürstenberger*, jusqu'à l'an 1723.

1816. Mathäus Mieg, der Stadt Mühlhausen Geschichten. Mulhouse. 2 v. in-4.

1819. Mathäus Graf, Geschichte von Mühlhausen. 3 vol. in-8. Mulh.

1823. Relation historique des progrès de l'industrie commerciale de Mulhouse et de ses environs (par M. Mieg). in-4.

## 10. MUNSTER au Val St.-Grégoire.

1599. *Paulus Leckdeig*, Annotationes mscr. de rebus in urbe Münster gestis.

## 11. PFAFFENHOFEN.

1633. Fab. Schaffartus, Christliche Dankfagungspredigt wegen erhaltenen Viktorien ob Pfaffenhofen. Strassb. in-4.



150 CATALOGUE DES OUVRAGES PRINCIPAUX.

12. RAPPOLTSTEIN.

1640. J. J. *Luck*, Annales Rappoltsteinenses. Manusc.  
1719. B. *Scheid*, de jure in musicos singulari Dienst und Obrigkeit der  
Spielleuth, Rappoltsteinensi comitatui annexo. Arg. in-4.  
1745. *Radius* de comitatu Rappoltsteinensium origine. Arg. in-4.

13. SAVERNE.

1677. Zerstörung der bischöflichen strass. Residenz-Stadt Zabern. in-4.

14. SENNHEIM OU CERNAY.

- G. Mich. *Haas*, Christl. Dankpredigt wegen der Victory so Graf  
Ludwig den 2ten März 1634 zu Sennheim erhalten.

15. SÉLESTATT.

- M. Joh. *Cörber*, Göttlicher Sieg- und Ehrenfahnen bei der Eroberung  
von Schlettstadt. 1632. in-4.

16. THANN.

- Kleine Thanner Chronik oder Jahrbücher. Colmar 1766. in-12.

17. WISSENBURG.

1440. *Eucharius Artzt*, Weissenburger Chronik. 53 feuilles. Manusc.  
1677. Französische Plünderung der Stadt Cron-Weissenburg. in-4.  
1729. *Balthasar Böll*, Weissenburger Stadtrecht. Manusc. Notices  
sur cette ville.  
1729. *Balth. Böll*, Weissenburger Mundatrecht. Manusc.  
1771. *Papelier*, Diss. de mandato Weissenburgensi. Arg. in-4.



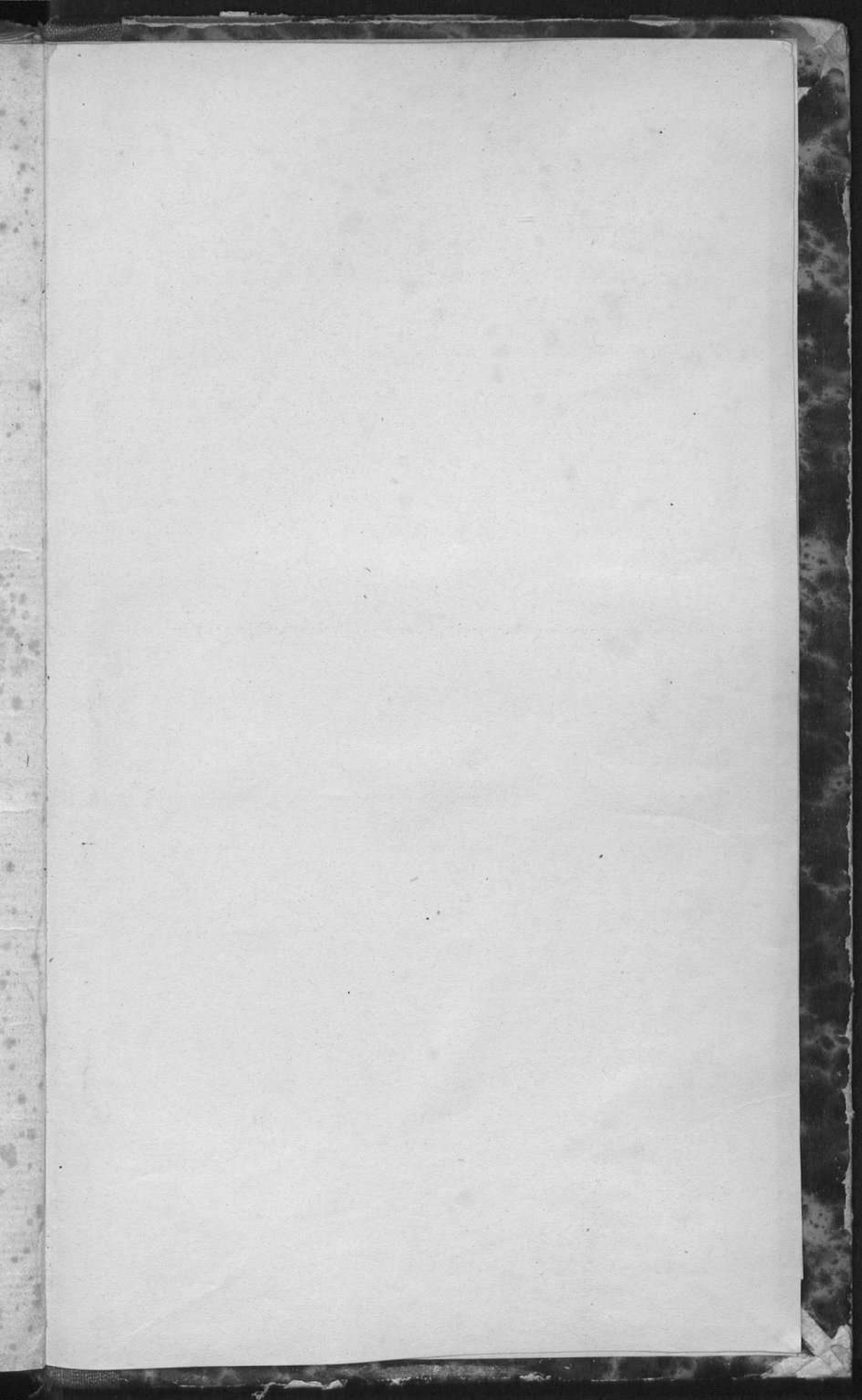



Faint, illegible text, possibly bleed-through from the reverse side of the page. The text is arranged in several paragraphs and appears to be a formal document or letter.



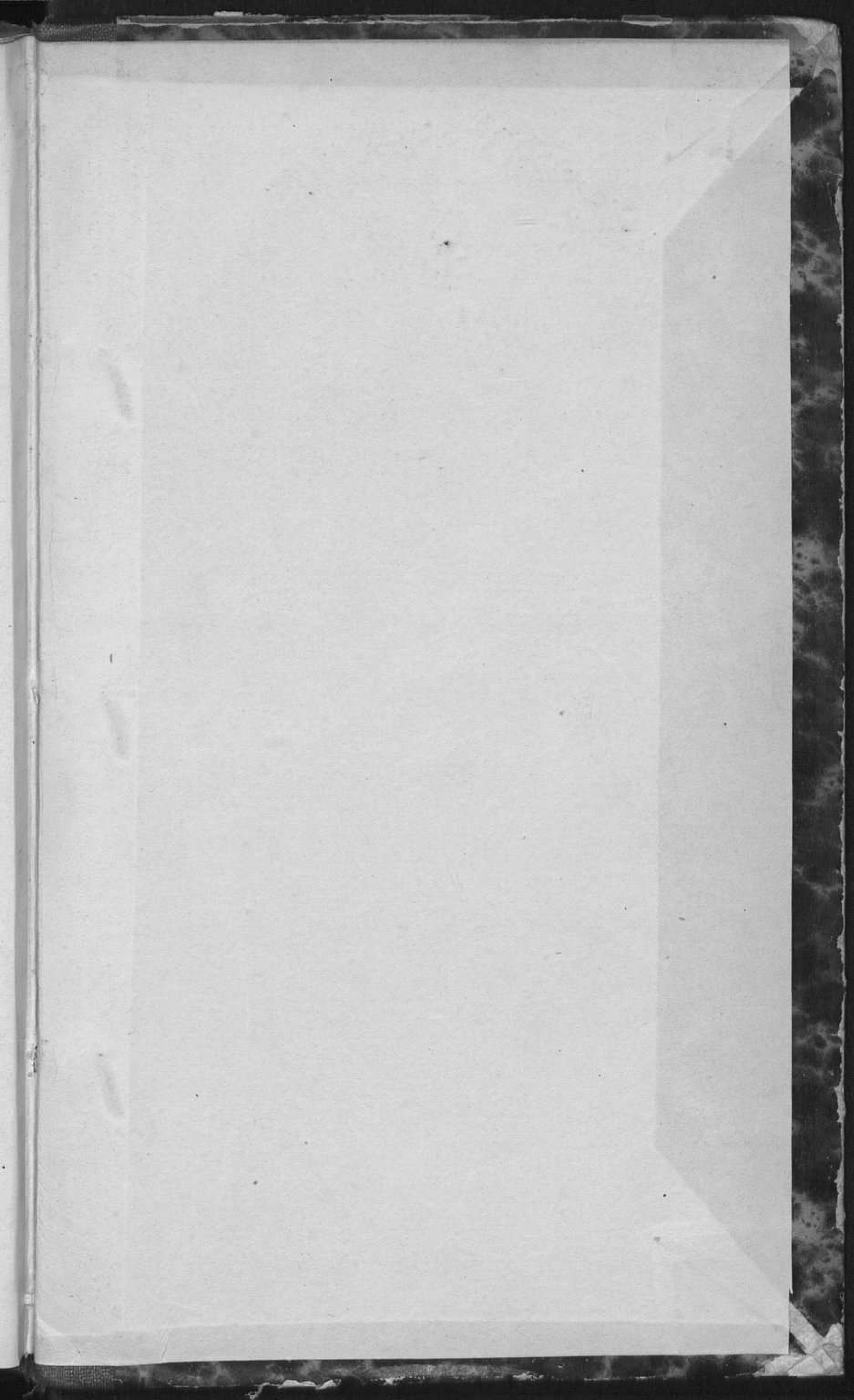



B.N.U.S.



3 6701 00044496 9